

Приложение 1 к приказу  
комитета Ивановской области по лесному хозяйству  
от 11.03.2019 № 35

Приложение 1 к приказу  
комитета Ивановской области по лесному хозяйству  
от 03.09.2018 № 210

**ЛЕСОХОЗЯЙСТВЕННЫЙ РЕГЛАМЕНТ  
ОГКУ «ВИЧУГСКОЕ ЛЕСНИЧЕСТВО»**  
(в редакции от 25.11.2025)

**Иваново**  
**2018 год**

## Оглавление

Введение .....	5
Глава 1 Общие сведения .....	7
1.1. Краткая характеристика .....	7
1.1.1. Местоположение и площадь лесничества .....	9
1.1.2. Распределение территории лесничества по муниципальным образованиям .....	9
1.1.3. Распределение лесов лесничества по лесорастительным зонам и лесным районам .....	9
1.1.4. Распределение лесов лесничества по целевому назначению и категориям защитных лесов .....	13
1.1.5. Характеристика лесных и нелесных земель из состава земель лесного фонда на территории лесничества .....	20
1.1.6. Характеристика особо охраняемых природных территорий и объектов .....	20
1.1.7. Характеристика проектируемых лесов национального наследия .....	20
1.1.8. Перечень видов биологического разнообразия и размеров буферных зон, подлежащих сохранению при осуществлении лесосечных работ .....	21
1.1.9. Характеристика существующих объектов лесной лесоперерабатывающей инфраструктуры и объектов, не связанных с созданием лесной инфраструктуры. ....	22
1.2. Виды разрешенного использования лесов .....	22
Глава 2. Нормативы, параметры и сроки разрешенного использования лесов, нормативы по охране, защите и воспроизводству .....	40
2.1. Нормативы, параметры и сроки разрешенного использования лесов при заготовке древесины .....	40
2.1.2. Ежегодный допустимый объем изъятия древесины в средневозрастных, приспевающих, спелых, перестойных лесных насаждениях при уходе за лесами .....	59
2.1.3. Расчетная лесосека (ежегодный допустимый объем изъятия древесины) при всех видах рубок .....	65
2.1.4. Возрасты рубок .....	66
2.1.5. Процент (интенсивность) выборки древесины с учетом полноты древостоя и состава .....	67
2.1.6. Размеры лесосек .....	69
2.1.7. Сроки примыкания лесосек .....	70
2.1.8. Количество зарубов .....	80
2.1.9. Сроки повторяемости рубок .....	71
2.1.10. Методы лесовосстановления .....	71
2.1.11. Сроки разрешенного использования лесов для заготовки древесины .....	72
2.2. Нормативы, параметры и сроки разрешённого использования лесов для заготовки живицы .....	73
2.3. Нормативы, параметры и сроки разрешённого использования лесов для заготовки и сбора недревесных лесных ресурсов .....	74
2.4. Нормативы, параметры и сроки разрешённого использования лесов для заготовки пищевых лесных ресурсов и сбора лекарственных растений .....	76
2.4.1. Нормативы и параметры разрешённого использования лесов для заготовки пищевых лесных ресурсов и сбора лекарственных растений по их видам .....	76
2.4.2. Заготовка древесных соков .....	78

2.4.3. Заготовка папоротника орляка .....	78
2.5. Нормативы, параметры (ежегодные допустимые объёмы) и сроки разрешённого использования лесов для осуществления видов деятельности в сфере охотничьего хозяйства .....	79
2.6. Нормативы, параметры и сроки разрешённого использования лесов для ведения сельского хозяйства .....	80
2.7. Нормативы, параметры и сроки разрешённого использования лесов для осуществления научно-исследовательской и образовательной деятельности .....	82
2.8. Нормативы, параметры и сроки разрешённого использования лесов для осуществления рекреационной деятельности .....	82
2.9. Нормативы, параметры и сроки разрешенного использования лесов для создания лесных плантаций и их эксплуатация .....	86
2.10. Нормативы, параметры и сроки разрешенного использования лесов для выращивания лесных плодовых, ягодных, декоративных и лекарственных растений .....	88
2.11. Нормативы, параметры и сроки разрешенного использования лесов для выращивания посадочного материала лесных растений (саженцев, сеянцев) .....	88
2.12. Нормативы, параметры и сроки разрешенного использования лесов для выполнения работ по геологическому изучению недр, для разработки месторождений полезных ископаемых .....	89
2.13. Нормативы, параметры и сроки разрешенного использования лесов для строительства и эксплуатации водохранилищ и иных искусственных водных объектов, а также гидротехнических сооружений и специализированных портов .....	91
2.14. Нормативы, параметры и сроки использования лесов для строительства, реконструкции, эксплуатации линейных объектов .....	91
2.15. Нормативы, параметры и сроки разрешенного использования лесов для переработки древесины и иных лесных ресурсов .....	93
2.16. Нормативы, параметры и сроки использования лесов для религиозной деятельности .....	94
2.17. Требования к охране, защите и воспроизводству лесов .....	95
2.17.1. Требования к мерам пожарной безопасности в лесах, охране лесов от загрязнения радиоактивными веществами и иного негативного воздействия .....	95
2.17.2. Требования к воспроизводству лесов .....	142
2.18. Нормативы и требования по использованию лесов в соответствии с лесорастительными зонами и лесными районами .....	150
Глава 3. Ограничения использования лесов .....	150
3.1. Ограничения по видам целевого назначения лесов .....	150
3.2. Ограничения по видам особо защитных участков леса .....	153
3.3. Ограничения по видам использования лесов .....	155
ЗАКЛЮЧЕНИЕ .....	162
ПРИЛОЖЕНИЕ 1 .....	163
ПРИЛОЖЕНИЕ 2 .....	165
ПРИЛОЖЕНИЕ 3 .....	175
ПРИЛОЖЕНИЕ 4 .....	176
ПРИЛОЖЕНИЕ 5 .....	178

ПРИЛОЖЕНИЕ 6 .....	180
ПРИЛОЖЕНИЕ 7 .....	181
ПРИЛОЖЕНИЕ 8 .....	182
ПРИЛОЖЕНИЕ 9 .....	191
ПРИЛОЖЕНИЕ 10 .....	211
ПРИЛОЖЕНИЕ 11 .....	212
ПРИЛОЖЕНИЕ 12 .....	213
ПРИЛОЖЕНИЕ 13 .....	214
ПРИЛОЖЕНИЕ 14 .....	<b>Ошибка! Закладка не определена.</b>

# **Введение**

## **Общие положения**

Настоящий лесохозяйственный регламент является основой для осуществления использования, охраны, защиты и воспроизводства лесов, расположенных в границах ОГКУ «Вичугское лесничество». Лесохозяйственный регламент разработан в соответствии с частью 7 статьи 87 Лесного кодекса Российской Федерации (от 04.12.2006 № 200-ФЗ), с приказом Министерства природных ресурсов и экологии Российской Федерации от 27.02.2017 № 72 «Об утверждении состава лесохозяйственных регламентов, порядка их разработки, сроков их действия и порядка внесения в них изменений».

Лесохозяйственный регламент содержит свод нормативов и параметров комплексного освоения лесов применительно к территории, лесорастительным условиям лесничества, определяет правовой режим лесов. Согласно статьи 23 Лесного кодекса Российской Федерации, реализация лесохозяйственного регламента в Вичугском лесничестве обеспечивается руководителем ОГКУ «Вичугское лесничество», порядок деятельности которого устанавливается органами государственной власти Российской Федерации и органами государственной власти Ивановской области в пределах их полномочий, определённых статьёй 82 Лесного кодекса Российской Федерации.

Невыполнение лесохозяйственного регламента является основанием для расторжения договоров аренды лесных участков, договоров купли-продажи лесных насаждений, принудительного прекращения права постоянного (бессрочного) пользования или безвозмездного срочного пользования лесными участками (статьи 24, 51, 61 Лесного кодекса Российской Федерации).

Срок действия лесохозяйственного регламента – до 2028 года включительно.

### **Задачи лесохозяйственного регламента**

В лесохозяйственном регламенте в отношении лесов, расположенных в границах лесничества, в соответствии с частью 5 статьи 87 Лесного кодекса Российской Федерации устанавливаются:

подразделение лесов по целевому назначению;

многоцелевое, непрерывное и неистощительное использование лесов;

определение видов разрешенного использования лесов;

определение возможности сочетания в пределах одного лесного участка различных видов его существующего и перспективного использования;

возрасты рубок, расчётная лесосека, сроки использования и другие параметры их разрешённого использования;

ограничения использования лесов в случаях запрета на осуществление одного или нескольких

видов использования лесов, запрета на проведение рубок, иных ограничений, установленных Лесным кодексом Российской Федерации и другими федеральными законами;  
требования к охране, защите и воспроизводству лесов.

### **Основание для разработки**

Основанием для разработки лесохозяйственного регламента является Лесной кодекс Российской Федерации (№ 200-ФЗ) и государственный контракт № 03-2018-01 от 26.03.2018 на оказание услуг для государственных нужд Ивановской области по разработке проекта лесного плана Ивановской области и лесохозяйственных регламентов лесничеств Ивановской области

### **Сведения об организации-разработчике**

Составление лесохозяйственного регламента выполнено Обществом с ограниченной ответственностью Научно-производственное предприятие «ТЕРРА+», действующим на основании Устава.

Юридический адрес:

ООО НПП «ТЕРРА+»: 153000, г. Иваново, ул. Крутицкая, дом 12/2.

Телефон: 8(4932)939710

Электронный адрес: ele4616077@yandex.ru

### **Информационная база для составления лесохозяйственного регламента**

При разработке лесохозяйственного регламента использовались:

Материалы лесоустройства 2010 г. филиала ФГУП «Рослесинфорг» «Мослеспроект».

Материалы лесоустройства 2012 г. Предприятия по проектированию лесохозяйственных и природоохранных объектов ООО «Бонитет».

Материалы лесоустройства 2016 г. ФГУП «Рослесинфорг» Пензенский филиал.

Материалы лесоустройства 2018 года (ООО «Лесплан»), выполненные в части Вишневого, Лухского и Порздневского участковых лесничеств (*доп. п.1.1.1.1 приказа от 29.01.2020 № 6*).

Материалы лесоустройства 2018-2019 годов ИП Агольцов Александр Юрьевич, ИНН 330103820570), выполненные в части Вичугского, Каменского и Зарубинского участковых лесничеств (*доп. п.1.1.1.1 приказа от 17.03.2020 № 28*).

Материалы лесоустройства 2022-2023 годов (ООО «Лесплан»), выполненные в части Родниковского, Сосновского, Филисовского участковых лесничеств Вичугского лесничества. (*доп. п.1.1.1.1.приказа от 20.03.2024 № 31*).

Статистическая отчетность Комитета Ивановской области по лесному хозяйству.

Лесохозяйственный регламент составлен на основании действующих законов и нормативных

правовых актов (приложения 1, 2) (данный перечень законов и нормативных правовых актов не является исчерпывающим).

### **Основания для внесения изменений**

Изменения в лесохозяйственный регламент ОГКУ «Вичугское лесничество» подготовлены комитетом Ивановской области по лесному хозяйству (153012, г. Иваново, ул. Суворова, д. 44) в связи:

1) с изменением структуры и состояния лесов, выявленных в процессе проведения лесоустройства на территории Вишневого, Лухского и Порздневского участков лесничеств ОГКУ «Вичугское лесничество» (лесоустроительная документация введена в действие актом о внесении документированной информации в государственный лесной реестр от 02.10.2018 № 1 лх), а также по результатам осуществления санитарно-оздоровительных мероприятий в 2019 году;

2) с изменением структуры и состояния лесов, выявленных в процессе проведения лесоустройства на территории Вичугского, Каменского и Зарубинского участков лесничеств ОГКУ «Вичугское лесничество» (лесоустроительная документация введена в действие актом о внесении документированной информации в государственный лесной реестр от 27.01.2020 № 1 в).  
*(подраздел в ред. п.1.1.1.2 приказа от 17.03.2020 № 28)*

3) с принятием и изменениями нормативных правовых актов в области лесных отношений, а также по результатам осуществления санитарно-оздоровительных мероприятий в 2020 году.  
*(подраздел в ред. п.1.1.1. приказа от 29.01.2021 № 5);*

4) с принятием и изменениями нормативных правовых актов в области лесных отношений, а также по результатам осуществления санитарно-оздоровительных мероприятий в 2021 году.  
*(дополнено . п.1.1.1. приказа от 28.01.2022 № 9).*

5) с принятием и изменениями нормативных правовых актов в области лесных отношений, а также по результатам осуществления санитарно-оздоровительных мероприятий в 2022 году.  
*(дополнено . п.1.1.1. приказа от 30.01.2023 № 10).*

6) с необходимостью внесения изменений по результатам осуществления санитарно-оздоровительных мероприятий в 2023 году *(дополнено . п.1.1.1. приказа от 30.01.2024 № 15).*

7) с проведением лесоустроительных работ на территории Родниковского, Сосновского, Филисовского участков лесничеств Вичугского лесничества, введенных в действие актом о внесении документированной информации в государственный лесной реестр от 15.09.2023 № 1-р.  
*(доп. п.1.1.2. приказа от 20.03.2024 № 31).*

8) с изменением структуры лесов в соответствии с утверждённой проектной документацией по изменению границ лесов, расположенных в лесопарковых и зеленых зонах, на землях лесного фонда Вичугского лесничества в границах Вичугского и Лухского муниципальных районов

Ивановской области - распоряжением Комитета от 03.04.2024 № 10-р введенным в действие актом об изменении документированной информации государственного лесного реестра от 04.04.2024 № 2. (доп. п.1.1.1. приказа от 29.05.2024 № 59).

9) с принятием и изменениями нормативных правовых актов в области лесных отношений, с представлением Ивановской межрайонной природоохранной прокуратуры об устранении нарушений закона Российской Федерации, причин и условий им способствующих, от 02.09.2024 № 07-08-2024/159, а также с необходимостью внесения изменений по результатам осуществления санитарно-оздоровительных мероприятий в 2024 году. (доп. п.1.1.1. приказа от 29.01.2025 № 10).

10) с принятием и изменениями нормативных правовых актов в области лесных отношений. (доп. п.1.1.1. приказа от 25.11.2025 № 107).



## **Глава 1 Общие сведения**

### **1.1. Краткая характеристика**

В соответствии с частью 1 статьи 23 Лесного кодекса Российской Федерации основными территориальными единицами управления в области использования, охраны, защиты, воспроизводства лесов являются лесничества. ОГУ «Вичугское лесничество» Комитета Ивановской области по лесному хозяйству образовано согласно приказу Федерального агентства лесного хозяйства Российской Федерации от 24 мая 2010 г. № 205 «О внесении изменений в приказ Федерального агентства лесного хозяйства от 16.10.2008 № 303 «Об определении количества лесничеств на территории Ивановской области и установлении их границ». В состав лесничества вошли леса бывших лесхозов: ОГУ «Вичугский лесхоз», ОГУ «Родниковский лесхоз», ОГУ «Лухский лесхоз» и ГУ «Вичугский сельский лесхоз», ГУ «Родниковский сельский лесхоз», ГУ «Лухский сельский лесхоз». В соответствии с распоряжением Правительства Ивановской области от 23.06.2011 № 192-рп «Об изменении типа существующих государственных учреждений Ивановской области, подведомственных комитету Ивановской области по лесному хозяйству» изменен тип государственного учреждения на областное государственное казенное учреждение (ОГКУ).

#### **1.1.1. Местоположение и площадь лесничества**

Вичугское лесничество расположено в центральной части Ивановской области на территории Вичугского, Родниковского и Лухского муниципальных районов.

Лесничество граничит:

на севере с Кинешемским и Приволжским лесничествами;

на юге с Шуйским и Южским лесничествами;

на западе с Фурмановским лесничеством;

на востоке с Пучежским лесничеством.

Общая площадь Вичугского лесничества 141933 га. Контора лесничества находится в г. Вичуга в 1,5 км от станции Вичуга Северной железной дороги и 20 км от пристани Семигорье на р. Волге.

Почтовый адрес: 155331, Ивановская область, Вичугский район, г. Вичуга, ул. Кинешемская, д. 76.  
Телефон: 8-49354-251-26.

**Карта-схема административного деления  
территории Ивановской области  
с указанием лесничеств**

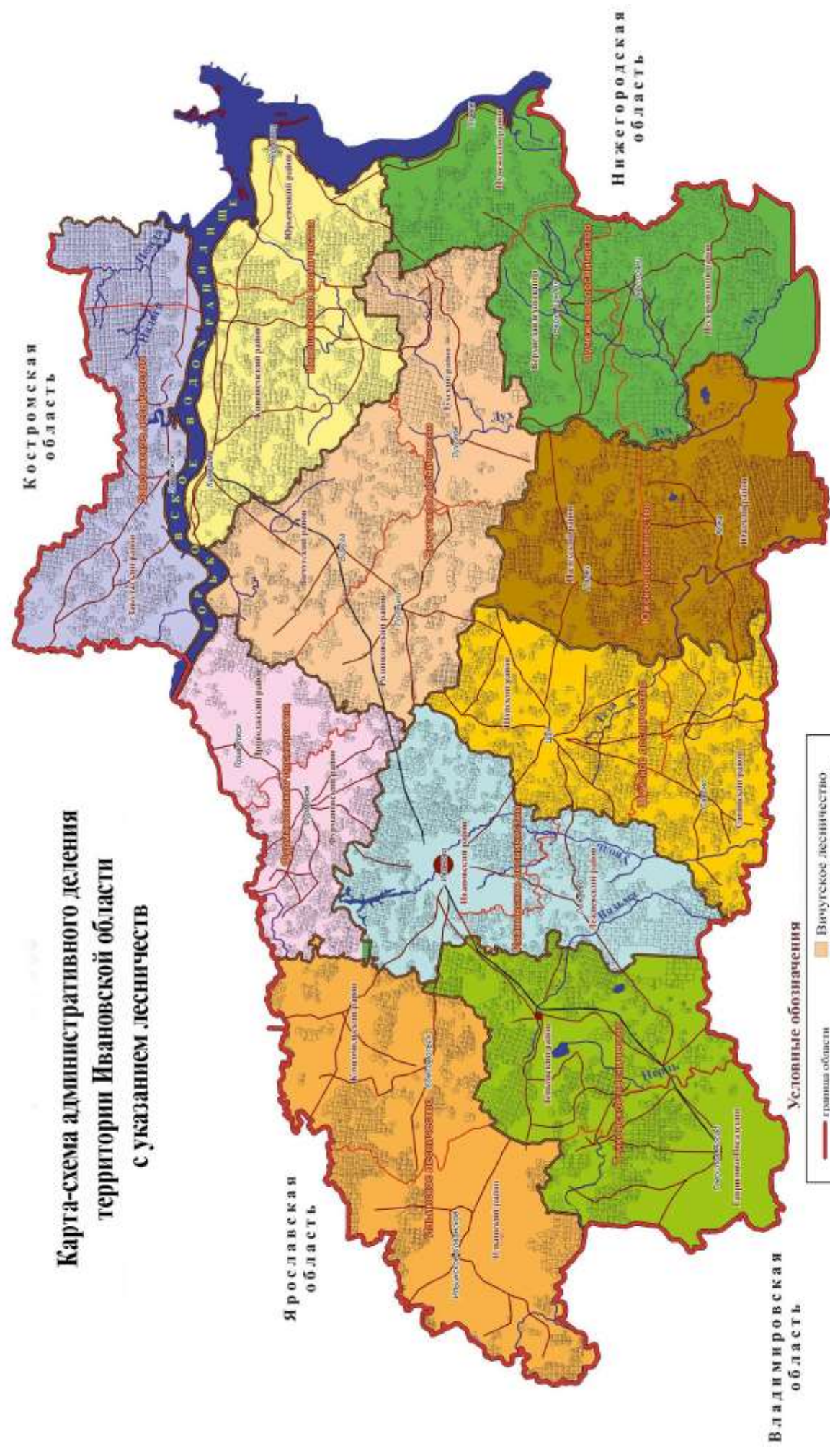

**Условные обозначения**

	граница области		Вичугское лесничество
	границы лесничеств		Заволжское лесничество
	границы районов		Ивановское лесничество
	районные центры		Ильинское лесничество
	дороги различного назначения		Кинешемское лесничество
	железные дороги		Пучежское лесничество
	реки		Теикунское лесничество
	озера и водохранилища		Фурмановское лесничество
			Шуйское лесничество
			Южское лесничество

### 1.1.2. Распределение территории лесничества по муниципальным образованиям

Согласно приказу Рослесхоза от 24.05.2010 № 205 "О внесении изменений в Приказ Федерального агентства лесного хозяйства от 16.10.2008 № 303 "Об определении количества лесничеств на территории Ивановской области и установлении их границ" территория Вичугского лесничества разделена на 12 участковых лесничеств

Таблица 1

Структура Вичугского лесничества

№ п/п	Наименование участковых лесничеств	Административный район (муниципальное образование)	Общая площадь, га
1	2	3	4
1	Каменское участковое лесничество	Вичугский	12022
2	Вичугское участковое лесничество	Вичугский	14193
3	Зарубинское участковое лесничество	Вичугский	7793
		Лухский	1320
		итого:	9113
4	Лухское участковое лесничество	Лухский	11965
5	Вишневское участковое лесничество	Лухский	9389
6	Порздневское участковое лесничество	Лухский	12608
7	Родниковское участковое лесничество	Родниковский	13652
8	Филисовское участковое лесничество	Родниковский	10167
9	Сосновское участковое лесничество	Родниковский	8697
10	Вичугское сельское участковое лесничество	Вичугский	13099
11	Лухское сельское участковое лесничество	Лухский	15416
12	Родниковское сельское участковое лесничество	Родниковский	11612
Всего по лесничеству:			141933

### 1.1.3. Распределение лесов лесничества по лесорастительным зонам и лесным районам

Согласно «Перечню лесорастительных зон Российской Федерации и Перечню лесных районов Российской Федерации», утвержденному приказом Министерства природных ресурсов и экологии от 18.08.2014 г. № 367, вся территория Вичугского лесничества относится к лесорастительной зоне хвойно-широколиственных лесов, к лесному району хвойно-широколиственных лесов европейской части Российской Федерации. Распределение лесов Вичугского лесничества по лесорастительным зонам и лесным районам приведено в таблице 2.

Таблица 2

## Распределение лесов Вичугского лесничества по лесорастительным зонам и лесным районам

№№ п/п	Наименование участковых лесничеств	Лесораститель- ная зона	Лесной район	Перечень лесных кварталов	Площадь, га
1	2	3	4	5	6
1	Каменское участковое лесничество	хвойно- широколиствен- ных лесов	хвойно-широко- лиственных лесов	1-126	12022
2	Вичугское участковое лесничество			1-129	14193
3	Зарубинское участковое лесничество			1-7, 9-35, 37-78	9113
4	Лухское участковое лесничество			1-85	11965
5	Вишневское участковое лесничество			1-91	9389
6	Порздневское участковое лесничество			1-121	12608
7	Родниковское участковое лесничество			1-69,71-107	13652
8	Филисовское участковое лесничество			1-77	10167
9	Сосновское участковое лесничество			1-73	8697
10	Вичугское сельское участковое лесничество			КСХП "Колос"-1-11, ГМУП "Семигорье"-1-12, КСХП "Рассвет"-1-5, КСХП "Скалка"- 1-6, СХПК "Сошники"-1-4, СХПК "Семеновское"-1-9, КСХП "Родник"-1-4, КСХП "Восток"-1-10, КСХП "Потехино"-1-3, колхоз "Нива"-1-6, СХПК "Синегарское"-1-3, ССХП "Вичугское"-1-4, ССХП "Гайдоровское"-1-8, СХПК "Юринское"-1-3, СХПК "Гаврилковский"-1-9, СХПК "Золотилово"-1-8, СХПК "Шохна"-1-6, колхоз "Новая жизнь"-1-6, КСХП "Косачево"-1-7,	13099

				КСХП «Путковское» -1	
11	Лухское сельское участковое лесничество			совхоз "Лухский" 1-22, совхоз "Порздневский" 1-15, колхоз "Дружба" 1-6, СПК "Заречный" 1-5, ЗАО "Колос" 1-5, колхоз "Красный Октябрь" 1-11, СПК "Вишневский" 1-5, совхоз "Тимирязевский" 1-22, СПК "Добрица" 1-11, СПК "Надежда" 1-3, колхоз "Заветы Ленина" 1-7	15416
12	Родниковское сельское участковое лесничество			СХПК "Парский" 1-9, ГУППЗ "Светоч" 1-6, колхоз "Красная заря" 1-4, СХПК "Заря" 1-4, СХПК "Ситьковский" 1-9, СХПК "Россия" 1-9, Колхоз "Восток" 1-7, СХПК «Калинина» 1-12, СП "Горкистан" 1-9, СХПК "Большевик" 1-11, СХПК "Родниковский" 1-8, СХПК «Фрунзе» 1-8, СХПК "Искра" 1, 2, СХПК «Возрождение» 1-5	11612





### 1.1.4 Распределение лесов лесничества по целевому назначению и категориям защитных лесов

В соответствии со статьей 8 Федерального Закона от 04.12.2006 № 201-ФЗ «О введении в действие Лесного кодекса Российской Федерации» леса, отнесенные ранее к лесам первой группы, признаются защитными лесами. Категории защитных лесов установлены статьей 111 Лесного кодекса Российской Федерации. (изм. п.1.1.2.1 приказа от 29.01.2020 № 6).

Эксплуатационные леса составляют 83% от общей площади Вичугского лесничества. Основным направлением использования эксплуатационных лесов лесничества является максимально эффективное получение высококачественной древесины и других лесных ресурсов, продуктов их переработки с обеспечением сохранения полезных функций лесов (часть 3 статьи 12 Лесного кодекса Российской Федерации). Защитные леса занимают 17% площади лесничества. Они подлежат освоению с целью сохранения средообразующих, почвозащитных, санитарно-гигиенических, оздоровительных функций (в соответствии с частью 4 статьи 12 Лесного Кодекса Российской Федерации); сохранение биологического разнообразия лесов, повышение их потенциала (статья 1 Лесного Кодекса).

Таблица 3

Распределение лесов Вичугского лесничества по целевому назначению и категориям защитных лесов (в ред. п.1.1.2. приказа от 29.05.2024 № 59).

Целевое назначение лесов	Участковое лесничество	Номера кварталов или их частей	Площадь, га	Основания деления лесов по целевому назначению
1	2	3	4	5
<b>Всего лесов:</b>	Каменское	1-126	12022	Ст. 111, 117 Лесного кодекса-Российской Федерации (далее – Лесной кодекс), Лесо-устроительная инструкция, утвержденная приказом Минприроды России от 29.03.2018 № 122 (далее – Лесо-устроительная инструкция)
	Вичугское	1-129	14193	
	Зарубинское	1-7, 9-35, 37-78	9113	
	Лухское	1-85	11965	
	Вишневское	1-91	9389	
	Порздневское	1-121	12608	
	Родниковское	1-69, 71-107	13652	
	Филисовское	1-77	10167	
	Сосновское	1-73	8697	
	Вичугское сельское	КСХП "Колос"-1-11, ГМУП "Семигорье"-1-12, КСХП "Рассвет"-1-5, КСХП «Скалка"-1-6, СХПК "Сошники"-1-4, СХПК "Семеновское"-1-9, КСХП "Родник"-1-4, КСХП "Восток"-1-10, КСХП "Потехино"-1-3, к-з "Нива"-1-6, СХПК "Синегарское"-1-3, ССХП "Вичугское"-1-4, ССХП "Гайдоровское"-1-8, СХПК "Юринское"-1-3, СХПК "Гавриловский"-1-9, СХПК "Зо-лотилово"-1-8, СХПК "Шохна"-1-6, колхоз "Новая жизнь"-1-6, КСХП "Косачево"-1-7, КСХП «Путковское» -1	13099	

	Лухское сельское	совхоз "Лухский" 1-22, совхоз "Порздневский" 1-15, колхоз "Дружба" 1-6, СПК "Заречный" 1-5, ЗАО "Колос" 1-5, колхоз "Красный Октябрь" 1-11, СПК "Вишневский" 1-5, совхоз "Тимирязевский" 1-22, СПК "Добрица" 1-11, СПК "Надежда" 1-3, колхоз "Заветы Ленина" 1-7	15416	
	Родниковское сельское	СХПК "Парский" 1-9, ГУППЗ "Светоч" 1-6, колхоз "Красная заря" 1-4, СХПК "Заря" 1-4, СХПК "Ситьковский" 1-9, СХПК "Россия" 1-9, Колхоз "Восток" 1-7, СХПК «Калинина» 1-12, СП «Горкистан» 1-9, СХПК «Родниковский» 1-8, СХПК «Возрождение» 1-5, СХПК «Большевик» 1-11, СХПК «Искра» 1,2, СХПК «Фрунзе» 1-8	11612	
	<b>ИТОГО</b>		141933	
1. Защитные леса, всего:	Каменское		5064	Ст. 111 Лесного кодекса, Лесо- устроительн ая инструкция
	Вичугское		6199	
	Зарубинское		476	
	Лухское		877	
	Вишневское		411	
	Порздневское		235	
	Родниковское		4407	
	Филисовское		933	
	Сосновское		364	
	Вичугское сельское		2333	
	Лухское сельское		1887	
	Родниковское сельское		899	
	<b>ИТОГО</b>		24085	
в том числе: 1.1 Леса, расположен- ные в водоохранн ых зонах	Зарубинское	части кварталов: 3-5, 9-10, 12-14, 17-20, 24, 25, 28, 29, 34, 37, 38, 41, 42, 44-46, 48, 51, 54-56, 59-64, 70	260	Ст. 113 Лесного Кодекса, Лесо- устроительн ая инструкция
	Каменское	части кварталов: 1,2,5,9-12,14-17,19-23,26,27,39,48,56,67,73,75-77,81, 86, 87, 89,96,97,108,110,119-122,124,125	558	
	Вишневское	части кварталов: 1-4,6,7,12-16, 23, 24, 27, 28, 31-33, 39, 40, 44-48, 53, 57-59, 69, 80, 84, 85, 88-91	411	
	Вичугское	части кварталов: 1, 8-12, 14, 18, 19, 27, 28, 34-37, 47, 51-55, 82, 89, 93, 94, 101, 102, 123, 124	350	
	Лухское	части кварталов: 1-3, 6-8, 11-12, 16-19, 21, 24-26, 31-33, 36-37, 40-43, 48-51, 64-66, 68-69, 71, 75, 80-84	688	
	Порздневское	части кварталов: 1,2,4-	149	



		9,11,49,51,62,86-88,121		
	Родниковское	части кварталов: 4,5,8,9, 12, 13, 20, 21, 28, 30-34, 44-49, 52, 54, 60, 61, 67, 68, 73, 90, 91, 103, 104, 106, 107	421	
	Сосновское	части кварталов: 4,6,7,12-15, 20, 21, 24, 35, 45, 49, 60-62, 67, 68, 72, 73	329	
	Филисовское	части кварталов: 4,5,7-11,17-21, 28, 29, 32,33, 36, 37, 46, 47	178	
	Лухское сельское	колхоз «Дружба» части кварталов 1-3, 5,6, совхоз «Лухский» 4,9,10,12,15, колхоз «Красный Октябрь» части кварталов 4,5,7,8,11, СПК «Вишневский» часть квартала 4, колхоз «Заветы Ленина» части кварталов 3,5,7, СПК «Добрица» части кварталов 1-3,7,9-11, СПК «Заречный» части кварталов 2,4,5, СПК «Надежда» части кварталов 2,3, совхоз «Порздневский» части кварталов 4-12,15, совхоз «Тимирязевский» части кварталов 3-8,10-12,14,15,17,18,20, ЗАО «Колос» части кварталов 2,3,5	1016	
	Родниковское сельское	СХПК «Россия» часть квартала 8, ГУППЗ «Светоч» части кварталов 1,2, СХПК «Большевик» части кварталов 1,4, СХПК «Парский» части кварталов 2,4,5,9, СП «Горкистан» части кварталов 2,6,8, СХПК «Возрождение» части кварталов 1-4, СХПК «Заря» части кварталов 1-4, СХПК «Фрунзе», части кварталов 3,4	293	
	Вичугское сельское	СХПК «Золотилово» часть квартала 2, КСХП «Восток» часть квартала 2, ГМУП «Семигорье» части кварталов 2,4,5,7,9-12	257	
	<b>ИТОГО</b>		<b>4910</b>	
1.2 Леса, выполняющие функции защиты природных и иных объектов, всего:	Каменское		700	Ст. 114 Лесного кодекса, Лесо-устроительная инструкция
	Вичугское		5849	
	Зарубинское		216	
	Лухское		189	
	Порздневское		86	
	Родниковское		3986	
	Филисовское		755	
	Сосновское		35	
	Вичугское сельское		844	
	Лухское		871	

	сельское			
	Родниковское сельское		606	
	<b>ИТОГО</b>		<b>14137</b>	
в том числе:				
1.2.1. Леса, расположен- ные в защитных полосах лесов	Каменское	Кварталы:63,68, части кварталов:43, 50, 51, 53, 54, 56, 59, 61, 62, 64-66, 70, 72, 75, 106, 116, 119, 120	700	Ст. 115 Лесного кодекса, Лесо- устроительн ая инструкция, ГОСТ 17.5.3.02-90 «Охрана природы Земли. Нормы выд. на землях ГЛФ защ. полос лесов вдоль железно- дорожных и автомобильн ых дорог»
	Вичугское	Квартал:129, части кварталов:2, 5, 6, 78, 79, 81, 83-86, 89-91,93,94, 102,114,125	679	
	Зарубинское	части кварталов:4, 16, 19, 22, 48, 49, 55, 63	216	
	Порздневское	части кварталов: 46, 51, 58, 59, 104, 106	86	
	Родниковское	Квартал: 59, части кварталов:19-21, 27, 28, 30, 31, 41, 43, 73, 86-95	913	
	Филисовское	части кварталов: 19, 27-29, 77	158	
	Сосновское	части кварталов: 1,55	35	
	Вичугское сельское	части кварталов: ГМУП "Семигорье"-8, 9, КСХП "Рассвет"-1,2,4, КСХП "Скапинка"-1, 2, 4, СХПК "Сошники"-1, КСХП "Родник"-1,2,4, КСХП "Восток"-7, 8, КСХП "Потехино"-1, 2, СХПК "Синегарское"-3, КСХП "Косачево"-1, 2, 4, 5	417	
	Лухское сельское	части кварталов: совхоз "Лухский" 6-11, 13, совхоз "Порздневский" 3, 7, 8, 11, 15, совхоз "Тимирязевский" 15-17, 20,22	240	
	Родниковское сельское	части кварталов: СХПК "Парский" 1, 4, 9, ГУППЗ "Светоч" 4,5, колхоз "Красная заря" 2-4, СХПК «Калинина» 2-4,10, СХПК «Фрунзе» 1-3,7,8,СХПК «Ситьковский» 1,5, СП «Горкистан» 5,8, СХПК «Родниковский» 1,2, Колхоз «Восток» 1,2,4	465	
	<b>ИТОГО</b>		<b>3909</b>	
1.2.2 Леса, расположен- ные в зеленых зонах	Вичугское сельское	ССХП «Вичугское» квартал 3	141	Ст. 114 Лесного кодекса
	Вичугское	Кварталы:59-60, 71-73, 97, 100, 103, 104, 109-113, 115- 121, 127, части кварталов: 61, 78, 79, 86	2776,4747	
	Родниковское	Кварталы: 25, 26, 38, 39, 63-66, 101,102, 105,часть квартала: 82	1803	
	Филисовское	Кварталы: 22-24	597	
	Лухское сельское	совхоз «Лухский» часть квартала 5	0,5253	
	<b>ИТОГО</b>		<b>5318</b>	

1.2.3. Леса, расположен- ные в лесопарко- вых зонах	Вичугское	Кварталы: 43-46, 62, 63, 74, 80, 87, 88, 92, 98, 99, 105-108, 126, 128, часть квартала 61	2393,5253	Ст. 114 Лесного кодекса
	Вичугское сельское	СХПК «Сошники» часть квартала 1, СХПК «Юринское», часть квартала 1, ССХП «Вичугское» кварталы 1,2, КСХП «Потехино» квартал 3	286	
	Лухское	Квартал: 47	189	
	Лухское сельское	совхоз «Лухский» квартал 2, части кварталов 5, 9, совхоз «Тимирязевский» квартал 19, часть квартала 17, СПК «Заречный» квартал 1	630,4747	
	Родниковское	Кварталы: 40, 42, 55-58, 79-81, 84, 85, 99, 100, часть квартала: 82	1270	
	Родниковское сельское	ГУППЗ «Светоч» квартал 6, часть квартала 3, СП «Горкистан» квартал 7 часть квартала 8	141	
	<b>ИТОГО</b>		<b>4910</b>	
1.3 Ценные леса, всего: в том числе:	Вичугское сельское		1232	Ст. 115 Лесного кодекса.
	Каменское		3806	
	<b>ИТОГО</b>		<b>5038</b>	
1.3.1 Запретные полосы лесов, расположен ные вдоль водных объектов	Каменское	Кварталы: 4, 6-8, 28-38, 44-47, 69, 71,78, 79, 126, части кварталов: 2, 3, 5, 9-12, 39, 70, 72, 76, 77, 124	3520	Ст. 115 Лесного кодекса, Лесо- устроительн ая инструкция
	Вичугское сельское	ГМУП "Семигорье" квартал 6, части кварталов 1-5,7, КСХП "Восток" квартал 1, СХПК "Золотилово" части кварталов 1-3	1046	
	<b>ИТОГО</b>		<b>4566</b>	
1.3.2 Нересто- охранные полосы лесов	Каменское	части кварталов: 1-3,27, 124	286	Ст. 115 Лесного кодекса
	Вичугское сельское	ГМУП "Семигорье" части кварталов 1,3,	186	
	<b>ИТОГО</b>		<b>472</b>	
2. Эксплуата- ционные леса	Каменское	Кварталы: 13,18,24,25,40-42, 49, 52, 55, 57,58,60,74,80,82-85,88,90-95,98-105, 107, 109, 111-115, 117, 118, 123, части кварталов: 14-17,19-23,26,43,48,50-51, 53, 54, 56, 59, 61, 62, 64-67, 73, 75, 81, 86,87,89,96,97,106,108,110,116,119-122,125	6958	Ст. 117 Лесного кодекса, Лесо- устроительн ая инструкция
	Вичугское	Кварталы: 3, 4, 7, 13 ,15-17, 20-26, 29-33, 38-42,48-50, 56-58, 64-70, 75-77, 95,96,122, части кварталов: 1,2,5,6,8-12, 14, 18, 19, 27, 28, 34-37,47,51-55,81-85,89-91, 93, 94, 101, 102, 114, 123-125	7994	

	Зарубинское	Кварталы: 1,2,6,7,11,15,21,23,26,27,30-33,35,39-40,43,47,50,52,53,57,58,65-69, 71-78, части кварталов: 3-5,9-10, 12, 13, 14, 16-20, 22, 24, 25, 28, 29, 34,37,38,41,42,44-46,48,49,51,54-56,59-64,70	8637	
	Лухское	Кварталы: 4,5,9-10,13-15,20,22,23,27-30, 34, 35,38,39,44-46,52-63,67,70,72-74,76-79,85, части кварталов:1, 2, 3, 6, 7, 8, 11, 12, 16-19, 21, 24, 25, 26, 31, 32, 33, 36, 37,40,41,42,43,48-51,64,65,66,68,69,71, 75,80,81,82,83,84	11088	
	Вишневское	Кварталы:5,8-11,17-22,25,26,29,30,34-38,41-43,49-52,54-56,60-68,70-79,81-83,86,87, части кварталов:1-4,6,7,12-16,23,24,27,28,31-33,39,40,44-48,53,57-59,69,80,84,85,88-91	8978	
	Порздневское	Кварталы:3,10,12-45,47,48,50,52-57,60-61,63-85,89-103,105,107-120, части кварталов:1, 2, 4-9, 11, 46, 49, 51, 58, 59, 62, 86-88, 104,106,121	12373	
	Родниковское	Кварталы:1-3,6,7,10,11,14-18,22-24, 29, 35-37, 50,51,53,62,69,71,72,74-78,83,96-98, части кварталов:4,5,8,9,12,13,19-21,27,28,30-34, 41, 43, 44, 45, 46, 47, 48, 49, 52,54,60,61,67,68,73,86-95, 103, 104, 106, 107	9245	
	Филисовское	Кварталы:1-3,6,12-16, 25, 26, 30, 31, 34, 35,38-45,48-76, части кварталов:4,5,7-11,17-21,27-29,32,33,36,37,46,47,77	9234	
	Сосновское	Кварталы:2,3,5,8-11,16-19,22,23,25-34,36-44,46-48,50-54,56-59,63-66,69-71, части кварталов 1,4,6,7,12-15, 20, 21, 24,35,45,49,55,60-62,67,68,72,73	8333	
	Вичугское сельское	КСХП "Колос"-1-11, ГМУП "Семигорье" - части кварталов 8- 12, КСХП "Рассвет"-3, 5, части кварталов 1,2,4, КСХП "Скалка"-3, 5, 6, части кварталов 1,2,4, СХПК "Семеновское"-1-9, КСХП "Родник"-3, части кварталов 1,2,4, СХПК «Гаврилковский» 1-9, ССХП «Гайдоровское» 1-8, ССХП «Вичугское» 4, КСХП «Путковское» 1, колхоз «Нива» 1-6, КСХП «Восток» 3-6,9,10, части кварталов 2,7,8, КСХП «Косачево» 3,6,7, части кварталов 1,2,3,4, КСХП «Потехино» части кварталов 1,2, СХПК	10766	

		«Золотилово»4-18, части кварталов 1,3, КСХП «Семеновское» 1-9, СХПК «Сошники» 2-4, часть квартала 1, СХПК «Шохна» 1-6, СХПК «Юринское» 2,3, часть квартала 1, СХПК «Синегарское» 1,2, часть квартала 3, колхоз «Новая жизнь» 1-6		
	Лухское сельское	совхоз "Лухский" 1,3,14,16-22, части кварталов 4,6-13,15, совхоз "Порздневский" 1,2,13,14, части кварталов 3-12,15, колхоз "Дружба" 4, части кварталов 1-3,5,6, СПК "Заречный" , части кварталов 2,4,5, ЗАО "Колос" 1,4, части кварталов 2,3,5, колхоз "Красный Октябрь" 1-3,6,9,10, части кварталов 4,5,7,8,11, СПК "Вишневский"1-3,5, часть квартала 4, совхоз "Тимирязевский" 1,2,9,13,21, части кварталов 3-8,10-12,14-16,18,20,22, СПК "Добрица" 4-6, части кварталов 1-3,7,9-11, СПК "Надежда" 1, части кварталов 2,3, колхоз "Заветы Ленина" 1,2,4,6, части кварталов 3,5,7	13529	
	Родниковское сельское	СХПК "Парский" 3, 6-8, части кварталов 1,2,4,5,9, колхоз "Красная заря" 1, части кварталов 2-4, СХПК "Заря" части кварталов 1-4, СХПК "Ситьковский" 2-4, 6-9 части кварталов 1,5, СХПК" Россия" 1-7,9, часть квартала 8, Колхоз "Восток" 3, 5-7, части кварталов 1,2,4, СХПК «Калинина» 1, 5-9, 11, 12, части кварталов 2-4,10, СП "Горкистан" 1,3,4,9, части кварталов 2,5,6,8, СХПК "Большевик" 2,3,5-11, части кварталов 1,4, СХПК "Родниковский" 3-8, части кварталов 1,2, СХПК им. Фрунзе 5, 6, части кварталов 1-4,7,8, СХПК "Искра" 1, 2, СХПК "Возрождение" квартал 5, части кварталов 1-4, ГУППЗ "Светоч" части кварталов 1-5	10713	
	<b>ИТОГО</b>		<b>117848</b>	

## КАРТА-СХЕМА

целью назначения лесов в категорию защитности  
ОГКУ "Вятское лесничество" Ивановской области

Масштаб 1 : 200 000  
Общая площадь 141 933

## УСЛОВНЫЕ ОБОЗНАЧЕНИЯ

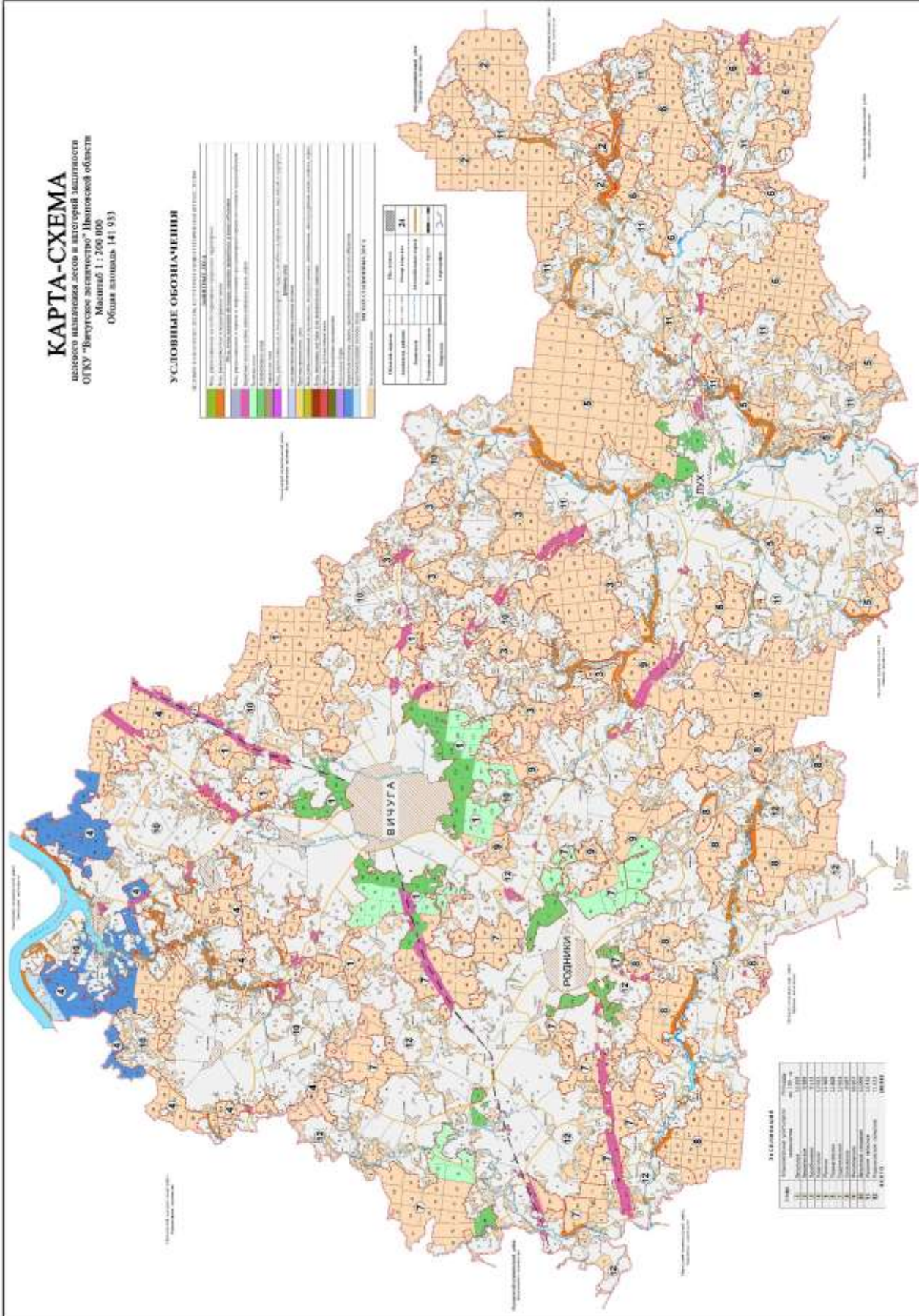
[illegible][illegible]

1990	1991	1992	1993	1994	1995	1996	1997	1998	1999	2000	2001	2002	2003	2004	2005	2006	2007	2008	2009	2010	2011	2012	2013	2014	2015	2016	2017	2018	2019	2020	2021	2022	2023	2024	2025	2026	2027	2028	2029	2030	2031	2032	2033	2034	2035	2036	2037	2038	2039	2040	2041	2042	2043	2044	2045	2046	2047	2048	2049	2050	2051	2052	2053	2054	2055	2056	2057	2058	2059	2060	2061	2062	2063	2064	2065	2066	2067	2068	2069	2070	2071	2072	2073	2074	2075	2076	2077	2078	2079	2080	2081	2082	2083	2084	2085	2086	2087	2088	2089	2090	2091	2092	2093	2094	2095	2096	2097	2098	2099	2100	2101	2102	2103	2104	2105	2106	2107	2108	2109	2110	2111	2112	2113	2114	2115	2116	2117	2118	2119	2120	2121	2122	2123	2124	2125	2126	2127	2128	2129	2130	2131	2132	2133	2134	2135	2136	2137	2138	2139	2140	2141	2142	2143	2144	2145	2146	2147	2148	2149	2150	2151	2152	2153	2154	2155	2156	2157	2158	2159	2160	2161	2162	2163	2164	2165	2166	2167	2168	2169	2170	2171	2172	2173	2174	2175	2176	2177	2178	2179	2180	2181	2182	2183	2184	2185	2186	2187	2188	2189	2190	2191	2192	2193	2194	2195	2196	2197	2198	2199	2200	2201	2202	2203	2204	2205	2206	2207	2208	2209	2210	2211	2212	2213	2214	2215	2216	2217	2218	2219	2220	2221	2222	2223	2224	2225	2226	2227	2228	2229	2230	2231	2232	2233	2234	2235	2236	2237	2238	2239	2240	2241	2242	2243	2244	2245	2246	2247	2248	2249	2250	2251	2252	2253	2254	2255	2256	2257	2258	2259	2260	2261	2262	2263	2264	2265	2266	2267	2268	2269	2270	2271	2272	2273	2274	2275	2276	2277	2278	2279	2280	2281	2282	2283	2284	2285	2286	2287	2288	2289	2290	2291	2292	2293	2294	2295	2296	2297	2298	2299	2300	2301	2302	2303	2304	2305	2306	2307	2308	2309	2310	2311	2312	2313	2314	2315	2316	2317	2318	2319	2320	2321	2322	2323	2324	2325	2326	2327	2328	2329	2330	2331	2332	2333	2334	2335	2336	2337	2338	2339	2340	2341	2342	2343	2344	2345	2346	2347	2348	2349	2350	2351	2352	2353	2354	2355	2356	2357	2358	2359	2360	2361	2362	2363	2364	2365	2366	2367	2368	2369	2370	2371	2372	2373	2374	2375	2376	2377	2378	2379	2380	2381	2382	2383	2384	2385	2386	2387	2388	2389	2390	2391	2392	2393	2394	2395	2396	2397	2398	2399	2400	2401	2402	2403	2404	2405	2406	2407	2408	2409	2410	2411	2412	2413	2414	2415	2416	2417	2418	2419	2420	2421	2422	2423	2424	2425	2426	2427	2428	2429	2430	2431	2432	2433	2434	2435	2436	2437	2438	2439	2440	2441	2442	2443	2444	2445	2446	2447	2448	2449	2450	2451	2452	2453	2454	2455	2456	2457	2458	2459	2460	2461	2462	2463	2464	2465	2466	2467	2468	2469	2470	2471	2472	2473	2474	2475	2476	2477	2478	2479	2480	2481	2482	2483	2484	2485	2486	2487	2488	2489	2490	2491	2492	2493	2494	2495	2496	2497	2498	2499	2500	2501	2502	2503	2504	2505	2506	2507	2508	2509	2510	2511	2512	2513	2514	2515	2516	2517	2518	2519	2520	2521	2522	2523	2524	2525	2526	2527	2528	2529	2530	2531	2532	2533	2534	2535	2536	2537	2538	2539	2540	2541	2542	2543	2544	2545	2546	2547	2548	2549	2550	2551	2552	2553	2554	2555	2556	2557	2558	2559	2560	2561	2562	2563	2564	2565	2566	2567	2568	2569	2570	2571	2572	2573	2574	2575	2576	2577	2578	2579	2580	2581	2582	2583	2584	2585	2586	2587	2588	2589	2590	2591	2592	2593	2594	2595	2596	2597	2598	2599	2600	2601	2602	2603	2604	2605	2606	2607	2608	2609	2610	2611	2612	2613	2614	2615	2616	2617	2618	2619	2620	2621	2622	2623	2624	2625	2626	2627	2628	2629	2630	2631	2632	2633	2634	2635	2636	2637	2638	2639	2640	2641	2642	2643	2644	2645	2646	2647	2648	2649	2650	2651	2652	2653	2654	2655	2656	2657	2658	2659	2660	2661	2662	2663	2664	2665	2666	2667	2668	2669	2670	2671	2672	2673	2674	2675	2676	2677	2678	2679	2680	2681	2682	2683	2684	2685	2686	2687	2688	2689	2690	2691	2692	2693	2694	2695	2696	2697	2698	2699	2700	2701	2702	2703	2704	2705	2706	2707	2708	2709	2710	2711	2712	2713	2714	2715	2716	2717	2718	2719	2720	2721	2722	2723	2724	2725	2726	2727	2728	2729	2730	2731	2732	2733	2734	2735	2736	2737	2738	2739	2740	2741	2742	2743	2744	2745	2746	2747	2748	2749	2750	2751	2752	2753	2754	2755	2756	2757	2758	2759	2760	2761	2762	2763	2764	2765	2766	2767	2768	2769	2770	2771	2772	2773	2774	2775	2776	2777	2778	2779	2780	2781	2782	2783	2784	2785	2786	2787	2788	2789	2790	2791	2792	2793	2794	2795	2796	2797	2798	2799	2800	2801	2802	2803	2804	2805	2806	2807	2808	2809	2810	2811	2812	2813	2814	2815	2816	2817	2818	2819	2820	2821	2822	2823	2824	2825	2826	2827	2828	2829	2830	2831	2832	2833	2834	2835	2836	2837	2838	2839	2840	2841	2842	2843	2844	2845	2846	2847	2848	2849	2850	2851	2852	2853	2854	2855	2856	2857	2858	2859	2860	2861	2862	2863	2864	2865	2866	2867	2868	2869	2870	2871	2872	2873	2874	2875	2876	2877	2878	2879	2880	2881	2882	2883	2884	2885	2886	2887	2888	2889	2890	2891	2892	2893	2894	2895	2896	2897	2898	2899	2900	2901	2902	2903	2904	2905	2906	2907	2908	2909	2910	2911	2912	2913	2914	2915	2916	2917	2918	2919	2920	2921	2922	2923	2924	2925	2926	2927	2928	2929	2930	2931	2932	2933	2934	2935	2936	2937	2938	2939	2940	2941	2942	2943	2944	2945	2946	2947	2948	2949	2950	2951	2952	2953	2954	2955	2956	2957	2958	2959	2960	2961	2962	2963	2964	2965	2966	2967	2968	2969	2970	2971	2972	2973	2974	2975	2976	2977	2978	2979	2980	2981	2982	2983	2984	2985	2986	2987	2988	2989	2990	2991	2992	2993	2994	2995	2996	2997	2998	2999	3000
------	------	------	------	------	------	------	------	------	------	------	------	------	------	------	------	------	------	------	------	------	------	------	------	------	------	------	------	------	------	------	------	------	------	------	------	------	------	------	------	------	------	------	------	------	------	------	------	------	------	------	------	------	------	------	------	------	------	------	------	------	------	------	------	------	------	------	------	------	------	------	------	------	------	------	------	------	------	------	------	------	------	------	------	------	------	------	------	------	------	------	------	------	------	------	------	------	------	------	------	------	------	------	------	------	------	------	------	------	------	------	------	------	------	------	------	------	------	------	------	------	------	------	------	------	------	------	------	------	------	------	------	------	------	------	------	------	------	------	------	------	------	------	------	------	------	------	------	------	------	------	------	------	------	------	------	------	------	------	------	------	------	------	------	------	------	------	------	------	------	------	------	------	------	------	------	------	------	------	------	------	------	------	------	------	------	------	------	------	------	------	------	------	------	------	------	------	------	------	------	------	------	------	------	------	------	------	------	------	------	------	------	------	------	------	------	------	------	------	------	------	------	------	------	------	------	------	------	------	------	------	------	------	------	------	------	------	------	------	------	------	------	------	------	------	------	------	------	------	------	------	------	------	------	------	------	------	------	------	------	------	------	------	------	------	------	------	------	------	------	------	------	------	------	------	------	------	------	------	------	------	------	------	------	------	------	------	------	------	------	------	------	------	------	------	------	------	------	------	------	------	------	------	------	------	------	------	------	------	------	------	------	------	------	------	------	------	------	------	------	------	------	------	------	------	------	------	------	------	------	------	------	------	------	------	------	------	------	------	------	------	------	------	------	------	------	------	------	------	------	------	------	------	------	------	------	------	------	------	------	------	------	------	------	------	------	------	------	------	------	------	------	------	------	------	------	------	------	------	------	------	------	------	------	------	------	------	------	------	------	------	------	------	------	------	------	------	------	------	------	------	------	------	------	------	------	------	------	------	------	------	------	------	------	------	------	------	------	------	------	------	------	------	------	------	------	------	------	------	------	------	------	------	------	------	------	------	------	------	------	------	------	------	------	------	------	------	------	------	------	------	------	------	------	------	------	------	------	------	------	------	------	------	------	------	------	------	------	------	------	------	------	------	------	------	------	------	------	------	------	------	------	------	------	------	------	------	------	------	------	------	------	------	------	------	------	------	------	------	------	------	------	------	------	------	------	------	------	------	------	------	------	------	------	------	------	------	------	------	------	------	------	------	------	------	------	------	------	------	------	------	------	------	------	------	------	------	------	------	------	------	------	------	------	------	------	------	------	------	------	------	------	------	------	------	------	------	------	------	------	------	------	------	------	------	------	------	------	------	------	------	------	------	------	------	------	------	------	------	------	------	------	------	------	------	------	------	------	------	------	------	------	------	------	------	------	------	------	------	------	------	------	------	------	------	------	------	------	------	------	------	------	------	------	------	------	------	------	------	------	------	------	------	------	------	------	------	------	------	------	------	------	------	------	------	------	------	------	------	------	------	------	------	------	------	------	------	------	------	------	------	------	------	------	------	------	------	------	------	------	------	------	------	------	------	------	------	------	------	------	------	------	------	------	------	------	------	------	------	------	------	------	------	------	------	------	------	------	------	------	------	------	------	------	------	------	------	------	------	------	------	------	------	------	------	------	------	------	------	------	------	------	------	------	------	------	------	------	------	------	------	------	------	------	------	------	------	------	------	------	------	------	------	------	------	------	------	------	------	------	------	------	------	------	------	------	------	------	------	------	------	------	------	------	------	------	------	------	------	------	------	------	------	------	------	------	------	------	------	------	------	------	------	------	------	------	------	------	------	------	------	------	------	------	------	------	------	------	------	------	------	------	------	------	------	------	------	------	------	------	------	------	------	------	------	------	------	------	------	------	------	------	------	------	------	------	------	------	------	------	------	------	------	------	------	------	------	------	------	------	------	------	------	------	------	------	------	------	------	------	------	------	------	------	------	------	------	------	------	------	------	------	------	------	------	------	------	------	------	------	------	------	------	------	------	------	------	------	------	------	------	------	------	------	------	------	------	------	------	------	------	------	------	------	------	------	------	------	------	------	------	------	------	------	------	------	------	------	------	------	------	------	------	------	------	------	------	------	------	------	------	------	------	------	------	------	------	------	------	------	------	------	------	------	------	------	------	------	------	------	------	------	------	------	------	------	------	------	------	------	------	------	------	------	------	------	------	------	------	------	------	------	------	------	------	------	------	------	------	------	------	------	------	------	------	------	------	------	------	------	------	------	------	------	------	------	------	------	------	------	------	------	------	------	------	------	------	------	------	------	------	------	------	------	------	------	------	------	------	------	------	------	------	------	------	------	------	------	------	------	------

### 1.1.5. Характеристика лесных и нелесных земель из состава земель лесного фонда на территории лесничества

Таблица 4

Характеристика лесных и нелесных земель лесного фонда на территории Вичугского лесничества

Показатели характеристики земель	Всего по лесничеству	
	площадь, га	%
1	2	3
Общая площадь земель	141933	100
Лесные земли - всего	137831	97,12
Земли, покрытые лесной растительностью - всего	134920	95,05
Земли, не покрытые лесной растительностью земли - всего	2911	2,05
в том числе:		
несомкнувшиеся лесные культуры	1014	0,71
питомники	4	0,01
редины	-	-
гари	-	-
погибшие	236	0,16
вырубки	1380	0,98
прогалины	277	0,19
Нелесные земли - всего	4102	2,88
в том числе:		
пашни	173	0,12
сенокосы	212	0,15
пастбища	-	-
воды	111	0,08
сады	-	-
дороги, просеки	2079	1,45
усадебь	51	0,03
болота	1139	0,80
пески	2	0,01
ледники	-	-
прочие	335	0,24

### 1.1.6. Характеристика особо охраняемых природных территорий и объектов

На территории лесничества еще не выделены особо охраняемые природные территории областного значения на основании решений и постановлений администрации области.

Перечень особо охраняемых природных территорий и объектов, которым предполагается присвоить статус ООПТ, приведен в таблице 4а (доп. п.1.1.2.1. приказа от 29.01.2025 № 10)..

Таблица 4а

Перечень природных комплексов и объектов, которым предполагается присвоить статус «Памятник природы областного значения», расположенных на территории Вичугского лесничества (доп. п.1.1.22.. приказа от 29.01.2025 № 10)

Участковое лесничество, квартал, выдел	Наименование объекта	Площадь, га*	Основание для выделения
1	2	3	4

1	2	3	4
Частично расположен на территории Филисовского участкового лесничества	Болото Антоновское	408,0	Решения малого Совета Ивановского областного Совета народных депутатов от 14.07.1993 №№ 147 и 148
Частично расположен на территории Родниковского сельского участкового лесничества	Участок леса на реке Парше	49,0	Решения малого Совета Ивановского областного Совета народных депутатов от 14.07.1993 № № 147 и 148
Частично расположен на территории Родниковского участкового лесничества	Лесной массив на реке Тезе в местечке Ворсино	300,0	Решения малого Совета Ивановского областного Совета народных депутатов от 14.07.1993 № № 147 и 148
Частично расположен на территории Родниковского участкового и сельского участковых лесничеств	Участок леса в районе п. Юдинка	100,0	Решения малого Совета Ивановского областного Совета народных депутатов от 14.07.1993 № № 147 и 148
Частично расположен на территории Родниковского сельского участкового лесничества	Лесной массив вблизи селений Ситьково и Яманово	20,0	Решения малого Совета Ивановского областного Совета народных депутатов от 14.07.1993 № № 147 и 148
Частично расположен на территории Поздневского участкового лесничества	Государственный охотничий заказник "Затеихинский"	16077,9	Образован на основании Решения Исполкома Ивановского областного Совета депутатов трудящихся от 23.12.1968 № 319. Постановлением главы администрации Ивановской области от 29.09.1998 № 706 "О государственных охотничьих заказниках Ивановской области" заказник признан особо охраняемой природной территорией регионального значения



### 1.1.7. Характеристика проектируемых лесов национального наследия

К объектам национального лесного наследия относятся участки лесов, имеющие научное, историческое, культурное, религиозное значение, и малонарушенные лесные территории. В соответствии с государственным лесным реестром и материалами лесоустройства на территории ОГКУ «Вичугское лесничество» лесов национального наследия на землях лесного фонда не выявлено.

### 1.1.8. Перечень видов биологического разнообразия и размеры буферных зон, подлежащих сохранению при осуществлении лесосечных работ

Нормативы и параметры объектов биологического разнообразия и буферных зон, подлежащих сохранению при осуществлении лесосечных работ

N п/п	Наименование объектов биологического разнообразия	Характеристика объектов биологического разнообразия (биотопа)	Размеры буферных зон
1	2	3	4
1	Болото	Вокруг болота выделяется буферная зона шириной не менее 20 м, оформляется как НЭ.	20 метров
2	Небольшие заболоченные понижения	Установление границ ключевого биотопа должно учитывать особенности рельефа.	-
3	Участки леса вдоль временных (пересыхающих) водотоков с выраженным руслом	Устанавливается буферная зона в виде полосы леса шириной не менее 15 м, примыкающая к временному водотоку или его безлесной пойме. Установление границ ключевого биотопа должно учитывать особенности рельефа.	15 метров
4	Участки леса вокруг родников, мест выклинивания грунтовых вод	Вокруг родников, мест выклинивания грунтовых вод устанавливается буферная зона шириной не менее 50 м. Установление границ ключевого биотопа должно учитывать особенности рельефа.	50 метров
5	Окраины болот	Устанавливается буферная зона, примыкающая к болоту, шириной не менее 50 м. Установление границ ключевого биотопа должно учитывать особенности рельефа.	50 метров
6	Группы редких древесных пород, произрастающих на границе их естественного ареала	Сохраняются участки леса, включающие группы компактно произрастающих деревьев указанных пород шириной не более ширины пасеки. Установление границ биотопа должно учитывать расположение групп редких пород деревьев.	-

№ п/п	Наименование объектов биологического разнообразия	Характеристика объектов биологического разнообразия (биотопа)	Размеры буферных зон
1	2	3	4
6	Группы деревьев редких древесных пород, произрастающих на границе их естественного ареала	Сохраняются участки леса, включающие группы компактно произрастающих деревьев указанных пород шириной не более ширины пасеки. Установление границ биотопа должно учитывать расположение групп редких пород деревьев.	-
7	Группы старовозрастных деревьев	Сохраняются участки леса, включающие группы компактно произрастающих старовозрастных деревьев ветроустойчивых пород шириной не более ширины пасеки. Установление границ биотопа должно учитывать расположение групп старовозрастных деревьев.	-
8	Окна распада древостоя с естественным возобновлением и валежом	Биотоп выделяется по естественным границам участка распада древостоя.	-
9	Участки леса в местах норения барсуков	Вокруг указанных биотопов устанавливается буферная зона шириной не менее 30 м. Установление границ полос должны учитывать особенности рельефа.	30 метров
10	Места обитания редких видов животных, растений и других организмов	Биотоп выделяется при наличии редких видов животных (и/или следов их жизнедеятельности), растений и других организмов, включенных в Красные книги Российской Федерации и Ивановской области, если нет возможности выделить соответствующее ОЗУ.	-

### 1.1.9. Характеристика существующих объектов лесной лесоперерабатывающей инфраструктуры и объектов, не связанных с созданием лесной инфраструктуры

Лесным кодексом Российской Федерации регламентируется в целях использования, охраны, защиты, воспроизводства лесов создание лесной инфраструктуры (статья 13), лесоперерабатывающей инфраструктуры (статья 14) и объектов, не связанных с созданием лесной инфраструктуры (статья 21).

К объектам лесной инфраструктуры в Вичугском лесничестве относятся лесные дороги, просеки, границы и прочее. Характеристика дорог приводится в Приложении 3.

Специальных мероприятий по строительству, реконструкции и эксплуатации объектов лесной и лесоперерабатывающей инфраструктуры не предусматривается.

### 1.2. Виды разрешенного использования лесов

В зависимости от целевого назначения лесов, категорий защитных лесов, с учетом выделенных особо защитных участков леса в таблице 5 для кварталов или их частей в пределах участковых лесничеств установлены виды разрешенного использования.

Таблица 5

Виды разрешенного использования лесов (в ред. п.1.1.3. приказа от 29.05.2024 № 59)

Виды разрешенного использования лесов	Наименование участкового лесничества	Перечень кварталов или их частей	Площадь, га
1	2	3	4
Заготовка древесины	Площадь земель покрытых лесом		137831
	Каменское	1-126	
	Вичугское	1-129	
	Зарубинское	1-7, 9-35, 37-78	
	Лухское	1-85	
	Вишневское	1-91	
	Порздневское	1-121	
	Родниковское	1-69, 71-107	
	Филисовское	1-77	
	Сосновское	1-73	
	Вичугское сельское	КСХП "Колос"-1-11, ГМУП "Семигорье"-1-12, КСХП "Рассвет"-1-5, КСХП «Скапинка"-1-6, СХПК "Сошники"-1-4, СХПК "Семеновское"-1-9, КСХП "Родник"-1-4, КСХП "Восток"-1-10, КСХП "Потехино"-1-3, к-з "Нива"-1-6, СХПК "Синегарское"-1-3, ССХП "Вичугское"-1-4, ССХП "Гайдоровское"-1-8, СХПК "Юринское"-1-3, СХПК "Гаврилковский"-1-9, СХПК "Золотилово"-1-8, СХПК "Шохна"-1-6, колхоз "Новая жизнь"-1-6, КСХП "Косачево"-1-7, КСХП «Путковское» -1	
	Лухское сельское	совхоз "Лухский" 1-22, совхоз "Порздневский" 1-15, колхоз "Дружба" 1-6, СПК "Заречный" 1- 5, ЗАО "Колос" 1-5,	

		колхоз "Красный Октябрь" 1-11, СПК "Вишневатский" 1-5, совхоз "Тимирязевский" 1-22, СПК "Добрица" 1-11, СПК "Надежда" 1-3, колхоз "Заветы Ленина" 1-7	
	Родниковское сельское	СХПК "Парский" 1-9, ГУППЗ "Светоч" 1-6, колхоз "Красная заря" 1-4, СХПК "Заря" 1-4, СХПК "Ситковский" 1-9, СХПК "Россия" 1-9, Колхоз "Восток" 1-7, СХПК «Калинина» 1-12, СП «Горкистан» 1-9, СХПК «Родниковский» 1-8, СХПК «Возрождение» 1-5, СХПК «Большевик» 1-11, СХПК «Искра» 1,2, СХПК «Россия» 1-9, СХПК «Фрунзе» 1-8	
Заготовка живицы	Не проектируется лесохозяйственным регламентом		-
Заготовка и сбор недревесных Лесных ресурсов	Площадь земель покрытых лесом		135463
	Каменское	1-126	
	Вичугское	1-129	
	Зарубинское	1-7, 9-35, 37-78	
	Лухское	1-85	
	Вишневатское	1-91	
	Порздневское	1-121	
	Родниковское	1-69, 71-107	
	Филисовское	1-77	
	Сосновское	1-73	
	Вичугское сельское	КСХП "Колос"-1-11, ГМУП "Семигорье"-1-12, КСХП "Рассвет"-1-5, КСХП «Скалка»-1-6, СХПК "Сошники"-1-4, СХПК "Семеновское"-1-9, КСХП "Родник"-1-4, КСХП "Восток"-1-10, КСХП "Потехино"-1-3, к-з "Нива"-1-6, СХПК "Синегарское"-1-3, ССХП "Вичугское"-1-4, ССХП	

		"Гайдоровское"-1-8, СХПК "Юринское"-1-3, СХПК "Гаврилковский"-1-9, СХПК "Золотилово"-1-8, СХПК "Шохна"-1-6, колхоз "Новая жизнь"-1-6, КСХП "Косачево"-1-7, КСХП «Путковское» -1	
	Лухское сельское	совхоз "Лухский" 1-22, совхоз "Порздневский" 1-15, колхоз "Дружба" 1-6, СПК "Заречный" 1-5, ЗАО "Колос" 1-5, колхоз "Красный Октябрь" 1-11, СПК "Вишневский" 1-5, совхоз "Тимирязевский" 1-22, СПК "Добрица" 1-11, СПК "Надежда" 1-3, колхоз "Заветы Ленина" 1-7	
	Родниковское сельское	СХПК "Парский" 1-9, ГУППЗ "Светоч" 1-6, колхоз "Красная заря" 1-4, СХПК "Заря" 1-4, СХПК "Ситьковский" 1-9, СХПК "Россия" 1-9, Колхоз "Восток" 1-7, СХПК «Калинина» 1-12, СП «Горкистан» 1-9, СХПК «Родниковский» 1-8, СХПК «Возрождение» 1-5, СХПК «Большевик» 1-11, СХПК «Искра» 1,2, СХПК «Россия» 1-9, СХПК «Фрунзе» 1-8	
Заготовка пищевых лесных ресурсов и сбор Лекарственных растений	Площадь всего лесничества		141933
	Каменское	Кварталы: 1-126	
	Вичугское	Кварталы: 1-129	
	Зарубинское	Кварталы: 1-7, 9-35, 37-78	
	Лухское	Кварталы: 1-85	
	Вишневское	Кварталы: 1-91	
	Порздневское	Кварталы: 1-121	
	Родниковское	Кварталы: 1-69, 71-107	
	Филисовское	Кварталы: 1-77	

	Сосновское	Кварталы: 1-73	
	Вичугское сельское	КСХП "Колос"-1-11, ГМУП "Семигорье"-1-12, КСХП "Рассвет"-1-5, КСХП «Скалка»-1-6, СХПК "Сошники"-1-4, СХПК "Семеновское"-1-9, КСХП "Родник"-1-4, КСХП "Восток"-1-10, КСХП "Потехино"-1-3, к-з "Нива"-1-6, СХПК "Синегарское"-1-3, ССХП "Вичугское"-1-4, ССХП "Гайдоровское"-1-8, СХПК "Юринское"-1-3, СХПК "Гаврилковский"-1-9, СХПК "Золотилово"-1-8, СХПК "Шохна"-1-6, колхоз "Новая жизнь"-1-6, КСХП "Косачево"-1-7, КСХП «Путковское» -1	
	Лухское сельское	совхоз "Лухский"- 1-22, совхоз "Порздневский" -1-15, колхоз "Дружба"- 1-6, СПК "Заречный" -1- 5, ЗАО "Колос"- 1-5, колхоз "Красный Октябрь" -1-11, СПК "Вишневский"- 1-5, совхоз "Тимирязевский"- 1-22, СПК "Добрица"- 1-11 ,СПК "Надежда" -1-3, колхоз "Заветы Ленина" -1-7	
	Родниковское сельское	СХПК "Парский"- 1-9, ГУППЗ "Светоч" -1-6, колхоз "Красная заря"- 1-4, СХПК "Заря"- 1-4, СХПК "Ситьковский"- 1-9, СХПК "Россия"- 1-9, Колхоз "Восток" -1-7, СХПК «Калинина» -1-12, СП «Горкистан»- 1-9, СХПК «Родниковский»- 1-8, СХПК «Возрождение»- 1-5, СХПК «Большевик» -1-11, СХПК «Искра» -1,2, СХПК «Фрунзе»-1-8	
Заготовка березового сока	Спелые и перестойные березовые насаждения, назначенные в сплошные рубки		8200

	Каменское	Кварталы: 13,18,24,25,40-42, 49, 52, 55, 57,58,60,74,80,82-85,88,90-95,98-105, 107, 109, 111-115, 117, 118, 123, части кварталов: 14-17,19-23,26,43,48,50-51, 53, 54, 56, 59, 61, 62, 64-67, 73, 75, 81, 86,87,89,96,97,106,108,110,116,119-122,125	
	Вичугское	Кварталы: 3, 4, 7, 13 ,15-17, 20-26, 29-33, 38-42,48-50, 56-58, 64-70, 75-77, 95,96,122, части кварталов: 1,2,5,6,8-12, 14, 18, 19, 27, 28, 34-37,47,51-55,81-85,89-91, 93, 94, 101, 102, 114, 123-125	
	Зарубинское	Кварталы: 1,2,6,7,11,15,21,23,26,27,30-33,35,39-40,43,47,50,52,53,57,58,65-69, 71-78, части кварталов: 3-5,9-10, 12, 13, 14, 16-20, 22, 24, 25, 28, 29, 34,37,38,41,42,44-46,48,49,51,54-56,59-64,70	
	Лухское	Кварталы: 4,5,9-10,13-15,20,22,23,27-30, 34, 35,38,39,44-46,52-63,67,70,72-74,76-79,85, части кварталов:1, 2, 3, 6, 7, 8, 11, 12, 16-19, 21, 24, 25, 26, 31, 32, 33, 36, 37,40,41,42,43,48-51, 64, 65, 66, 68,69,71,75,80,81,82,83,84	
	Вишневское	Кварталы:5,8-11,17-22,25,26,29,30,34-38,41-43,49-52,54-56,60-68,70-79,81-83,86,87, части кварталов:1-4,6,7,12-16,23,24,27,28,31-33,39,40,44-48,53,57-59,69,80,84,85,88-91	
	Порздневское	Кварталы:3,10,12-45,47,48,50,52-57,60-61,63-85,89-103,105,107-120, части кварталов:1, 2, 4-9, 11, 46, 49, 51, 58, 59, 62, 86-88, 104,106,121	

	Родниковское	Кварталы:1-3,6,7,10,11,14-18,22-24, 29, 35-37, 50,51,53,62,69,71,72,74-78,83,96-98 части кварталов:4,5,8,9,12,13,19-21,27,28,30-34, 41, 43, 44, 45, 46, 47, 48, 49, 52,54,60,61,67,68,73,86-95, 103, 104, 106, 107	
	Филисовское	Кварталы:1-3,6,12-16, 25, 26, 30, 31, 34, 35,38-45,48-76 части кварталов:4,5,7-11,17-21,27-29,32,33,36,37,46,47,77	
	Сосновское	Кварталы:2,3,5,8-11,16-19,22,23,25-34,36-44,46-48,50-54,56-59,63-66,69-71,части кварталов 1,4,6,7,12-15, 20, 21, 24,35,45,49,55,60-62,67,68,72,73	
	Вичугское сельское	КСХП "Колос"-1-11, ГМУП "Семигорье"-10, 12, КСХП "Рассвет"-3, 5,КСХП "Скаalinka"-3, 5, 6, СХПК"Сошники"-2-4, СХПК "Семеновское"-1-9, КСХП "Родник"-1-4, КСХП"Восток"-2-6, 9, к-з "Нива"-1-6,СХПК "Синегарское"-1, 2, ССХП"Гайдарское"-1-8, ССХП "Вичугское"-1-4, СХПК "Юринское"-2, СХПК "Гаврилковский"-1-9, СХПК"Золотилово"-4-8, СХПК "Шохна"1-6, к-з "Новая жизнь"-1-6, КСХП"Косачево"-3, 6, 7части кварталов:  ГМУП "Семигорье"-8, 9, 11, КСХП"Рассвет"-1, 2, 4, КСХП"Скаalinka"-1, 2, 4, СХПК "Сошники"-1, КСХП"Родник"-1, 2, 4, КСХП "Восток"-7, 8,КСХП "Потехино"-1, 2, СХПК"Синегарское"-3, СХПК"Юринское"-1, СХПК "Золотилово"-1-3, КСХП "Косачево"-1, 2, 4, 5, КСХП"Путковское"-1	



	Лухское сельское	Совхоз "Лухский" 1, 3, 4, 12, 14- 22, Совхоз "Порздневский" 1, 2, 4-6, 9,10, 12-14, Колхоз "Дружба" 1- 6, СПК "Заречный" 2-5, ЗАО "Колос" 1-5, Колхоз "Красный Октябрь" 1-11, СПК "Вишневский" 1-5, Совхоз "Тимирязевский" 1-14, 18, 21, СПК "Добрица" 1-11, СПК "Надежда" 1-3, Колхоз "Заветы Ленина" 1-части кварталов: Совхоз "Лухский" 6-11, 13, Совхоз "Порздневский" 3, 7, 8, 11, 15, Совхоз "Тимирязевский" 15-17, 20, 22	
	Родниковское сельское	СХПК "Парский" 2, 3, 6-8, Колхоз "Красная заря" 1, 3, СХПК "Заря" 1-4, СХПК "Ситьковский" 2-4, 6, 7, 9, СХПК "Россия" 1-7, 9, Колхоз "Восток" 3, 5-7, СХПК «Калинина» 15-9, 11, 12, СП "Горкистан" 1, 3, 4, 9, СХПК "Большевик" 2, 3, 5-11, СХПК "Родниковский" 3-8, СХПК «Фрунзе» 5, 6, СХПК "Искра" 1, 2, СХПК "Парский" 1, 4, 5, 9, ГУППЗ "Светоч" 1-5, Колхоз "Красная заря" 2, 4, СХПК "Ситьковский" 1, 5, Колхоз "Восток" 1, 2, 4, СХПК «Калинина» 2-4, 10, СП "Горкистан" 2, 5, 6, 8, СХПК "Родниковский" 1, 2, СХПК «Фрунзе» 1-4, 7, 8, СХПК "Россия" 8, СХПК "Большевик" 1, 4	
	Площадь всего лесничества, кроме зеленых зон и лесопарковых зон		
Осуществление видов деятельности в сфере охотничьего хозяйства	Каменское	Кварталы: 1-126	131705
	Вичугское	Кварталы: 1-42, 47-58, 64-70, 75-77, 81-85, 89-91, 93-96, 101, 102, 114, 122-125, 129, части кварталов: 78, 79, 86	
	Зарубинское	Кварталы: 1-7, 9-35, 37-78	

	Лухское	Кварталы: 1-46, 48-85
	Вишневское	Кварталы: 1-91
	Порздневское	Кварталы: 1-121
	Родниковское	Кварталы: 1-24, 27-37, 41, 43-54, 59-62, 67-78, 83, 86-98, 103, 104, 106, 107
	Филисовское	Кварталы: 1-21, 25-77
	Сосновское	Кварталы: 1-73
	Вичугское сельское	КСХП "Колос"-1-11, ГМУП "Семигорье"-1-12, КСХП "Рассвет"-1-5, КСХП "Скалка"-1-6, СХПК "Сошники"-2-4, СХПК "Семеновское"-1-9, КСХП "Родник"-1-4, КСХП "Восток"-1-10, КСХП "Потехино"-1, 2, колхоз "Нива"-1-6, СХПК "Синегарское"-1-3, ССХП "Вичугское"-4, ССХП "Гайдоровское"-1-8, СХПК "Юринское"-2, 3, СХПК "Гаврилковский"-1-9, СХПК "Золотилово"-1-8, СХПК "Шохна"-1-6, колхоз "Новая жизнь"-1-6, КСХП "Косачево"-1-7, КСХП «Путковское» -1, части кварталов: СХПК "Сошники"-1, СХПК "Юринское"-1
	Лухское сельское	совхоз "Лухский" 1, 3, 4, 6-8, 10-22, совхоз "Порздневский" 1-15, колхоз "Дружба" 1-6, СПК "Заречный" 2-5, ЗАО "Колос" 1-5, колхоз "Красный Октябрь" 1-11, СПК "Вишневский" 1-5, совхоз "Тимирязевский" 1-16, 18, 20-22, СПК "Добрица" 1-11, СПК "Надежда" 1-3, колхоз "Заветы Ленина" -1-7, части кварталов:

		совхоз "Лухский" 9, совхоз "Тимирязевский" 17	
	Родниковское сельское	СХПК "Парский" 1-9, ГУППЗ "Светоч" 1, 2, 4, 5, колхоз "Красная заря" 1-4, СХПК "Заря" 1-4, СХПК "Ситьковский" 1-9, СХПК "Россия" 1-9, Колхоз "Восток" 1-7, СХПК «Калинина» 1-12, СП "Горкистан" 1-6,9, СХПК "Большевик" 1-11, СХПК "Родниковский" 1-8, СХПК «Фрунзе» 1-8, СХПК "Искра" 1, 2, СХПК «Возрождение» 1-8, часть квартала: СП "Горкистан" 8	
Ведение сельского хозяйства, кроме пчеловодства и сенокошения	Площадь всего лесничества, кроме лесопарковых зон, зеленых зон и лесов, расположенных в водоохранных зонах		126795
	Каменское	Кварталы: 3, 4, 6-8,13,18,24,25,28-38, 40-47, 49-55,57-66,68-72,74,78-80,82-85,88, 90-95, 98-107,109,111-118,123, 126, части кварталов:1,2, 5, 9-12,14-17,19-23,26,27,39, 48,56, 67, 73,75-77,81, 86,87,89,96,97,108,110,119-122,124,125	
	Вичугское	Кварталы: 2-7, 13,15-17, 20-26, 29-33, 38-42, 48-50,56-58,64-70,75-77, 81, 83-85, 90,91, 95,96,114, 122,125,129, части кварталов:1, 8-12,14,18,19,27,28,34-37, 47,51-55,78,79,82,86,89,93,94,101,102,123,124	
	Зарубинское	Кварталы:1,2,6,7,11,15,16,21-23,26,27,30-33, 35, 39,40,43,47,49,50,52,53,57,58,65-69,71-78, части кварталов: 3,4,5,9,10,12-14,17-20, 24, 25, 28, 29, 34,37,38,41,42,44-46,48,51,54-56,59-64,70	

	Лухское	Кварталы: 4,5,9,10,13-15,20,22,23,27-30, 34, 35, 38,39,44-47,52-63,67,70,72-74,76-79,85, части кварталов: 1-3,6-8,11,12,16-19,21,24-26,31-33, 36, 37,40-43,48-51,64-66,68,69,71,75,80-84	
	Вишневское	Кварталы: 5,8-11,17-22,25,26,29,30,34-38,41-43, 49-52,54-56,60-68,70-79,81-83,86,87, части кварталов: 1-4,6,7,12-16,23,24,27,28,31-33, 39, 40,44-48,53,57-59,69,80,84,85,88-91	
	Порздневское	Кварталы: 3,10,12-48,50,52-61,63-85, 89-120, части кварталов: 1,2,4-9,11, 49,51,62,86-88,121	
	Родниковское	Кварталы: 1-3,6,7,10,11,14-19,22-24,27,29, 35-37, 41,43,50,51,53,59,62, 69,71,72,74-78,83,86-89,92-98, части кварталов: 4, 5, 8, 9, 12,13,20,21,28,30-34,44-49, 52, 54, 60, 61, 67, 68, 73, 90,91,103,104,106,107	
	Филисовское	Кварталы: 1-3,6,12-16,25-27,30,31,34,35,38-45, 48-77, части кварталов: 4,5,7-11,17-21, 28, 29, 32,33,36,37,46,47	
	Сосновское	Кварталы: 1-3,5,8-11,16-19,22,23,25-34,36-44, 46-48,50-59,63-66,69-71, части кварталов: 4, 6, 7, 12-15,20,21,24,35,45,49,60-62, 67,68,72,73	
	Вичугское сельское	КСХП "Колос"-1-11, ГМУП "Семигорье"-1,3,6,8, КСХП "Рассвет"-1-5, КСХП "Скапинка"-1-6, СХПК "Сошники"-2-4, СХПК "Семеновское"-1-9, КСХП "Родник"-1-4, КСХП "Восток"-2-10, КСХП "Потехино"-1, 2, колхоз "Нива"-1-6, СХПК "Синегарское"-1-3, ССХП "Вичугское"-4,	

		<p>ССХП "Гайдоровское"-1-8, СХПК "Юринское"-2, 3, СХПК "Гаврилковский"-1-9, СХПК "Золотилово"-1,3-8, СХПК "Шохна"-1-6, колхоз "Новая жизнь"-1-6, КСХП "Косачево"-1-7, СХПК «Шохна» 1-6, КСХП «Путковское»-1, части кварталов: СХПК "Сошники"-1, СХПК "Юринское"-1, ГМУП "Семигорье"-2,4,5,7,9-12, СХПК "Золотилово"-2, КСХП "Восток"-2</p>	
	Лухское сельское	<p>совхоз "Лухский" 1,3,6-8, 10,11,13,14,16-22, совхоз "Порздневский" - 1-3,13,14, колхоз "Дружба"- 4, СПК "Заречный"-3, ЗАО "Колос"- 1,4, колхоз "Красный Октябрь" 1-3,6,9,10, СПК "Вишневский" -1-3,5, совхоз "Тимирязевский" 1,2,9,13,16,21,22, СПК "Добрица" 4-6,8, СПК "Надежда" -1, колхоз "Заветы Ленина" 1,2,4,6, части кварталов: совхоз "Лухский" 4,9,12,15, совхоз "Тимирязевский" 3-8,10-12,14,15,17,18,20, СПК «Добрица»-1-3,7,9-11, , колхоз "Заветы Ленина"-3,5,7, колхоз "Дружба" 1-3,5,6, СПК "Заречный"-2,4,5, ЗАО «Колос»-2,3,5, колхоз "Красный Октябрь"-4,5,7,8,11, совхоз "Порздневский"-4-12,15, СПК "Вишневский"-4, СПК "Надежда"-2,3</p>	
	Родниковское сельское	<p>СХПК "Парский"- 1, 3, 6-8, ГУППЗ "Светоч"- 1,2, колхоз "Красная заря"-1-4, СХПК "Ситьковский"- 1-9, СХПК "Россия" 1-7, 9, Колхоз "Восток"- 1-7, СХПК «Калинина»- 1-12, СП "Горкистан" 1,3-</p>	

		5,7,9, СХПК "Большевик"- 2, 3, 5-11, СХПК "Родниковский"- 1-8, СХПК «Фрунзе»-1, 2, 5-8, СХПК "Искра"- 1, 2, СХПК «Возрождение»-5-8, части кварталов: СП "Горкистан"-2, 6, 8, СХПК "Россия"- 8, СХПК "Заря"- 1-4, СХПК «Фрунзе» -3, 4, СХПК "Парский" -2, 4, 5, 9, СХПК "Большевик"- 1, 4, ГУППЗ "Светоч"- 3-5 СХПК «Возрождение»-1-4	
Пчеловодство	Площадь всего лесничества, кроме лесопарковых зон		137023
	Каменское	Кварталы: 1-126	
	Вичугское	Кварталы: 1-42, 47, 64-73,75-79, 81-86, 89-91, 93-97,100-104,109-125, 127,129, часть квартала 61	
	Зарубинское	Кварталы: 1-7, 9-35, 37-78	
	Лухское	Кварталы: 1-46, 48-85	
	Вишневское	Кварталы: 1-91	
	Порздневское	Кварталы: 1-121	
	Родниковское	Кварталы: 1-39,41,43-54,59-78,83,86-98,101-107 часть квартала: 82	
	Филисовское	Кварталы: 1-77	
	Сосновское	Кварталы: 1-73	
	Вичугское сельское	КСХП "Колос"-1-11, ГМУП "Семигорье"-1-12, КСХП "Рассвет"-1-5, КСХП "Скалка"-1-6, СХПК "Сошники"-2-4, СХПК "Семеновское"-1-9, КСХП "Родник"-1-4, КСХП "Восток"-1-10, КСХП "Потехино"-1, 2, колхоз "Нива"-1-6, СХПК "Синегаарское"-1-3, ССХП "Вичугское"-3,4, ССХП "Гайдоровское"-1-8, КСХП «Путковское»-1,	

		СХПК "Юринское"-2, 3, СХПК "Гаврилковский"-1-9, СХПК "Золотилово"-1-8, СХПК "Шохна"-1-6, колхоз "Новая жизнь"-1-6, КСХП "Косачево"-1-7, части кварталов: СХПК "Сошники"-1, СХПК "Юринское"-1	
	Лухское сельское	совхоз "Лухский" -1,3,4,6-8,10-22, совхоз "Порздневский" -1-15, колхоз "Дружба"- 1- 6, СПК "Заречный"-2-5, ЗАО "Колос"- 1-5, колхоз "Красный Октябрь"- 1-11, СПК "Вишневский"- 1-5, совхоз "Тимирязевский"- 1-16,18,20-22, СПК "Добрица" -1-11, СПК "Надежда"- 1-3, колхоз "Заветы Ленина"- 1-7, части кварталов: совхоз "Лухский"- 5, 9, совхоз "Тимирязевский"- 17	
	Родниковское сельское	СХПК "Парский"- 1-9, ГУППЗ "Светоч" - 1,2,4, 5, колхоз "Красная заря"-1-4, СХПК "Заря"- 1-4, СХПК "Ситьковский"- 1-9, СХПК "Россия"- 1-9, Колхоз "Восток"- 1-7, СХПК «Калинина» -1-12, СП "Горкистан" -1-6,9, СХПК "Большевик"- 1-11, СХПК "Родниковский" -1-8, СХПК «Фрунзе»- 1-8, СХПК "Искра"- 1, 2, СХПК «Возрождение»-1-8, часть квартала: СП "Горкистан"- 8	
Осуществление научно исследовательской деятельности, образовательной деятельности	Площадь всего лесничества		141933
	Каменское	Кварталы: 1-126	
	Вичугское	Кварталы: 1-129	
	Зарубинское	Кварталы: 1-7, 9-35, 37-78	
	Лухское	Кварталы: 1-85	

	Вишневское	Кварталы: 1-91
	Порздневское	Кварталы: 1-121
	Родниковское	Кварталы: 1-69, 71-107
	Филисовское	Кварталы: 1-77
	Сосновское	Кварталы: 1-73
	Вичугское сельское	КСХП "Колос"-1-11, ГМУП "Семигорье"-1-12, КСХП "Рассвет"-1-5, КСХП «Скалка»-1-6, СХПК "Сошники"-1-4, СХПК "Семеновское"-1-9, КСХП "Родник"-1-4, КСХП "Восток"-1-10, КСХП "Потехино"-1-3, к-з "Нива"-1-6, СХПК "Синегарское"-1-3, ССХП "Вичугское"-1-4, ССХП "Гайдоровское"-1-8, СХПК "Юринское"-1-3, СХПК "Гаврилковский"-1-9, СХПК "Золотилово"-1-8, СХПК "Шохна"-1-6, колхоз "Новая жизнь"-1-6, КСХП "Косачево"-1-7, КСХП «Путковское» -1
	Лухское сельское	совхоз "Лухский"- 1-22, совхоз "Порздневский" -1-15, колхоз "Дружба"- 1-6, СПК "Заречный" -1- 5, ЗАО "Колос"- 1-5, колхоз "Красный Октябрь" -1-11, СПК "Вишневский"- 1-5, совхоз "Тимирязевский"- 1-22, СПК "Добрица"- 1-11 ,СПК "Надежда" -1-3, колхоз "Заветы Ленина" -1-7
	Родниковское сельское	СХПК "Парский"- 1-9, ГУППЗ "Светоч" -1-6, колхоз "Красная заря"- 1-4, СХПК "Заря"- 1-4, СХПК "Ситьковский"- 1-9, СХПК "Россия"- 1-9, Колхоз "Восток" -1-7, СХПК «Калинина» -1-12, СП «Горкистан»- 1-9, СХПК «Родниковский»- 1-8, СХПК «Возрождение»- 1-5, СХПК «Большевик» -



		1-11, СХПК «Искра» -1,2, СХПК «Россия»-1-9, СХПК «Фрунзе»- 1-8	
Осуществление рекреационной деятельности	Площадь всего лесничества		141933
	Каменское	Кварталы: 1-126	
	Вичугское	Кварталы: 1-129	
	Зарубинское	Кварталы: 1-7, 9-35, 37-78	
	Лухское	Кварталы: 1-85	
	Вишневское	Кварталы: 1-91	
	Порздневское	Кварталы: 1-121	
	Родниковское	Кварталы: 1-69, 71-107	
	Филисовское	Кварталы: 1-77	
	Сосновское	Кварталы: 1-73	
	Вичугское сельское	КСХП "Колос"-1-11, ГМУП "Семигорье"-1-12, КСХП "Рассвет"-1-5, КСХП «Скалка"-1-6, СХПК "Сошники"-1-4, СХПК "Семеновское"-1-9, КСХП "Родник"-1-4, КСХП "Восток"-1-10, КСХП "Потехино"-1-3, к-з "Нива"-1-6, СХПК "Синегарское"-1-3, ССХП "Вичугское"-1-4, ССХП "Гайдоровское"-1-8, СХПК "Юринское"-1-3, СХПК "Гавриловский"-1-9, СХПК "Золотилово"-1-8, СХПК "Шохна"-1-6, колхоз "Новая жизнь"-1-6, КСХП "Косачево"-1-7, КСХП «Путковское» -1	
	Лухское сельское	совхоз "Лухский"- 1-22, совхоз "Порздневский" -1-15, колхоз "Дружба"- 1-6, СПК "Заречный" -1- 5, ЗАО "Колос"- 1-5, колхоз "Красный Октябрь" -1-11, СПК "Вишневский"- 1-5, совхоз "Тимирязевский"- 1-22, СПК "Добрица"- 1-	

		11 ,СПК "Надежда" -1-3, колхоз "Заветы Ленина" -1-7	
	Родниковское сельское	СХПК "Парский"- 1-9, ГУППЗ "Светоч" -1-6, колхоз "Красная заря"- 1-4, СХПК "Заря"- 1-4, СХПК "Ситьковский"- 1-9, СХПК "Россия"- 1-9, Колхоз "Восток" -1-7, СХПК «Калинина» -1-12, СП «Горкистан»- 1-9, СХПК «Родниковский»- 1-8, СХПК «Возрождение»- 1-5, СХПК «Большевик» - 1-11, СХПК «Искра» -1,2, СХПК «Россия»- 1-9, СХПК «Фрунзе»- 1-8	
Создание лесных плантаций и их эксплуатация	Площадь всего лесничества, кроме защитных лесов и ОЗУ		95041
	Каменское	Кварталы: 13,18,24,25,40-42, 49, 52, 55, 57, 58, 60,74,80,82-85,88,90-95,98-105, 107, 109, 111-115, 117, 118, 123, части кварталов: 14-17, 19-23,26,43,48,50-51, 53, 54, 56, 59, 61, 62, 64-67, 73, 75, 81, 86, 87, 89, 96, 97, 106, 108, 110,116,119-122,125	
	Вичугское	Кварталы: 3, 4, 7, 13 ,15-17, 20-26, 29-33, 38-42,48-50, 56-58, 64-70, 75-77, 95,96,122, части кварталов: 1,2,5,6,8-12,14,18,19, 27, 28, 34-37,47,51-55,81-85,89-91, 93, 94, 101, 102, 114, 123-125	
	Зарубинское	Кварталы: 1,2,6,7,11,15,21,23,26,27,30-33, 35, 39,40,43,47,50,52,53,57,58,65-69,71-78, части кварталов: 3-5,9-10,12-14,16-20, 22, 24, 25,28, 29, 34,37,38,41,42,44-46,48,49,51,54-56,59-64,70	
	Лухское	Кварталы: 4,5,9,10,13-15,20,22,23,27-30, 34, 35,38,39,44-46,52-63,67,70,72-74,76-79,85, части кварталов:1,2,3,6,7,8,11,12,16-19,21,24,25,26, 31,32,33,36,37,40-43,48-51,64,65,66,68,69,71, 75,80-84	

	Вишневокское	Кварталы:5,8-11,17-22,25,26,29,30,34-38,41-43, 49-52,54-56,60-68,70-79,81-83,86,87, части кварталов:1-4,6,7,12-16,23,24,27,28,31-33,39, 40,44-48,53,57-59,69,80,84,85,88-91
	Порздневское	Кварталы:3,10,12-45,47,48,50,52-57,60-61,63-85,89-103,105,107-120, части кварталов:1,2,4-9, 11,46,49,51,58,59,62,86-88,104,106,121
	Родниковское	Кварталы:1-3,6,7,10,11,14-18,22-24, 29, 35-37, 50,51,53,62,69,71,72,74-78,83,96-98, части кварталов:4,5,8,9,12,13,19-21,27,28,30-34, 41, 43,44,45,46,47,48,49,52,54,60,61,67,68,73,86-95, 103,104,106,107
	Филисовское	Кварталы:1-3,6,12-16, 25,26,30,31,34,35,38-45,48-76, части кварталов:4,5,7-11,17-21,27-29,32,33,36,37,46,47,77
	Сосновское	Кварталы:2,3,5,8-11,16-19,22,23,25-34,36-44,46-48,50-54,56-59,63-66,69-71, части кварталов 1,4,6,7,12-15, 20,21,24,35,45,49, 55,60-62,67,68,72,73
	Вичугское сельское	КСХП "Колос"-1-11, КСХП "Рассвет"-3,5, КСХП "Скалинка"-3,5,6, СХПК"Сошники"-2-4, СХПК "Семеновское"-1-9, КСХП "Родник"-3, КСХП "Восток"-3-6, 9,10, колхоз "Нива"-1-6, СХПК "Синегарское"-1, 2, ССХП "Гайдоровское"-1-8, ССХП "Вичугское"-1, СХПК "Юринское"-2, 3, СХПК "Гаврилковский"-1-9, СХПК"Золотилово"-4-8, СХПК "Шохна"1-6, колхоз "Новая жизнь"-1-6, КСХП "Косачево"-3, 6, 7, КСХП «Путковское» -1,

		<p>части кварталов: ГМУП "Семигорье"-8, 9, 10,11,12, КСХП"Рассвет"-1,2,4, КСХП "Скаalinka"-1,2,4, СХПК "Сошники"-1, КСХП"Родник"-1, 2, 4, КСХП "Восток"-2,7,8, КСХП "Потехино"-1, 2, СХПК "Синегарское"-3, СХПК "Юринское"-1, СХПК "Золотилово"-1-3, КСХП "Косачево"-1,2,4,5, КСХП "Путковское"-1, ССХП "Вичугское"-1-3</p>	
	<p>Лухское сельское</p>	<p>совхоз "Лухский"-1,3,16-22, совхоз "Порздневский" - 1,2,13,14, колхоз "Дружба"- 4, СПК "Заречный"- 3, ЗАО "Колос"-1,4, колхоз "Красный Октябрь" -1-3,6,9,10, СПК "Вишневский" -1-3,5, совхоз "Тимирязевский" -1,2,9,13,21, СПК "Добрица"- 4-6,8, СПК "Надежда"- 1, колхоз "Заветы Ленина"- 1,2,4,6, части кварталов: совхоз "Лухский" - 4,6-15, совхоз"Порздневский" -3-12,15, совхоз "Тимирязевский" -3-8,10-12,14-20,22, СПК "Добрица"-1-3,7,9-11, колхоз "Заветы Ленина"- 3,5,7, колхоз "Дружба"- 1-3,5,6, СПК «Заречный» - 2,4,5, ЗАО «Колос» - 2,3,5, колхоз "Красный Октябрь" - 4,5,7,8,11, СПК "Вишневский" – 4, СПК «Надежда»-2,3</p>	
	<p>Родниковское сельское</p>	<p>СХПК «Парский» – 3,6-8, колхоз «Красная заря»- 1, СХПК "Заря" 1-4, СХПК "Ситьковский" 2-4, 6- 9, СХПК "Россия" -1-7, 9, Колхоз "Восток" 3, 5-7, СХПК «Калинина»- 1,5-9,11,12, СП "Горкистан" 1,3,4, СХПК "Большевик" 2,3,5-11, СХПК "Родниковский"- 3-8, СХПК «Фрунзе» 5, 6,</p>	

		<p>СХПК "Искра" -1, 2, СХПК "Возрождение" 5-8,</p> <p>части кварталов: СХПК «Парский» – 2,4,5,9, ГУППЗ «Светоч» - 1-5, колхоз "Красная заря"- 2,3,4, СХПК "Заря" 1-4, СХПК "Ситьковский" ,1, 5, СХПК "Россия" -8, Колхоз "Восток" -1, 2, 4, СХПК «Калинина» - 3,4,10, СП "Горкистан" - 2, 5, 6, 8, СХПК "Большевик"- 1, 4, СХПК "Родниковский" 1,2, СХПК «Фрунзе» 1-4,7,8, СХПК "Возрождение" 1-4,</p>	
Выполнение работ по геологическому изучению недр	Площадь всего лесничества (исключая рубку деревьев)		141933
	Каменское	Кварталы: 1-126	
	Вичугское	Кварталы: 1-129	
	Зарубинское	Кварталы: 1-7, 9-35, 37-78	
	Лухское	Кварталы: 1-85	
	Вишневское	Кварталы: 1-91	
	Порздневское	Кварталы: 1-121	
	Родниковское	Кварталы: 1-69, 71-107	
	Филисовское	Кварталы: 1-77	
	Сосновское	Кварталы: 1-73	
	Вичугское сельское	<p>КСХП "Колос"-1-11, ГМУП "Семигорье"-1-12, КСХП "Рассвет"-1-5, КСХП «Скалка"-1-6, СХПК "Сошники"-1-4, СХПК "Семеновское"-1-9, КСХП "Родник"-1-4, КСХП "Восток"-1-10, КСХП "Потехино"-1-3, к-з "Нива"-1-6, СХПК "Синегарское"-1-3, ССХП "Вичугское"-1-4, ССХП "Гайдоровское"-1-8, СХПК "Юринское"-1-3, СХПК "Гавриловский"-1-9, СХПК "Золотилово"-1-8, СХПК "Шохна"-1-6, колхоз</p>	

		"Новая жизнь"-1-6, КСХП "Косачево"-1-7, КСХП «Путковское» -1	
	Лухское сельское	совхоз "Лухский"- 1-22, совхоз "Порздневский" -1-15, колхоз "Дружба"- 1-6, СПК "Заречный" -1- 5, ЗАО "Колос"- 1-5, колхоз "Красный Октябрь" -1-11, СПК "Вишневский"- 1-5, совхоз "Тимирязевский"- 1-22, СПК "Добрица"- 1-11 ,СПК "Надежда" -1-3, колхоз "Заветы Ленина" -1-7	
	Родниковское сельское	СХПК "Парский"- 1-9, ГУППЗ "Светоч" -1-6, колхоз "Красная заря"- 1-4, СХПК "Заря"- 1-4, СХПК "Ситьковский"- 1-9, СХПК "Россия"- 1-9, Колхоз "Восток" -1-7, СХПК «Калинина» -1-12, СП «Горкистан»- 1-9, СХПК «Родниковский»- 1-8, СХПК «Возрождение»- 1-5, СХПК «Большевик» - 1-11, СХПК «Искра» -1,2, СХПК «Россия»-1-9, СХПК «Фрунзе»- 1-8	
Разработка месторождений Полезных ископаемых	Площадь всего лесничества, кроме зеленых зон и лесопарковых зон		131705
	Каменское	Кварталы:1-126	
	Вичугское	Кварталы: 1-42, 47-58,64-70,75-77, 81-85, 89-91, 93-96, 101,102, 114, 122-125, 129, части кварталов: 78, 79, 86	
	Зарубинское	Кварталы:1-7, 9-35, 37-78	
	Лухское	Кварталы:1-46, 48-85	
	Вишневское	Кварталы:1-91	
	Порздневское	Кварталы:1-121	
	Родниковское	Кварталы:1-24, 27-37, 41, 43-54, 59-62, 67-78, 83, 86-98, 103,104,106, 107	

	Филисовское	Кварталы: 1-21, 25-77
	Сосновское	Кварталы: 1-73
	Вичугское сельское	КСХП "Колос"-1-11, ГМУП "Семигорье"-1-12, КСХП "Рассвет"-1-5, КСХП "Скалинка"-1-6, СХПК "Сошники"-2-4, СХПК "Семеновское"-1-9, КСХП "Родник"-1-4, КСХП "Восток"-1-10, КСХП "Потехино"-1, 2, колхоз "Нива"-1-6, СХПК "Синегарское"-1-3, ССХП "Вичугское"-4, ССХП "Гайдоровское"-1-8, СХПК "Юринское"-2, 3, СХПК "Гаврилковский"-1-9, СХПК "Золотилово"-1-8, СХПК "Шохна"-1-6, колхоз "Новая жизнь"-1-6, КСХП "Косачево"-1-7, КСХП «Путковское» -1, части кварталов: СХПК "Сошники"-1, СХПК "Юринское"-1
	Лухское сельское	совхоз "Лухский" 1, 3, 4, 6-8, 10-22, совхоз "Порздневский" 1-15, колхоз "Дружба" 1-6, СПК "Заречный" 2-5, ЗАО "Колос" 1-5, колхоз "Красный Октябрь" 1-11, СПК "Вишневский" 1-5, совхоз "Тимирязевский" 1-16, 18, 20-22, СПК "Добрица" 1-11, СПК "Надежда" 1-3, колхоз "Заветы Ленина" -1-7, части кварталов:  совхоз "Лухский" 9, совхоз "Тимирязевский"- 17
	Родниковское сельское	СХПК "Парский" 1-9, ГУППЗ "Светоч" 1, 2, 4, 5, колхоз "Красная заря" 1-4, СХПК "Заря" 1-4, СХПК "Ситьковский" 1-9, СХПК "Россия" 1-9, Колхоз "Восток" 1-7, СХПК «Калинина» 1-12, СП "Горкистан" 1-6,9,

		СХПК "Большевик" 1-11, СХПК "Родниковский" 1-8, СХПК «Фрунзе» 1-8, СХПК "Искра" 1, 2, СХПК «Возрождение» 1-8, часть квартала: СП "Горкистан" 8	
Строительство и эксплуатация водохранилищ и иных искусственных водных объектов, а также гидротехнических сооружений	Площадь всего лесничества, кроме зеленых зон (за исключением гидротехнических сооружений) и лесопарковых зон (за исключением гидротехнических сооружений)		131705
	Каменское	Кварталы: 1-126	
	Вичугское	Кварталы: 1-42, 47-58, 64-70, 75-77, 81-85, 89-91, 93-96, 101, 102, 114, 122-125, 129, части кварталов: 78, 79, 86	
	Зарубинское	Кварталы: 1-7, 9-35, 37-78	
	Лухское	Кварталы: 1-46, 48-85	
	Вишневское	Кварталы: 1-91	
	Порздневское	Кварталы: 1-121	
	Родниковское	Кварталы: 1-24, 27-37, 41, 43-54, 59-62, 67-78, 83, 86-98, 103, 104, 106, 107	
	Филисовское	Кварталы: 1-21, 25-77	
	Сосновское	Кварталы: 1-73	
	Вичугское сельское	КСХП "Колос"-1-11, ГМУП "Семигорье"-1-12, КСХП "Рассвет"-1-5, КСХП "Скалка"-1-6, СХПК "Сошники"-2-4, СХПК "Семеновское"-1-9, КСХП "Родник"-1-4, КСХП "Восток"-1-10, КСХП "Потехино"-1, 2, колхоз "Нива"-1-6, СХПК "Синегарское"-1-3, ССХП "Вичугское"-4, ССХП "Гайдоровское"-1-8, СХПК "Юринское"-2, 3, СХПК "Гаврилковский"-1-9, СХПК "Золотилово"-1-8, СХПК "Шохна"-1-6,	



		колхоз "Новая жизнь"-1-6, КСХП "Косачево"-1-7, КСХП «Путковское» -1, части кварталов: СХПК "Сошники"-1, СХПК "Юринское"-1	
	Лухское сельское	совхоз "Лухский" 1, 3, 4, 6-8, 10-22, совхоз "Порздневский" 1-15, колхоз "Дружба" 1-6, СПК "Заречный" 2-5, ЗАО "Колос" 1-5, колхоз "Красный Октябрь" 1-11, СПК "Вишневский" 1-5, совхоз "Тимирязевский" 1-16, 18, 20-22, СПК "Добрица" 1-11, СПК "Надежда" 1-3, колхоз "Заветы Ленина" -1-7, части кварталов: совхоз "Лухский" 9, совхоз "Тимирязевский"- 17	
	Родниковское сельское	СХПК "Парский"- 1-9, ГУППЗ "Светоч"- 1, 2, 4, 5, колхоз "Красная заря"-1-4, СХПК "Заря"- 1-4, СХПК "Ситьковский" -1-9, СХПК "Россия" -1-9, Колхоз "Восток" -1-7, СХПК «Калинина» -1-12, СП "Горкистан"- 1-6,9, СХПК "Большевик"- 1-11, СХПК "Родниковский" -1-8, СХПК «Фрунзе»- 1-8, СХПК "Искра" -1, 2, СХПК «Возрождение» -1-8, часть квартала: СП "Горкистан" -8	
Строительство, реконструкция, эксплуатация линейных объектов	Площадь всего лесничества, кроме лесопарковых зон, зеленых зон (за исключением гидротехнических сооружений, линий связи, линий электропередач и подземных трубопроводов)		131705
	Каменское	Кварталы:1-126	

	Вичугское	Кварталы: 1-42, 47-58, 64-70,75-77, 81-85, 89-91, 93-96, 101,102, 114, 122-125, 129, части кварталов: 78, 79, 86	
	Зарубинское	Кварталы:1-7, 9-35, 37-78	
	Лухское	Кварталы:1-46, 48-85	
	Вишневское	Кварталы:1-91	
	Порздневское	Кварталы:1-121	
	Родниковское	Кварталы:1-24, 27-37, 41, 43-54, 59-62, 67-78, 83, 86-98, 103,104,106, 107	
	Филисовское	Кварталы:1-21, 25-77	
	Сосновское	Кварталы: 1-73	
	Вичугское сельское	КСХП "Колос"-1-11, ГМУП "Семигорье"-1-12, КСХП "Рассвет"-1-5, КСХП "Скалка"-1-6, СХПК "Сошники"-2-4, СХПК "Семеновское"-1-9, КСХП"Родник"-1-4, КСХП "Восток"-1-10, КСХП "Потехино"-1, 2, колхоз "Нива"-1-6, СХПК "Синегарское"-1-3, ССХП"Вичугское"- 4, ССХП "Гайдоровское"-1-8, СХПК "Юринское"-2, 3, СХПК "Гаврилковский"-1-9, СХПК "Золотилово"-1-8, СХПК "Шохна"-1-6, колхоз"Новая жизнь"-1-6, КСХП "Косачево"-1-7, КСХП «Путковское» -1, части кварталов: СХПК "Сошники"-1, СХПК "Юринское"-1	
	Лухское сельское	совхоз "Лухский" 1, 3, 4, 6-8, 10-22, совхоз "Порздневский" 1-15, колхоз "Дружба" 1-6, СПК "Заречный" 2-5, ЗАО "Колос" 1-5, колхоз"Красный Октябрь" 1-11, СПК"Вишневский" 1-5, совхоз "Тимирязевский" 1-16, 18, 20-22, СПК	

		"Добрица" 1-11, СПК "Надежда" 1-3, колхоз "Заветы Ленина" -1-7, части кварталов: совхоз "Лухский" 9, совхоз "Тимирязевский"- 17	
	Родниковское сельское	СХПК "Парский" 1-9, ГУППЗ "Светоч" 1, 2, 4, 5, Колхоз "Красная заря"1-4, СХПК "Заря" 1-4, СХПК "Ситьковский" 1-9, СХПК "Россия" 1-9,Колхоз "Восток" 1-7, СХПК «Калинина» 1-12, СП "Горкистан" 1-6,9, СХПК "Большевик" 1-11, СХПК"Родниковский" 1-8, СХПК «Фрунзе» 1-8, СХПК "Искра" 1, 2,СХПК "Возрождение" 1-5части кварталов:ГУППЗ "Светоч" 3, СП "Горкистан" 8	
Переработка древесины и иных лесных ресурсов	Площадь всего лесничества, кроме защитных лесов и ОЗУ		95041
	Каменское	Кварталы: 13,18,24,25,40-42, 49, 52, 55, 57, 58, 60,74,80,82-85,88,90-95,98-105, 107, 109, 111-115, 117, 118, 123, части кварталов: 14-17, 19-23,26,43,48,50-51, 53, 54, 56, 59, 61, 62, 64-67, 73, 75, 81, 86, 87, 89, 96, 97, 106, 108, 110,116,119-122,125	
	Вичугское	Кварталы: 3, 4, 7, 13 ,15-17, 20-26, 29-33, 38-42,48-50, 56-58, 64-70, 75-77, 95,96,122, части кварталов: 1,2,5,6,8-12,14,18,19, 27, 28, 34-37,47,51-55,81-85,89-91, 93, 94, 101, 102, 114, 123-125	
	Зарубинское	Кварталы: 1,2,6,7,11,15,21,23,26,27,30-33, 35, 39,40,43,47,50,52,53,57,58,65-69,71-78, части кварталов: 3-5,9-10,12-14,16-20, 22, 24, 25,28, 29, 34,37,38,41,42,44-46,48,49,51,54-56,59-64,70	

	Лухское	Кварталы: 4,5,9,10,13-15,20,22,23,27-30, 34, 35,38,39,44-46,52-63,67,70,72-74,76-79,85, части кварталов:1,2,3,6,7,8,11,12,16-19,21,24,25,26, 31,32,33,36,37,40-43,48-51,64,65,66,68,69,71, 75,80-84	
	Вишневское	Кварталы:5,8-11,17-22,25,26,29,30,34-38,41-43, 49-52,54-56,60-68,70-79,81-83,86,87, части кварталов:1-4,6,7,12-16,23,24,27,28,31-33,39, 40,44-48,53,57-59,69,80,84,85,88-91	
	Порздневское	Кварталы:3,10,12-45,47,48,50,52-57,60-61,63-85,89-103,105,107-120, части кварталов:1,2,4-9, 11,46,49,51,58,59,62,86-88,104,106,121	
	Родниковское	Кварталы:1-3,6,7,10,11,14-18,22-24, 29, 35-37, 50,51,53,62,69,71,72,74-78,83,96-98, части кварталов:4,5,8,9,12,13,19-21,27,28,30-34, 41, 43,44,45,46,47,48,49,52,54,60,61,67,68,73,86-95, 103,104,106,107	
	Филисовское	Кварталы:1-3,6,12-16, 25,26,30,31,34,35,38-45,48-76, части кварталов:4,5,7-11,17-21,27-29,32,33,36,37,46,47,77	
	Сосновское	Кварталы:2,3,5,8-11,16-19,22,23,25-34,36-44,46-48,50-54,56-59,63-66,69-71,части кварталов 1,4,6,7,12-15, 20,21,24,35,45,49, 55,60-62,67,68,72,73	
	Вичугское сельское	КСХП "Колос"-1-11, КСХП "Рассвет"-3,5, КСХП "Скаalinka"-3,5,6, СХПК"Сошники"-2-4, СХПК "Семеновское"-1-9, КСХП "Родник"-3, КСХП "Восток"-3-6, 9,10, колхоз "Нива"-1-6, СХПК "Синегарское"-1,	

		2, ССХП "Гайдоровское"-1-8, ССХП "Вичугское"-1, СХПК "Юринское"-2, 3, СХПК "Гаврилковский"-1-9, СХПК "Золотилово"-4-8, СХПК "Шохна"-1-6, колхоз "Новая жизнь"-1-6, КСХП "Косачево"-3, 6, 7, КСХП «Путковское» -1, части кварталов: ГМУП "Семигорье"-8, 9, 10,11,12, КСХП"Рассвет"-1,2,4, КСХП "Скаalinka"-1,2,4, СХПК "Сошники"-1, КСХП"Родник"-1, 2, 4, КСХП "Восток"-2,7,8, КСХП "Потехино"-1, 2, СХПК "Синегарское"-3, СХПК "Юринское"-1, СХПК "Золотилово"-1-3, КСХП "Косачево"-1,2,4,5, КСХП "Путковское"-1, ССХП "Вичугское"-1-3	
	Лухское сельское	совхоз "Лухский"-1,3,16-22, совхоз "Порздневский" - 1,2,13,14, колхоз "Дружба"- 4, СПК "Заречный"- 3, ЗАО "Колос"-1,4, колхоз "Красный Октябрь" -1-3,6,9,10, СПК "Вишневский" -1-3,5, совхоз "Тимирязевский" -1,2,9,13,21, СПК "Добрица"- 4-6,8, СПК "Надежда"- 1, колхоз "Заветы Ленина"- 1,2,4,6, части кварталов: совхоз "Лухский" - 4,6-15, совхоз"Порздневский" -3-12,15, совхоз "Тимирязевский" -3-8,10-12,14-20,22, СПК "Добрица"-1-3,7,9-11, колхоз "Заветы Ленина"- 3,5,7, колхоз "Дружба"- 1-3,5,6, СПК «Заречный» - 2,4,5, ЗАО «Колос» - 2,3,5, колхоз "Красный Октябрь" - 4,5,7,8,11, СПК "Вишневский" – 4, СПК «Надежда»-2,3	
	Родниковское сельское	СХПК «Парский» – 3,6-8, колхоз «Красная заря"- 1, СХПК "Заря" 1-4, СХПК	

		<p>"Ситьковский" 2-4, 6- 9, СХПК "Россия" -1-7, 9, Колхоз "Восток" 3, 5-7, СХПК «Калинина»- 1,5-9,11,12, СП "Горкистан" 1,3,4, СХПК "Большевик" 2,3,5-11, СХПК "Родниковский"- 3-8, СХПК «Фрунзе» 5, 6, СХПК "Искра" -1, 2, СХПК "Возрождение" 5-8,</p> <p>части кварталов: СХПК «Парский" – 2,4,5,9, ГУППЗ «Светоч» - 1-5, колхоз "Красная заря"- 2,3,4, СХПК "Заря" 1-4, СХПК "Ситьковский" ,1, 5, СХПК "Россия" -8, Колхоз "Восток" -1, 2, 4, СХПК «Калинина» - 3,4,10, СП "Горкистан" - 2, 5, 6, 8, СХПК "Большевик"- 1, 4, СХПК "Родниковский" 1,2, СХПК «Фрунзе» 1-4,7,8, СХПК "Возрождение" 1-4,</p>	
Осуществление религиозной деятельности	На усмотрение органа государственной власти субъекта РФ		141933
	Каменское	Кварталы: 1-126	
	Вичугское	Кварталы: 1-129	
	Зарубинское	Кварталы: 1-7, 9-35, 37-78	
	Лухское	Кварталы: 1-85	
	Вишневское	Кварталы: 1-91	
	Порздневское	Кварталы: 1-121	
	Родниковское	Кварталы: 1-69, 71-107	
	Филисовское	Кварталы: 1-77	
	Сосновское	Кварталы: 1-73	
	Вичугское сельское	КСХП "Колос"-1-11, ГМУП "Семигорье"-1-12, КСХП "Рассвет"-1-5, КСХП «Скалка"-1-6, СХПК "Сошники"-1-4, СХПК "Семеновское"-1-9, КСХП "Родник"-1-4, КСХП "Восток"-1-10, КСХП "Потехино"-1-	

		3, к-з "Нива"-1-6, СХПК "Синегарское"-1-3, ССХП "Вичугское"-1-4, ССХП "Гайдоровское"-1-8, СХПК "Юринское"-1-3, СХПК "Гаврилковский"-1-9, СХПК "Золотилово"-1-8, СХПК "Шохна"-1-6, колхоз "Новая жизнь"-1-6, КСХП "Косачево"-1-7, КСХП «Путковское» -1	
	Лухское сельское	совхоз "Лухский" 1-22, совхоз "Порздневский" 1-15, колхоз "Дружба" 1-6, СПК "Заречный" 1- 5, ЗАО "Колос" 1-5, колхоз "Красный Октябрь" 1-11, СПК "Вишневский" 1-5, совхоз "Тимирязевский" 1-22, СПК "Добрица" 1-11 ,СПК "Надежда" 1-3, колхоз "Заветы Ленина" 1-7	
	Родниковское сельское	СХПК "Парский" 1-9, ГУППЗ "Светоч" 1-6, колхоз "Красная заря" 1-4, СХПК "Заря" 1-4, СХПК "Ситьковский" 1-9, СХПК "Россия" 1-9, Колхоз "Восток" 1-7, СХПК «Калинина» 1-12, СП «Горкистан» 1-9, СХПК «Родниковский» 1-8, СХПК «Возрождение» 1-5, СХПК «Большевик» 1-11, СХПК «Искра» 1,2, СХПК «Россия»1-9, СХПК «Фрунзе» 1-8	
Выполнение изыскательских работ	Площадь всего лесничества		141933
	Каменское	Кварталы: 1-126	
	Вичугское	Кварталы: 1-129	
	Зарубинское	Кварталы: 1-7, 9-35, 37-78	
	Лухское	Кварталы: 1-85	
	Вишневское	Кварталы: 1-91	
	Порздневское	Кварталы: 1-121	
	Родниковское	Кварталы: 1-69, 71-107	

	Филисовское	Кварталы: 1-77	
	Сосновское	Кварталы: 1-73	
	Вичугское сельское	КСХП "Колос"-1-11, ГМУП "Семигорье"-1-12, КСХП "Рассвет"-1-5, КСХП «Скапинка"-1-6, СХПК "Сошники"-1-4, СХПК "Семеновское"-1-9, КСХП "Родник"-1-4, КСХП "Восток"-1-10, КСХП "Потехино"-1-3, к-з "Нива"-1-6, СХПК "Синегарское"-1-3, ССХП "Вичугское"-1-4, ССХП "Гайдоровское"-1-8, СХПК "Юринское"-1-3, СХПК "Гаврилковский"-1-9, СХПК "Золотилово"-1-8, СХПК "Шохна"-1-6, колхоз "Новая жизнь"-1-6, КСХП "Косачево"-1-7, КСХП «Путковское» -1	
	Лухское сельское	совхоз "Лухский" 1-22, совхоз "Порздневский" 1-15, колхоз "Дружба" 1-6, СПК "Заречный" 1-5, ЗАО "Колос" 1-5, колхоз "Красный Октябрь" 1-11, СПК "Вишневский" 1-5, совхоз "Тимирязевский" 1-22, СПК "Добрица" 1-11, СПК "Надежда" 1-3, колхоз "Заветы Ленина" 1-7	
	Родниковское сельское	СХПК "Парский" 1-9, ГУППЗ "Светоч" 1-6, колхоз "Красная заря" 1-4, СХПК "Заря" 1-4, СХПК "Ситьковский" 1-9, СХПК "Россия" 1-9, Колхоз "Восток" 1-7, СХПК «Калинина» 1-12, СП «Горкистан» 1-9, СХПК «Родниковский» 1-8, СХПК «Возрождение» 1-5, СХПК «Большевик» 1-11, СХПК «Искра» 1,2, СХПК «Россия»1-9, СХПК «Фрунзе» 1-8	

Нормативы, параметры и сроки разрешенного использования лесов на территории Вичугского лесничества приводятся в Главе 2 Регламента.



## **Глава 2. Нормативы, параметры и сроки разрешенного использования лесов, нормативы по охране, защите и воспроизводству**

### **2.1. Нормативы, параметры и сроки разрешенного использования лесов при заготовке древесины**

Согласно статье 16 Лесного кодекса Российской Федерации для заготовки древесины допускаются осуществление следующих рубок лесных насаждений:

спелых, перестойных лесных насаждений;

средневозрастных, приспевающих, спелых, перестойных лесных насаждений, при вырубке погибших и поврежденных лесных насаждений, уходе за лесами;

лесных насаждений любого возраста для создания лесной и лесоперерабатывающей инфраструктуры, а также для эксплуатации объектов, не связанных с созданием лесной инфраструктуры.

Порядок осуществления рубок лесных насаждений определяется:

Правилами заготовки древесины и особенности заготовки древесины в лесничествах, указанных в статье 23 Лесного кодекса Российской Федерации, утвержденными приказом Минприроды России от 01.12.2020 № 993 (далее – Правила заготовки древесины);

Правилами ухода за лесами, утвержденными приказом Минприроды Российской Федерации от 30.07.2020 № 534 (далее - Правила ухода за лесами);

Правилами санитарной безопасности в лесах, утвержденными Постановлением Правительства Российской Федерации от 09.12.2020 № 2047 (далее - Правила санитарной безопасности в лесах);

Правилами пожарной безопасности в лесах, утвержденными Постановлением Правительства Российской Федерации от 07.10.2020 № 1614 (далее - Правила пожарной безопасности в лесах. (в ред. п.1.1.2. приказа от 29.01.2021 № 5).

#### **2.1.1. Размер расчетной лесосеки для заготовки древесины при осуществлении рубок спелых и перестойных лесных насаждений**

*(в ред. п.1.1.3 приказа от 29.01.2020 № 6)*

Расчетная лесосека для заготовки древесины при осуществлении рубок спелых и перестойных лесных насаждений по Вичугскому лесничеству определена в соответствии с Порядком исчисления расчетной лесосеки, утвержденным приказом Рослесхоза от 27.05.2011 № 191.

Запрещается заготовка древесины в объеме, превышающем расчётную лесосеку (допустимый объём изъятия древесины), а также с нарушением возрастов рубок. Расчётная лесосека устанавливается на срок действия лесохозяйственного регламента лесничества и вводится в действие с начала календарного года. Размер расчетной лесосеки рассчитан на основании данных государственного лесного реестра по состоянию на 01.01.2020.

Расчетная лесосека по сплошным рубкам определена только в эксплуатационных лесах, по выборочным - в защитных и эксплуатационных лесах.

Таблица 6

Расчётная лесосека по выборочным рубкам спелых и перестойных лесных насаждений на срок действия лесохозяйственного регламента  
(таблица 6 в ред. п.1.2 приказа от 20.03.2024 № 31)

Показатели	Всего		В том числе по полнотам									
	га	м3	1,0-0,9		0,8		0,7		0,6		0,5	
			га	м3	га	м3	га	м3	га	м3	га	м3
1	2	3	4	5	6	7	8	9	10	11	12	13
<b>Целевое назначение лесов: Защитные леса</b>												
<b>Защитные полосы лесов, (леса, расположенные границах полос отвода железных дорог и придорожных полос автомобильных дорог, установленных в соответствии с законодательством РФ о железнодорожном транспорте, законодательством об автомобильных дорогах и о дорожной деятельности)</b>												
Хозяйственная секция: Сосна												
Выявленный фонд	0	0	0	0	0	0	0	0	0	0	0	0
Хозяйственная секция: Ель												
Выявленный фонд	0	0	0	0	0	0	0	0	0	0	0	0
Хозяйственная секция: Береза												
Выявленный фонд	83,6	4,793	0	0	0	0	83,6	4,793	0	0	0	0
Средний процент	0	0	0	0	0	0	0	0	0	0	0	0
Запас за один прием	0	0	0	0	0	0	0	0	0	0	0	0
Период	0	0	0	0	0	0	0	0	0	0	0	0
Ежегодная	0	0	0	0	0	0	0	0	0	0	0	0
корневой	21	0,739	0	0	0	0	9	0,439	12	0,3	0	0
ликвид	0	0,705	0	0	0	0	0	0,405	0	0,3	0	0
деловая	0	0,417	0	0	0	0	0	0,217	0	0,2	0	0
Хозяйственная секция: Осина												
Выявленный фонд	224,7	11,76	0	0	0	0	224,7	11,76	0	0	0	0
Средний процент	0	0	0	0	0	0	0	0	0	0	0	0
Запас за один прием	0	0	0	0	0	0	0	0	0	0	0	0

Период	0	0	0	0	0	0	0	0	0	0	0	0
Ежегодная	0	0	0	0	0	0	0	0	0	0	0	0
корневой	23,9	1,593	0	0	0	0	22,9	1,493	1	0,1	0	0
ликвид	0	1,364	0	0	0	0	0	1,264	0	0,1	0	0
деловая	0	0,345	0	0	0	0	0	0,345	0	0	0	0
Хозяйственная секция: Ольха серая												
Выявленный фонд	0	0	0	0	0	0	0	0	0	0	0	0
Хозяйственная секция: Ольха черная												
Выявленный фонд	0	0	0	0	0	0	0	0	0	0	0	0
<b>Леса, расположенные в лесопарковых зонах</b>												
Хозяйственная секция: Сосна												
Выявленный фонд	0	0	0	0	0	0	0	0	0	0	0	0
Хозяйственная секция: Ель												
Выявленный фонд	0	0	0	0	0	0	0	0	0	0	0	0
Хозяйственная секция: Береза												
Выявленный фонд	122,4	7,634	0	0	0	0	17,1	0,478	105,3	7,156	0	0
Средний процент	0	0	0	0	0	0	0	0	0	0	0	0
Запас за один прием	0	0	0	0	0	0	0	0	0	0	0	0
Период	0	0	0	0	0	0	0	0	0	0	0	0
Ежегодная	0	0	0	0	0	0	0	0	0	0	0	0
корневой	11,9	0,634	0	0	0	0	1,7	0,143	10,2	0,491	0	0
ликвид	0	0,579	0	0	0	0	0	0,129	0	0,452	0	0
деловая	0	0,474	0	0	0	0	0	0,1	0	0,374	0	0
Хозяйственная секция: Осина												
Выявленный фонд	447,1	17,725	0	0	0	0	132,6	8,429	0	0	0	0
Средний процент	0	0	0	0	0	0	0	0	0	0	0	0
Запас за один прием	0	0	0	0	0	0	0	0	0	0	0	0
Период	0	0	0	0	0	0	0	0	0	0	0	0

Ежегодная	0	0	0	0	0	0	0	0	0	0	0	0
корневой	44,6	3,108	0	0	0	0	13,2	1,249	31,5	1,859	0	0
ликвид	0	1,869	0	0	0	0	0	1,134	0	1,673	0	0
деловая	0	0,822	0	0	0	0	0	0,329	0	0,493	0	0
Хозяйственная секция: Ольха серая												
Выявленный фонд	6,3	0,103	0	0	0	0	6,3	0,103	0	0	0	0
Средний процент	0	0	0	0	0	0	0	0	0	0	0	0
Запас за один прием	0	0	0	0	0	0	0	0	0	0	0	0
Период	0	0	0	0	0	0	0	0	0	0	0	0
Ежегодная	0	0	0	0	0	0	0	0	0	0	0	0
корневой	0,6	0,021	0	0	0	0	0,6	2,1	0	0	0	0
ликвид	0	0,017	0	0	0	0	0	1,9	0	0	0	0
деловая	0	0,005	0	0	0	0	0	0,5	0	0	0	0
Хозяйственная секция: Ольха черная												
Выявленный фонд	0	0	0	0	0	0	0	0	0	0	0	0
<b>Леса, расположенные в зеленых зонах</b>												
Хозяйственная секция: Сосна												
Выявленный фонд	0	0	0	0	0	0	0	0	0	0	0	0
Хозяйственная секция: Ель												
Выявленный фонд	0	0	0	0	0	0	0	0	0	0	0	0
Хозяйственная секция: Береза												
Выявленный фонд	234,8	5,86	0	0	0	0	234,8	5,86	0	0	0	0
Средний процент	0	0	0	0	0	0	0	0	0	0	0	0
Запас за один прием	0	0	0	0	0	0	0	0	0	0	0	0
Период	0	0	0	0	0	0	0	0	0	0	0	0
Ежегодная	0	0	0	0	0	0	0	0	0	0	0	0
корневой	23,5	1,399	0	0	0	0	23,5	1,399	0	0	0	0
ликвид	0	1,259	0	0	0	0	0	1,259	0	0	0	0
деловая	0	0,979	0	0	0	0	0	0,979	0	0	0	0

Хозяйственная секция: Осина												
Выявленный фонд	505,2	15,5	0	0	76,7	2,63	428,5	12,871	0	0	0	0
Средний процент	0	0	0	0	0	0	0	0	0	0	0	0
Запас за один прием	0	0	0	0	0	0	0	0	0	0	0	0
Период	0	0	0	0	0	0	0	0	0	0	0	0
Ежегодная	0	0	0	0	0	0	0	0	0	0	0	0
корневой	50,5	3,363	0	0	7,7	0,789	42,9	2,574	0	0	0	0
ликвид	0	3,027	0	0	0	0,71	0	2,317	0	0	0	0
деловая	0	0,898	0	0	0	0,21	0	0,688	0	0	0	0
Хозяйственная секция: Ольха серая												
Выявленный фонд	0	0	0	0	0	0	0	0	0	0	0	0
Хозяйственная секция: Ольха черная												
Выявленный фонд	0	0	0	0	0	0	0	0	0	0	0	0
<b>Леса, расположенные в водоохраных зонах</b>												
Хозяйственная секция: Сосна												
Выявленный фонд	0	0	0	0	0	0	0	0	0	0	0	0
Хозяйственная секция: Ель												
Выявленный фонд	0	0	0	0	0	0	0	0	0	0	0	0
Хозяйственная секция: Береза												
Выявленный фонд	2	0,49	0	0	0	0	2	0,49	0	0	0	0
Средний процент	0	0	0	0	0	0	0	0	0	0	0	0
Запас за один прием	0	0	0	0	0	0	0	0	0	0	0	0
Период	0	0	0	0	0	0	0	0	0	0	0	0
Ежегодная	0	0	0	0	0	0	0	0	0	0	0	0
корневой	0,2	0,01	0	0	0	0	0,2	0,01	0	0	0	0
ликвид	0	0,009	0	0	0	0	0	0,009	0	0	0	0
деловая	0	0,007	0	0	0	0	0	0,007	0	0	0	0
Хозяйственная секция: Осина												
Выявленный фонд	5,6	1,59	0	0	0	0	5,6	1,59	0	0	0	0

Средний процент	0	0	0	0	0	0	0	0	0	0	0	0
Запас за один прием	0	0	0	0	0	0	0	0	0	0	0	0
Период	0	0	0	0	0	0	0	0	0	0	0	0
Ежегодная	0	0	0	0	0	0	0	0	0	0	0	0
корневой	0,6	0,032	0	0	0	0	0,6	0,032	0	0	0	0
ликвид	0	0,026	0	0	0	0	0	0,026	0	0	0	0
деловая	0	0,009	0	0	0	0	0	0,009	0	0	0	0
Хозяйственная секция: Ольха серая												
Выявленный фонд	0	0	0	0	0	0	0	0	0	0	0	0
Хозяйственная секция: Ольха черная												
Выявленный фонд	0	0	0	0	0	0	0	0	0	0	0	0
<b>Нерестощохранные полосы лесов</b>												
Хозяйственная секция: Сосна												
Выявленный фонд	0	0	0	0	0	0	0	0	0	0	0	0
Хозяйственная секция: Ель												
Выявленный фонд	0	0	0	0	0	0	0	0	0	0	0	0
Хозяйственная секция: Береза												
Выявленный фонд	23,3	5,59	0	0	0	0	0	0	19,6	4,79	3,7	0,8
Средний процент	0	0	0	0	0	0	0	0	0	0	0	0
Запас за один прием	0	0	0	0	0	0	0	0	0	0	0	0
Период	0	0	0	0	0	0	0	0	0	0	0	0
Ежегодная	0	0	0	0	0	0	0	0	0	0	0	0
корневой	0,5	0,024	0	0	0	0	0	0	0,5	0,024	0	0
ликвид	0	0,022	0	0	0	0	0	0	0	0,022	0	0
деловая	0	0,017	0	0	0	0	0	0	0	0,017	0	0
Хозяйственная секция: Осина												
Выявленный фонд	36,5	1,089	0	0	0	0	36,5	1,089	0	0	0	0
Средний процент	0	0	0	0	0	0	0	0	0	0	0	0
Запас за один	0	0	0	0	0	0	0	0	0	0	0	0

прием												
Период	0	0	0	0	0	0	0	0	0	0	0	0
Ежегодная	0	0	0	0	0	0	0	0	0	0	0	0
корневой	3,7	0,24	0	0	0	0	3,7	0,24	0	0	0	0
ликвид	0	0,216	0	0	0	0	0	0,216	0	0	0	0
деловая	0	0,067	0	0	0	0	0	0,067	0	0	0	0
Хозяйственная секция: Ольха серая												
Выявленный фонд	0,6	0,13	0	0	0	0	0,6	0,13	0	0	0	0
Средний процент	0	0	0	0	0	0	0	0	0	0	0	0
Запас за один прием	0	0	0	0	0	0	0	0	0	0	0	0
Период	0	0	0	0	0	0	0	0	0	0	0	0
Ежегодная	0	0	0	0	0	0	0	0	0	0	0	0
корневой	0,1	0,003	0	0	0	0	0,1	0,003	0	0	0	0
ликвид	0	0,002	0	0	0	0	0	0,002	0	0	0	0
деловая	0	0,001	0	0	0	0	0	0,001	0	0	0	0
Хозяйственная секция: Ольха черная												
Выявленный фонд	0	0	0	0	0	0	0	0	0	0	0	0
<b>Запретные полосы лесов вдоль водных объектов</b>												
Хозяйственная секция: Сосна												
Выявленный фонд	7,8	0,256	0	0	0	0	0	0	7,8	0,256	0	0
Средний процент	0	0	0	0	0	0	0	0	0	0	0	0
Запас за один прием	0	0	0	0	0	0	0	0	0	0	0	0
Период	0	0	0	0	0	0	0	0	0	0	0	0
Ежегодная	0	0	0	0	0	0	0	0	0	0	0	0
корневой	0,8	0,051	0	0	0	0	0	0	0,8	0,051	0	0
ликвид	0	0,046	0	0	0	0	0	0	0	0,046	0	0
деловая	0	0,04	0	0	0	0	0	0	0	0,04	0	0
Хозяйственная секция: Ель												
Выявленный фонд	15,7	0,545	0	0	0	0	0	0	15,7	0,545	0	0

Средний процент	0	0	0	0	0	0	0	0	0	0	0	0
Запас за один прием	0	0	0	0	0	0	0	0	0	0	0	0
Период	0	0	0	0	0	0	0	0	0	0	0	0
Ежегодная	0	0	0	0	0	0	0	0	0	0	0	0
корневой	1,6	0,11	0	0	0	0	0	0	1,6	0,11	0	0
ликвид	0	0,099	0	0	0	0	0	0	0	0,099	0	0
деловая	0	0,083	0	0	0	0	0	0	0	0,083	0	0
Хозяйственная секция: Береза												
Выявленный фонд	470,9	34,84	0	0	0	0	160,2	27,252	310,7	7,615	0	0
Средний процент	0	0	0	0	0	0	0	0	0	0	0	0
Запас за один прием	0	0	0	0	0	0	0	0	0	0	0	0
Период	0	0	0	0	0	0	0	0	0	0	0	0
Ежегодная	0	0	0	0	0	0	0	0	0	0	0	0
корневой	46,5	2,141	0	0	0	0	15,5	0,618	31,1	1,523	0	0
ликвид	0	1,967	0	0	0	0	0	0,596	0	1,371	0	0
деловая	0	1,495	0	0	0	0	0	0,452	0	1,043	0	0
Хозяйственная секция: Осина												
Выявленный фонд	247,9	7,119	0	0	13,2	0,403	234,7	6,716	0	0	0	0
Средний процент	0	0	0	0	0	0	0	0	0	0	0	0
Запас за один прием	0	0	0	0	0	0	0	0	0	0	0	0
Период	0	0	0	0	0	0	0	0	0	0	0	0
Ежегодная	0	0	0	0	0	0	0	0	0	0	0	0
корневой	24,8	1,464	0	0	1,3	0,121	23,5	1,343	0	0	0	0
ликвид	0	1,318	0	0	0	0,109	0	1,209	0	0	0	0
деловая	0	0,415	0	0	0	0,043	0	0,372	0	0	0	0
Хозяйственная секция: Ольха серая												
Выявленный фонд	40	3,562	0	0	0	0	40	3,562	0	0	0	0
Средний процент	0	0	0	0	0	0	0	0	0	0	0	0
Запас за один	0	0	0	0	0	0	0	0	0	0	0	0



прием												
Период	0	0	0	0	0	0	0	0	0	0	0	0
Ежегодная	0	0	0	0	0	0	0	0	0	0	0	0
корневой	4,3	0,152	0	0	0	0	4,3	0,152	0	0	0	0
ликвид	0	0,042	0	0	0	0	0	0,042	0	0	0	0
деловая	0	0,015	0	0	0	0	0	0,015	0	0	0	0
<b>Хозяйственная секция: Ольха черная</b>												
Выявленный фонд	0	0	0	0	0	0	0	0	0	0	0	0
<b>Итого по защитным лесам</b>												
<b>Хозяйственная секция: Сосна</b>												
Выявленный фонд	7,8	0,256	0	0	0	0	0	0	7,8	0,256	0	0
Средний процент	0	0	0	0	0	0	0	0	0	0	0	0
Запас за один прием	0	0	0	0	0	0	0	0	0	0	0	0
Период	0	0	0	0	0	0	0	0	0	0	0	0
Ежегодная	0	0	0	0	0	0	0	0	0	0	0	0
корневой	0,8	0,051	0	0	0	0	0	0	0,8	0,051	0	0
ликвид	0	0,046	0	0	0	0	0	0	0	0,046	0	0
деловая	0	0,04	0	0	0	0	0	0	0	0,04	0	0
<b>Хозяйственная секция: Ель</b>												
Выявленный фонд	15,7	0,545	0	0	0	0	0	0	15,7	0,545	0	0
Средний процент	0	0	0	0	0	0	0	0	0	0	0	0
Запас за один прием	0	0	0	0	0	0	0	0	0	0	0	0
Период	0	0	0	0	0	0	0	0	0	0	0	0
Ежегодная	0	0	0	0	0	0	0	0	0	0	0	0
корневой	1,6	0,11	0	0	0	0	0	0	1,6	0,11	0	0
ликвид	0	0,099	0	0	0	0	0	0	0	0,099	0	0
деловая	0	0,083	0	0	0	0	0	0	0	0,083	0	0
<b>Хозяйственная секция: Береза</b>												
Выявленный фонд	937	59,207	0	0	0	0	497,7	38,873	435,6	19,561	3,7	0,8
Средний процент	0	0	0	0	0	0	0	0	0	0	0	0

Запас за один прием	0	0	0	0	0	0	0	0	0	0	0	0
Период	0	0	0	0	0	0	0	0	0	0	0	0
Ежегодная	0	0	0	0	0	0	0	0	0	0	0	0
корневой	103,6	4,947	0	0	0	0	49,9	2,609	53,8	2,338	0	0
ликвид	0	4,541	0	0	0	0	0	2,398	0	2,145	0	0
деловая	0	3,389	0	0	0	0	0	1,755	0	1,634	0	0
<b>Хозяйственная секция: Осина</b>												
Выявленный фонд	1467	54,783	0	0	89,9	3,033	1062,6	42,455	0	0	0	0
Средний процент	0	0	0	0	0	0	0	0	0	0	0	0
Запас за один прием	0	0	0	0	0	0	0	0	0	0	0	0
Период	0	0	0	0	0	0	0	0	0	0	0	0
Ежегодная	0	0	0	0	0	0	0	0	0	0	0	0
корневой	148,1	9,8	0	0	9	0,91	106,8	6,931	32,5	1,959	0	0
ликвид	0	7,82	0	0	0	0,819	0	6,166	0	1,773	0	0
деловая	0	2,556	0	0	0	0,253	0	1,81	0	0,493	0	0
<b>Хозяйственная секция: Ольха серая</b>												
Выявленный фонд	46,9	3,795	0	0	0	0	46,9	3,795	0	0	0	0
Средний процент	0	0	0	0	0	0	0	0	0	0	0	0
Запас за один прием	0	0	0	0	0	0	0	0	0	0	0	0
Период	0	0	0	0	0	0	0	0	0	0	0	0
Ежегодная	0	0	0	0	0	0	0	0	0	0	0	0
корневой	5	0,176	0	0	0	0	5	2,255	0	0	0	0
ликвид	0	0,061	0	0	0	0	0	1,944	0	0	0	0
деловая	0	0,021	0	0	0	0	0	0,516	0	0	0	0
<b>Хозяйственная секция: Ольха черная</b>												
Выявленный фонд	0	0	0	0	0	0	0	0	0	0	0	0
<b>В том числе по хвойному хозяйству</b>												
Выявленный фонд	23,5	0,801	0	0	0	0	0	0	23,5	0,801	0	0
Средний процент	0	0	0	0	0	0	0	0	0	0	0	0

Запас за один прием	0	0	0	0	0	0	0	0	0	0	0	0
Период	0	0	0	0	0	0	0	0	0	0	0	0
Ежегодная	0	0	0	0	0	0	0	0	0	0	0	0
корневой	2,4	0,161	0	0	0	0	0	0	2,4	0,161	0	0
ликвид	0	0,145	0	0	0	0	0	0	0	0,145	0	0
деловая	0	0,123	0	0	0	0	0	0	0	0,123	0	0
<b>В том числе по мягколиственному хозяйству</b>												
Выявленный фонд	2450,9	117,785	0	0	89,9	3,033	1607,2	85,123	435,6	19,561	3,7	0,8
Средний процент	0	0	0	0	0	0	0	0	0	0	0	0
Запас за один прием	0	0	0	0	0	0	0	0	0	0	0	0
Период	0	0	0	0	0	0	0	0	0	0	0	0
Ежегодная	0	0	0	0	0	0	0	0	0	0	0	0
корневой	256,7	14,923	0	0	9	0,91	161,7	11,795	86,3	4,297	0	0
ликвид	0	12,422	0	0	0	0,819	0	10,508	0	3,918	0	0
деловая	0	5,966	0	0	0	0,253	0	4,081	0	2,127	0	0
<b>Эксплуатационные леса</b>												
Хозяйственная секция: Сосна												
Выявленный фонд	0	0	0	0	0	0	0	0	0	0	0	0
Хозяйственная секция: Ель												
Выявленный фонд	27,6	9,98	0	0	0	0	0	0	0	0	0	0
Средний процент	0	0	0	0	0	0	0	0	0	0	0	0
Запас за один прием	0	0	0	0	0	0	0	0	0	0	0	0
Период	0	0	0	0	0	0	0	0	0	0	0	0
Ежегодная	0	0	0	0	0	0	0	0	0	0	0	0
корневой	2,8	0,236	0	0	0	0	0	0	0	0	0	0
ликвид	0	0,201	0	0	0	0	0	0	0	0	0	0
деловая	0	0,165	0	0	0	0	0	0	0	0	0	0
Хозяйственная секция: Береза												
Выявленный фонд	0	0	0	0	0	0	0	0	0	0	0	0

Хозяйственная секция: Осина												
Выявленный фонд	0	0	0	0	0	0	0	0	0	0	0	0
Хозяйственная секция: Ольха серая												
Выявленный фонд	0	0	0	0	0	0	0	0	0	0	0	0
Хозяйственная секция: Ольха черная												
Выявленный фонд	0	0	0	0	0	0	0	0	0	0	0	0
<b>В том числе по хвойному хозяйству</b>												
Выявленный фонд	27,6	9,98	0	0	0	0	0	0	0	0	0	0
Средний процент	0	0	0	0	0	0	0	0	0	0	0	0
Запас за один прием	0	0	0	0	0	0	0	0	0	0	0	0
Период	0	0	0	0	0	0	0	0	0	0	0	0
Ежегодная	0	0	0	0	0	0	0	0	0	0	0	0
корневой	2,8	0,236	0	0	0	0	0	0	0	0	0	0
ликвид	0	0,201	0	0	0	0	0	0	0	0	0	0
деловая	0	0,165	0	0	0	0	0	0	0	0	0	0
<b>В том числе по мягколиственному хозяйству</b>												
Выявленный фонд	0	0	0	0	0	0	0	0	0	0	0	0
Средний процент	0	0	0	0	0	0	0	0	0	0	0	0
Запас за один прием	0	0	0	0	0	0	0	0	0	0	0	0
Период	0	0	0	0	0	0	0	0	0	0	0	0
Ежегодная	0	0	0	0	0	0	0	0	0	0	0	0
корневой	0	0	0	0	0	0	0	0	0	0	0	0
ликвид	0	0	0	0	0	0	0	0	0	0	0	0
деловая	0	0	0	0	0	0	0	0	0	0	0	0
<b>Всего выборочных рубок</b>												
Выявленный фонд	2502	128,566	0	0	89,9	3,033	1607,2	85,123	459,1	20,362	3,7	0,8
Средний процент	0	0	0	0	0	0	0	0	0	0	0	0
Запас за один прием	0	0	0	0	0	0	0	0	0	0	0	0
Период	0	0	0	0	0	0	0	0	0	0	0	0

Ежегодная	0	0	0	0	0	0	0	0	0	0	0	0
корневой	261,9	15,32	0	0	9	0,91	161,7	11,795	88,7	4,458	0	0
ликвид	0	12,768	0	0	0	0,819	0	10,508	0	4,063	0	0
деловая	0	6,254	0	0	0	0,253	0	4,081	0	2,25	0	0
<b>В том числе по хвойному хозяйству</b>												
Выявленный фонд	51,1	10,781	0	0	0	0	0	0	23,5	0,801	0	0
Средний процент	0	0	0	0	0	0	0	0	0	0	0	0
Запас за один прием	0	0	0	0	0	0	0	0	0	0	0	0
Период	0	0	0	0	0	0	0	0	0	0	0	0
Ежегодная	0	0	0	0	0	0	0	0	0	0	0	0
корневой	5,2	0,397	0	0	0	0	0	0	2,4	0,161	0	0
ликвид	0	0,346	0	0	0	0	0	0	0	0,145	0	0
деловая	0	0,288	0	0	0	0	0	0	0	0,123	0	0
<b>В том числе по мягколиственному хозяйству</b>												
Выявленный фонд	2450,9	117,785	0	0	89,9	3,033	1607,2	85,123	435,6	19,561	3,7	0,8
Средний процент	0	0	0	0	0	0	0	0	0	0	0	0
Запас за один прием	0	0	0	0	0	0	0	0	0	0	0	0
Период	0	0	0	0	0	0	0	0	0	0	0	0
Ежегодная	0	0	0	0	0	0	0	0	0	0	0	0
корневой	256,7	14,923	0	0	9	0,91	161,7	11,795	86,3	4,297	0	0
ликвид	0	12,422	0	0	0	0,819	0	10,508	0	3,918	0	0
деловая	0	5,966	0	0	0	0,253	0	4,081	0	2,127	0	0

Таблица 7

Расчётная лесосека по сплошным рубкам спелых и перестойных лесных насаждений Вичугского лесничества  
(в ред. п.1.2.приказа от 20.03.2023 № 31)

Хоз	Покрытые лесом земли, га	В т.ч. по группам возраста						Запас спелые	Запас средние	Средний возраст	Возраст	Исчисленные расчетные лесосеки, га					Рекомендуемая к принятию				Число	Пред	Спелые	
Преобладающая порода		Молодняки	Средневозрастные		Припевающие	Спелые и перестойные											Площадь, га	Запас корневой, тыс кмб	В ликвиде					Припевающие
			Всего	Включено в расчет		Всего	в т.ч. перест.					Равномерная	2 возрастная	1 возрастная	Интегральная	по состоянию			Всего	в т.ч. деловой	% деловой от ликвида			
1	2	3	4	5	6	7	8	9	10	11	12	13	14	15	16	17	18	19	20	21	22	23	24	25
Сплошные рубки																								2 831
Сосна	11 714	466	2 590	2 251	5 351	2 334	-	408	477	3,8	81	118	159	190	139	17	125	30	27	23		11	4 692	
Ель	24 965	8 872	9 403	7 483	4 409	1 276	-	329	519	3,2	81	285	213	168	154	-	101	25	23	18		11	6 060	1 617
Лиственница		-	-	-	-	-	-	-	-	-	-	-	-	-	-	-	-	-	-	-	-	-	-	-
Итого хвойных:	36 681	9 338	11 993	9 733	9 760	3 610	-	737	996			403	371	358	293	17	226	55,5	49,1	40,8				
Береза	49 482	4 982	12 826	6 867	8 890	18 889	1 358	7 077	414	2,8	61	734	1 142	1 316	1 066	256	1 186,2	232,2	204,4	129,6		14	5 382	13 365
Осина	17 123	1 638	1 061	1 246	387	11 035	8 534	3 327	522	2,3	41	331	443	531	424	-	454,5	115,6	95,8	44,3		26	475	6 664
Ольха черная	803	4	314	251	387	89	-	16	180	2,4	61	13	23	24	19	-	5,0	0,8	0,8	0,6	-	14	252	389
Ольха серая	1 411	101	202	202	480	628	63	72	95	2,3	41	25	33	41	29	-	1,0	0,1	0,1	-		13	268	601
Липа	108	4	46	16	44	14		5,3	379	0,6		2	2	3	3	-	1	0,4	0,4	0,2	57	14	33	22
Итого мягколиственных:	68 819	6 725	14 404	8 566	10 144	30 640	9 955	10 491				1 103	1 641	1 911	1 538	256	1 648	349	301,5	174,8			1715	2548
Всего:	05 500	16 063	26 397	18 299	19 905	34 250	9 955	11 228				1 506	2 012	2 269	1 831	273	1 874	404,5	350,6	215,6			0	0

Расчётная лесосека по постепенным рубкам спелых и перестойных лесных насаждений Вичугского лесничества

*(таблица исключена, п.1.1.2.3 приказа от 17.03.2020 № 28)*

### **2.1.2. Ежегодный допустимый объем изъятия древесины в средневозрастных, приспевающих, спелых, перестойных лесных насаждениях при уходе за лесами**

В соответствии со статьей 64 Лесного кодекса Российской Федерации уход за лесами представляет собой осуществление мероприятий, направленных на повышение продуктивности лесов, сохранение их полезных функций путем вырубки части деревьев, кустарников в насаждении (рубки, проводимые в целях ухода за лесными насаждениями), агролесомелиоративные и иные мероприятия.

Рубки, проводимые в целях ухода за лесными насаждениями, должны осуществляться для достижения следующих результатов:

- улучшение возрастной структуры и породного состава лесных насаждений;
- повышение качества и устойчивости лесных насаждений;
- сохранение и усиление защитных, водоохранных, санитарно-гигиенических свойств лесных насаждений;
- поддержание и восстановление биологического разнообразия лесов;
- повышение продуктивности насаждений (их ресурсного потенциала);
- сокращение сроков выращивания технически спелой древесины;
- рациональное использование ресурсов древесины.

При проведении рубок ухода за лесами следует руководствоваться нормативами Правил ухода за лесами, Правилами санитарной безопасности в лесах, Правилами пожарной безопасности в лесах.

Согласно Правилам ухода за лесами, в лесах Вичугского лесничества разрешаются следующие виды ухода за лесами в средневозрастных лесных насаждениях, предусматривающие рубку части деревьев (в ред. п.1.1.3.1. приказа от 29.01.2021 № 5).

- прореживание;
- проходные рубки.
- Рубка единичных деревьев.

В эксплуатационных лесах уход ведется за целевыми древесными породами искусственного и естественного происхождения, древесина которых наиболее востребована. В защитных лесах и на особо защитных участках лесов мероприятия по уходу за лесами направлены на сохранение и восстановление средообразующих, водоохранных, защитных, санитарно-гигиенических, оздоровительных и полезных функций лесов.

Для защитных лесов и особо защитных участков лесов целевыми породами являются древесные породы, отвечающие целевому назначению защитных лесов и особо защитных участков лесов.

В защитных лесах рубки ухода за лесов в средневозрастных, приспевающих, спелых, перестойных лесных насаждениях должны осуществляться в соответствии с проектом ухода за лесами, который составляется лицом, осуществляющим такие рубки, состав которого определен Правилами ухода за лесами.

Выявленный фонд по рубам ухода в средневозрастных насаждениях ОГКУ «Вичугское лесничество» представлен в табл. 8.



Таблица 8

Ежегодный допустимый объём изъятия древесины в средневозрастных лесных насаждениях при уходе за лесами (в ред. п.1.3.приказа от 20.03.2023 № 31)

№ п/ п		ед. из.	Виды рубок ухода				Итого
	Показатели		прорежи вания	проходны е рубки	рубки реконст рукции	рубка единичных деревьев	
Хозяйство - Хвойное							
Порода - Сосна							
1	Выявленный фонд	га	266,5	368,9	0	0	635,4
		т. кбм	39,284	93,28	0	0	132,564
2	Срок повторяемости		0	0	0	0	0
3	Ежегодный размер использования		0	0	0	0	0
		площадь	га	22,5	24,5	0	0
	выбираемый запас		0	0	0	0	0
	корневой	т. кбм	0,744	1,286	0	0	2,03
	ликвидный	т. кбм	0,622	1,152	0	0	1,774
	деловой	т. кбм	0,482	1,016	0	0	1,498
Порода - Ель							
1	Выявленный фонд	га	2255	2696,4	0	0	4951,4
		т. кбм	123,861	298,54	0	0	422,401
2	Срок повторяемости		0	0	0	0	0
3	Ежегодный размер использования		0	0	0	0	0
		площадь	га	221,9	179,8	0	0
	выбираемый запас		0	0	0	0	0
	корневой	т. кбм	7,221	9,624	0	0	16,845
	ликвидный	т. кбм	5,489	8,35	0	0	13,839
	деловой	т. кбм	3,649	6,873	0	0	10,522
Итого по хвойным							
1	Выявленный фонд	га	2510,9	3075,9	0	0	5586,8
		т. кбм	162,501	392,464	0	0	554,965
2	Срок повторяемости		0	0	0	0	0

3	Ежегодный размер использования		0	0	0	0	0
	площадь	га	243,7	205	0	0	448,7
	выбираемый запас		0	0	0	0	0
	корневой	т. кбм	7,918	10,957	0	0	18,875
	ликвидный	т. кбм	6,072	9,541	0	0	15,613
	деловой	т. кбм	4,1	7,92	0	0	12,02
Хозяйство - Мягколиственное							
Порода - Береза							
1	Выявленный фонд	га	2124,2	1520,5	0	0	3644,7
		т. кбм	135,294	187,306	0	0	322,6
2	Срок повторяемости		0	0	0	0	0
3	Ежегодный размер использования		0	0	0	0	0
	площадь	га	185,2	121	0	0	306,2
	выбираемый запас		0	0	0	0	0
	корневой	т. кбм	5,148	4,705	0	0	9,853
	ликвидный	т. кбм	3,952	4,124	0	0	8,076
	деловой	т. кбм	2,341	2,801	0	0	5,142
Порода - Осина							
1	Выявленный фонд	га	84,8	157	0	0	241,8
		т. кбм	7,93	15,22	0	0	23,15
2	Срок повторяемости		0	0	0	0	0
3	Ежегодный размер использования		0	0	0	0	0
	площадь	га	8,5	15,8	0	0	24,3
	выбираемый запас		0	0	0	0	0
	корневой	т. кбм	0,183	0,357	0	0	0,54
	ликвидный	т. кбм	0,164	0,322	0	0	0,486
	деловой	т. кбм	0,124	0,239	0	0	0,363
Порода - Ольха серая							
1	Выявленный	га	2	14	0	3	19

	фонд	т. кбм	0	0,4	0	0	0,4
2	Срок повторяемости		0	0	0	0	0
3	Ежегодный размер использования		0	0	0	0	0
	площадь	га	0	0	0	0	0
	выбираемый запас		0	0	0	0	0
	корневой	т. кбм	0	0	0	0	0
	ликвидный	т. кбм	0	0	0	0	0
	деловой	т. кбм	0	0	0	0	0
Итого по мягколиственным							
1	Выявленный фонд	га	2211	1691,5	0	3	3905,5
		т. кбм	143,224	202,926	0	0	346,15
2	Срок повторяемости		0	0	0	0	0
3	Ежегодный размер использования		0	0	0	0	0
	площадь	га	193,7	136,8	0	0	330,5
	выбираемый запас		0	0	0	0	0
	корневой	т. кбм	5,331	5,062	0	0	10,393
	ликвидный	т. кбм	4,116	4,446	0	0	8,562
	деловой	т. кбм	2,465	3,04	0	0	5,505

\* Согласно п. 42 Правил санитарной безопасности в лесах в насаждениях с участием ели и (или) пихты (8 и более единиц в составе) рубки прореживания и проходные не проводятся (в ред. п.1.1.1. приказа от 29.01.2021 № 5)..

В чистых средневозрастных лесных насаждениях первые рубки ухода назначаются при необходимости снижения их густоты (при полноте древостоя 0,8 и выше), за счет вырубki деревьев с плохой формой ствола и кроны. Проходные рубки в чистых лесных насаждениях, предназначенных для достижения ими возраста рубки для заготовки древесины, могут назначаться только при полноте древостоя более 0,8.

В смешанных одноярусных и сложных лесных насаждениях рубки ухода за лесом назначаются при неудовлетворительном составе древостоев и ухудшении роста лучших деревьев деревьями второстепенных пород.

В смешанных средневозрастных лесных насаждениях рубки ухода за лесами проводятся при полноте не ниже 0,7, когда имеется неблагоприятное влияние второстепенных древесных пород на главные, а также с целью вырубki деревьев отдельных пород достигнувших установленного возраста рубки (спелости), оставление которых на длительное время приведет к потере качества древесины.

При прореживании и проходных рубках в чистых лесных насаждениях полнота после рубки не должна снижаться ниже 0,7; в смешанных и сложных насаждениях, а также в неоднородных по происхождению – ниже 0,5. При проходных рубках должен сохраняться имеющийся подрост главных пород и создаваться условия для появления естественного семенного возобновления хвойных и твердолиственных пород.

*(Абзац тринадцатый признан утратившим силу, п.1.1.4.2 приказа от 29.01.2020 № 6).*

Нормативы режима рубок ухода в насаждениях основных лесобразующих пород по группам типа леса в лесном районе хвойно-широколиственных лесов при вырубке средневозрастных, приспевающих, спелых и перестойных насаждений, приводятся в прил. 4, 5.

### 2.1.3. Расчетная лесосека (ежегодный допустимый объем изъятия древесины) при всех видах рубок

Таблица 9

Расчётная лесосека (ежегодный допустимый объём изъятия древесины) при всех видах рубок  
(в ред. п.1.4 приказа от 20.03.2024 № 28)

площадь – га,  
запас – тыс. м<sup>3</sup>

Хозяйства	Ежегодный допустимый объём изъятия древесины																	
	при сплошных рубках спелых и перестойных лесных насаждений			при выборочных рубках спелых и перестойных лесных насаждений			при рубке повреждённых и погибших лесных насаждений			при рубке лесных насаждений при уходе за лесами			При рубке лесных насаждений на лесных участках, предназначенных для строительства, реконструкции и эксплуатации объектов лесной, лесоперерабатывающей инфраструктуры и объектов, не связанных с созданием лесной инфраструктуры (прочие рубки)			всего		
	площадь	запас		площадь	запас		площа дь	запас		площадь	запас		площа дь	запас		площа дь	запас	
		ликвид	деловой		ликвид	деловой		ликвид	делово й		ликвид	деловой		ликвид	деловой		ликвид	деловой
2	3	4	5	6	7	8	9	10	11	12	13	14	15	16	17	18	19	20
Хвойные	226	49,1	40,8	5	0,4	0,3	0	0,0	0,0	449	15,6	12,0	4	0,7	0,4	684	65,8	53,5
Мягко- листвен- ные	1648	301,5	174,8	257	12,4	6,0	0	0,0	0,0	331	8,6	5,5	69	1,6	0,6	2303	324,1	186,9
<b>Итого</b>	<b>1874</b>	<b>350,6</b>	<b>215,6</b>	<b>262</b>	<b>12,8</b>	<b>6,3</b>	<b>0</b>	<b>0,0</b>	<b>0,0</b>	<b>779</b>	<b>24,2</b>	<b>17,5</b>	<b>74</b>	<b>2,3</b>	<b>1,0</b>	<b>2987</b>	<b>389,9</b>	<b>240,4</b>

## 2.1.4. Возрасты рубок

Возрасты рубок лесных насаждений установлены в соответствии со статьей 15 Лесного Кодекса Российской Федерации и приказом Рослесхоза от 09.04.2015 № 105 «Об установлении возраста рубок».

Таблица 10

Возрасты рубок

Виды целевого назначения лесов, в том числе категории защитных лесов	Хозсекции и входящие в них преобладающие породы	Классы бонитета	Возрасты рубок, лет
1	2	3	4
Защитные леса (кроме запретных полос, расположенных вдоль водных объектов)	Сосна	все	101-120
	Ель	все	101-120
	Лиственница	все	101-120
	Пихта	все	101-120
	Дуб семенной	все	121-140
	Ясень	все	121-140
	Липа медоносная	все	81-90
	Берёза	все	71-80
	Ольха чёрная	все	71-80
	Липа	все	71-80
	Граб	все	71-80
	Дуб порослевой	все	71-80
	Тополь	все	51-60
	Осина	все	51-60
	Ольха серая	все	51-60
Эксплуатационные леса Защитные леса (только запретные полосы, расположенные вдоль водных объектов)	Сосна	все	81-100
	Ель	все	81-100
	Лиственница	все	81-100
	Пихта	все	81-100
	Дуб семенной	все	101-120
	Ясень	все	101-120
	Липа медоносная	все	81-90
	Берёза	все	61-70
	Ольха чёрная	все	61-70
	Липа	все	61-70
	Граб	все	61-70

1	2	3	4
	Дуб порослевой	все	61-70
	Тополь	все	41-50
	Осина	все	41-50
	Ольха серая	все	41-50

### **2.1.5. Процент (интенсивность) выборки древесины с учетом полноты древостоя и состава**

С учетом объема вырубаемой древесины за один прием (интенсивность рубки) выборочные рубки подразделяются на следующие виды: очень слабой интенсивности – объем вырубаемой древесины достигает 10% от общего ее запаса, слабой интенсивности – 11% - 20%, умеренной интенсивности – 21% - 30%, умеренно высокой интенсивности – 31% - 40%, высокой интенсивности - 41% - 50%, очень высокой интенсивности – 51% - 70%.

Интенсивность рубок ухода за лесом для конкретных лесных насаждений устанавливается в зависимости от назначения лесов, типа лесорастительных условий, состава возраста класса бонитета, строения лесных насаждений и целей ухода. Выделяются следующие группы интенсивности рубки: очень слабая – до 10 процентов от запаса древесины до рубки; слабая – 11-20%; умеренная – 21-30%; умеренно-высокая – 31-40%; высокая – 41-50%.

Интенсивность выборочных санитарных рубок определяется в зависимости от степени повреждения лесных насаждений и не должна превышать 70%, за исключением лесных насаждений, расположенных в защитных лесах, где критическая полнота лесных насаждений после проведения рубки не лимитируется. При необходимости, вырубки лесных насаждений более 70% от общего объема древесины, назначаются в сплошные санитарные рубки, за исключением лесных насаждений, расположенных в защитных лесах, где критическая полнота лесных насаждений после проведения рубки не ограничивается.

Выборочные рубки спелых, перестойных лесных насаждений допускается проводить в отношении лесных насаждений с интенсивностью, обеспечивающей формирование из второго яруса и подроста устойчивых лесных насаждений. В этом случае проводится рубка части спелых и перестойных деревьев с сохранением второго яруса и подроста. Ко второму ярусу относится часть деревьев древостоя, образующая его вертикальные структуры, высота которого составляет до 0,8 высоты первого яруса. Отставшие в росте (старые) деревья первого яруса не относятся ко второму ярусу и подросту.

При добровольно-выборочных рубках равномерно по площади вырубаются в первую очередь поврежденные, перестойные и спелые с замедленным ростом деревья, при условии обеспечения воспроизводства древесных пород, сохранения защитных и средообразующих свойств леса. Интенсивность проведения данного вида выборочных рубок спелых и перестойных лесных насаждений достигает 40% при снижении полноты древостоя не более чем до 0,6-0,5.

Группово-выборочные рубки ведутся на площади лесных насаждений с группово-разновозрастной структурой, при которых вырубается перестойные и спелые деревья, преимущественно группами в соответствии с их размещением по площади лесосеки и особенностями воспроизводства. Площадь групп рубки составляет от 0,01 до 0,5 гектара.

При равномерно-постепенных рубках спелый древостой одного класса возраста вырубается на лесосеке в несколько приемов путем равномерного разреживания разновозрастных древостоев с формированием в процессе рубки лесных насаждений из второго яруса и подроста предварительного или сопутствующего лесовосстановления. Равномерно-постепенные рубки также осуществляются в высоко – и среднеполнотных древостоях с угнетенным жизнеспособным подростом или вторым ярусом, в смешанных древостоях, образованных древесными породами, имеющими разный возраст спелости (хвойно-лиственных, осиново-березовых и т. п.). Полнота древостоев при первых приемах рубок снижается до 0,6-0,4. При отсутствии или недостаточном для формирования насаждений количества подроста в соответствующих условиях произрастания, в процессе равномерно-постепенных рубок, осуществляются меры содействия воспроизводству леса.

Группово-постепенные (котловинные) рубки, при которых древостой вырубается в течение двух классов возраста группами (котловинами) в несколько приемов в местах, где имеются куртины подроста (а также обеспечивается их последующее появление), проводятся в разновозрастных древостоях с групповым размещением подроста. Вырубка спелого древостоя осуществляется постепенно вокруг групп возраста на площадях от 0,01 до 1,0 гектара (котловинами) за 3-5 приемов, проводимых в течение 30-40 лет.

Длительно-постепенные рубки проводятся в разновозрастных насаждениях в два приема с оставлением на лесосеке деревьев, не достигших возраста спелости, которые вырубается после достижения ими эксплуатационных размеров эксплуатационных размеров. Интенсивность отдельных приемов составляет от 50% до 70% от общего запаса древесины и период повторения приемов рубки – через 30-40 лет. При проведении чересполосных постепенных рубок древостой вырубается в течение одного класса возраста за 2 - 4 приема на чередующихся в определенном порядке полосах шириной, не превышающей высоты древостоя, и длиной до 250-300 метров. Данный вид рубки применяется в разновозрастных ветроустойчивых лесных насаждениях, произрастающих на хорошо дренированных почвах (в первую очередь мягколиственных, со вторым ярусом и подростом ценных пород). Чересполосные рубки не применяются в древостоях, теряющих устойчивость при их проведении. Заключительный прием равномерно-постепенных, группово-постепенных (котловинных), чересполосных постепенных, длительно-постепенных рубок проводится только после формирования на лесосеке жизнеспособного сомкнутого молодняка, обеспечивающего формирование лесных насаждений.



### 2.1.6. Размеры лесосек

Предельные размеры лесосек в лесничестве по сплошным рубкам спелых и перестойных насаждений приведены в Приложении 7.

Предельные размеры лесосек по хвойному хозяйству в лесничестве составляют 20 га, по мягколиственному хозяйству 25 га, по дубу семенного происхождения 5 га.

Лесотаксационные выделы, не превышающие по площади допустимые размеры лесосек, назначаются в рубку полностью, независимо от их фактической ширины, если они не примыкают к другим выделам со спелыми древостоями. Мелкие смежные выделы могут объединяться в одну лесосеку в пределах установленных максимальных ее размеров.

Лесотаксационные выделы, расположенные среди неспелых лесных насаждений, превышающие установленные размеры лесосек менее чем в 1,5 раза, назначаются в рубку полностью.

В целях обеспечения рационального использования лесов, восстановления и поддержания естественной структуры лесных насаждений, теряющих свои средообразующие, водоохранные, санитарно-гигиенические, оздоровительные и иные полезные функции, на лесных участках, переданных в аренду для заготовки древесины, площади отдельных лесосек сплошных рубок могут быть увеличены, но не более чем в 1,5 раза.

Нормативы рубок реконструкции (ширина, площадь лесосек) в средневозрастных, приспевающих, спелых и перестойных малоценных лесных насаждениях устанавливаются в соответствии с нормативами заготовки древесины для сплошных рубок главного пользования лесных насаждений мягко-лиственных древесных пород.

Лесотаксационные выделы малоценных насаждений, превышающие по площади установленные предельно допустимые размеры менее чем в 1,5 раза, расположенные среди средних могут назначаться в реконструкцию полностью, если это не ведет к отрицательным экологическим или иным последствиям.

Параметры и форма лесосек выборочных рубок определяются размерами и конфигурацией лесотаксационных выделов с их естественными границами, если при этом не превышает предельная площадь лесосеки и не создается опасность ветровала или других отрицательных последствий.

Рубки спелых, перестойных лесных насаждений, санитарные рубки и прочие рубки осуществляются в форме выборочных и сплошных рубок.

Рубки ухода за лесами (осветления, прочистки, прореживания, проходные рубки, ландшафтные рубки, иные виды рубок ухода за лесами), направленные на улучшение породного состава и качества древостоев, повышение полезных функций лесов, осуществляются в форме выборочных рубок. Параметры и назначение рубок ухода за лесами определяются в соответствии с правилами ухода за лесами.

### **2.1.7. Сроки примыкания лесосек**

Размещение лесосек в квартале или на лесном участке, отводимых в рубку в разные годы (примыкание), осуществляется с учетом срока (числа лет), по истечении которого проводится рубка на непосредственно примыкающей лесосеке.

Сроки примыкания по сплошным рубкам спелых и перестойных насаждений приведены в Приложении 7.

Во всех лесах устанавливается непосредственное примыкание лесосек сплошных рубок, как по короткой, так и по длинной стороне, а в лесах, произрастающих в поймах рек, - чересполосное примыкание лесосек.

При непосредственном примыкании очередная лесосека вырубается с учетом срока примыкания следом за предыдущей лесосекой.

При чересполосном примыкании очередная лесосека размещается через полосу леса шириной, равной ширине лесосек.

Срок примыкания лесосек устанавливается, не считая года рубки, с учетом периодичности плодоношения древесных пород, обеспечения их успешного естественного лесовосстановления или условий создания лесных культур, сохранения экологических свойств лесов.

При искусственном лесовосстановлении на лесосеке или при сохранении подроста хозяйственно-ценных пород допускается установление срока примыкания по одной из сторон лесосеки 2 года.

Сроки примыкания лесосек выборочных рубок спелых, перестойных лесных насаждений при их примыкании к лесосекам сплошных рубок спелых, перестойных лесных насаждений устанавливаются такие же, как и для сплошных рубок спелых, перестойных лесных насаждений.

### **2.1.8. Количество зарубов**

Лесосеки одного года рубки (зарубы) размещаются в установленном порядке на определенном расстоянии друг от друга в зависимости от ширины лесосеки и других условий. Количество зарубов устанавливается в расчете на 1 км стороны лесного квартала.

Направление рубки характеризуется направлением, в котором каждая последующая лесосека примыкает к предыдущей лесосеке.

Количество зарубов (лесосек) в расчете на 1 км в зависимости от установленной ширины лесосек, ветроустойчивости оставляемых полос леса устанавливается: при ширине (протяженности) лесосек до 50 м – не более 4; при ширине (протяженности) лесосек 51-150 м – не более 3; при ширине (протяженности) лесосек 151-250 м – не более 2, при ширине (протяженности) лесосек свыше 250 м – 1.

Между зарубами оставляются участки леса, равные ширине лесосек, установленной для этих насаждений.

### **2.1.9. Сроки повторяемости рубок**

При равномерно-постепенных рубках древостой вырубается на лесосеке в несколько приемов путем равномерного разреживания одновозрастных древостоев.

При группово-постепенных (котловинных) рубках древостой вырубается группами (котловинами) за 3 - 5 приемов, проводимых в течение 30- 40 лет.

Длительно-постепенные рубки проводятся в разновозрастных насаждениях в два приема с периодом повторения через 30 - 40 лет.

При проведении чересполосных постепенных рубок древостой вырубается в течение одного класса возраста за два - четыре приема на чередующихся в определенном порядке полосах.

Заключительный прием равномерно-постепенных, группово-постепенных (котловинных), чересполосных постепенных, длительно-постепенных рубок проводится только после формирования на лесосеке жизнеспособного сомкнутого молодняка, обеспечивающего формирование лесных насаждений.

Добровольно-выборочные рубки. Относительно разновозрастные насаждения ценных пород. Интенсивность максимум 40%, но не ниже полноты 0,5-0,6, повторяемость при интенсивности 15-25% - 10-15 лет, при интенсивности 25-35% - 15-30 лет, при интенсивности 35 - 40% - 30-40 лет.

Группово-выборочные рубки. Площадь вырубаемых групп из спелых деревьев 0,01-0,5 га. Повторяемость при интенсивности 15-25% - 10-15 лет, при интенсивности 25-35% - 15-30 лет, при интенсивности 35 -40% - 30-40 лет.

Сроки повторяемости рубок ухода за лесом в лесничестве приводятся в прил. 5 и 6 с учетом вида рубки, групп типов леса, состава лесных насаждений до рубки.

### **2.1.10. Методы лесовосстановления**

Лесовосстановление осуществляется в целях восстановления вырубленных, погибших, поврежденных лесов в соответствии со статьей 62 Лесного кодекса Российской Федерации и обеспечивает восстановление лесных насаждений, сохранение биологического разнообразия и полезных функций лесов.

Лесовосстановление осуществляется путем естественного, искусственного или комбинированного восстановления лесов в соответствии с критериями, установленными Правилами лесовосстановления, утвержденными приказом Минприроды России от 04.12.2020 № 1014 (в ред.приказа от 29.01.2021 № 5)

Естественное восстановление лесов осуществляется вследствие как природных процессов, так и мер содействия лесовосстановлению: путем сохранения подроста лесных древесных пород при проведении рубок лесных насаждений, минерализации почвы, огораживании.

Искусственное восстановление лесов осуществляется путем создания лесных культур: посадки сеянцев, саженцев, в том числе с закрытой корневой системой, черенков или посева семян лесных растений, в том числе при реконструкции малоценных лесных насаждений.

Комбинированное восстановление лесов осуществляется за счет сочетания естественного и искусственного лесовосстановления.

### **2.1.11. Сроки разрешенного использования лесов для заготовки древесины**

Заготовка древесины представляет собой предпринимательскую деятельность, связанную с рубкой лесных насаждений, хранением и вывозом из леса древесины (ч. 1 ст. 29 Лесного кодекса РФ).

Заготовка древесины осуществляется в соответствии с Правилами заготовки древесины, с Лесным планом субъекта Российской Федерации, лесохозяйственным регламентом лесничества (лесопарка), а также проектом освоения лесов и лесной декларацией (за исключением случаев заготовки древесины на основании договора купли – продажи лесных насаждений).

Граждане, юридические лица осуществляют заготовку древесины на основании договора аренды лесного участка (ч. 8 ст. 29 Лесного кодекса РФ) сроком от 10 до 49 лет.

Граждане вправе заготавливать древесину для целей отопления, возведения строений и иных собственных нужд (ч. 1 ст. 30 Лесного кодекса РФ). Граждане осуществляют заготовку древесины для собственных нужд на основании договора купли – продажи лесных насаждений (ч. 4 ст. 30 Лесного кодекса РФ).

Древесина, заготовленная гражданами для собственных нужд, не может отчуждаться или переходить от одного лица к другому иными способами (ч. 4.1. ст. 30 Лесного кодекса РФ).

При осуществлении мероприятий по охране, защите, воспроизводству лесов государственными (муниципальными) учреждениями, бюджетными и автономными учреждениями, подведомственными федеральным органам исполнительной власти, органам исполнительной власти субъектов Российской Федерации, органам местного самоуправления, в пределах полномочий указанных органов, одновременно осуществляется продажа лесных насаждений для заготовки древесины в соответствии с Лесным кодексом РФ (ст. 19 Лесного кодекса РФ).

Рубка лесных насаждений, хранение и вывоз древесины с каждой лесосеки осуществляется в течение 12 месяцев со дня подачи лесной декларации, в которой предусматривается рубка лесных насаждений на данной лесосеке, или с даты заключения договора купли – продажи лесных насаждений. Срок действия договора купли – продажи лесных насаждений 1 год.

Изменение сроков рубки лесных насаждений и вывоза древесины допускается вследствие действия непреодолимой силы.

## **2.2. Нормативы, параметры и сроки разрешённого использования лесов для заготовки живицы**

Использование лесов для заготовки живицы регламентируется статьёй 31 Лесного Кодекса Российской Федерации и Правилами заготовки живицы, утвержденными Приказом Минприроды России от 09.11.2020 № 911 (далее – Правила заготовки живицы) (в ред. п.1.1.5. приказа от 29.01.2021 № 5).

В подсочку отводятся спелые и перестойные лесные насаждения, предназначенные для заготовки древесины в соответствии с их целевым назначением:

- сосновые лесные насаждения I - IV классов бонитета с участием сосны в составе древостоя не менее 40 процентов (от общего объема древесины в лесном насаждении);
- еловые лесные насаждения I - III классов бонитета с участием ели в составе древостоя не менее 50 процентов;
- лиственничные лесные насаждения I - III классов бонитета с участием лиственницы в составе древостоя не менее 40 процентов.

В подсочку также отводятся средневозрастные, приспевающие и спелые пихтовые лесные насаждения I - III классов бонитета, предназначенные для заготовки древесины в соответствии с их целевым назначением.

Пригодными для проведения подсочки являются здоровые, без значительных повреждений деревья с диаметром ствола: сосны и лиственницы - 20 см и более, ели - 24 см и более.

Здоровые деревья сосны и лиственницы с диаметром ствола от 16 до 20 см могут отводиться в подсочку не ранее чем за 2 года до рубки.

Здоровые деревья сосны с диаметром ствола от 20 до 24 см при 15-летнем сроке проведения подсочки должны отводиться в подсочку через 5 лет после начала ее проведения. Не допускается проведение подсочки лесных насаждений:

- а) в очагах вредных организмов до их ликвидации;
- б) поврежденных и ослабленных вследствие воздействия лесных пожаров, вредных организмов и других негативных факторов;
- в) в лесах, где в соответствии с законодательством Российской Федерации не допускается проведение сплошных или выборочных рубок спелых и перестойных лесных насаждений в целях заготовки древесины. Кроме того, не проводится подсочка постоянных лесосеменных участков, лесосеменных плантаций, генетических резерватов, плюсовых деревьев, семенников, семенных куртин и полос. При недостатке спелых и перестойных сосновых лесных насаждений для обеспечения 10 - 15-летнего срока проведения подсочки допускается проведение подсочки

приспевающих древостоев, которые к сроку окончания проведения подсочки достигнут возраста рубки и предназначаются для рубки.

В лесном фонде Вичугского лесничества насаждений, пригодных для подсочки по вышеуказанным параметрам не выявлено. (табл. 11).

Таблица 11

Фонд подсочки древостоев; площадь, га

№ п/п	Показатели	Подсочка		
		целевое назначение лесов, га		
		защитные леса	эксплуатационные леса	итого
1	2	3	4	5
1.	Всего спелых и перестойных насаждений пригодных для подсочки:	-	-	-
1.1	Из них:	-	-	-
	не вовлечены в подсочку	-	-	-
	нерентабельные для подсочки	-	-	-
2.	Ежегодный объём подсочки	-	-	-

### 2.3. Нормативы, параметры и сроки разрешённого использования лесов для заготовки и сбора недревесных лесных ресурсов

Промышленной заготовки недревесных лесных ресурсов на территории лесничества в настоящее время не осуществляется. Специальных обследований по выявлению запасов недревесных лесных ресурсов на территории лесничества не проводилось, в связи с чем ежегодные допустимые объёмы изъятия недревесных лесных ресурсов регламентом устанавливаются только для отдельных видов сырья.

Таблица 12

Параметры разрешённого использования лесов для заготовки недревесных лесных ресурсов

№ п/п	Вид недревесного лесного ресурса	Единицы измерения	Ежегодный допустимый объём заготовки
1	2	3	4
1	Еловая, пихтовая, сосновая лапы	тонн	160
2	Береста	тонн	250
3	Кора деревьев и кустарников(ивовое корье)	тонн	10
4	Древесная зелень	тонн	189,5
5	Валежник	кубометры	без ограничений

В соответствии с частью 2 статьи 32 Лесного кодекса Российской Федерации к недревесным лесным ресурсам, относятся валежник, пни, береста, кора деревьев и кустарников, хворост,

веточный корм, еловая, пихтовая, сосновая лапы, ели или деревья других хвойных пород для новогодних праздников, мох, лесная подстилка, камыш, тростник и подобные лесные ресурсы.

Правила заготовки и сбора недревесных лесных ресурсов утверждены Приказом Министерства природных ресурсов Российской Федерации от 28.07.2020 № 496 (в ред. п.1.1.6. приказа от 29.01.2021 № 5).

Заготовка и сбор недревесных лесных ресурсов должны осуществляться способами, не наносящими вреда лесу и окружающей природной среде и обеспечивающими своевременное воспроизводство их запасов.

Заготовка и сбор бересты допускаются с растущих деревьев на отведенных в рубку лесных насаждениях, за один – два года до рубки (за исключением деревьев, предназначенных для заготовки фанерного кряжа и сортиментов), а также свежесрубленных деревьев на лесосеках при проведении рубок по согласованию с заготовителями древесины с соблюдением мер безопасности.

Заготовка и сбор бересты с растущих деревьев производятся в весенне-летний и осенний периоды без повреждения луба. Заготовка бересты с сухостойных и валежных деревьев производится в течение всего года.

Запрещается рубка деревьев для заготовки и сбора бересты.

Хворостом являются срезанные тонкие стволы деревьев диаметром в комле до 4 см, а также срезанные вершины, сучья и ветви деревьев.

Веточным кормом являются ветви толщиной до 1,5 см, заготовленные из побегов лиственных (осина, липа, ива и др.) и хвойных (сосна, ель) пород и предназначенные на корм скоту.

Заготовка и сбор веточного корма, хвойных лап производятся со срубленных деревьев при проведении рубок.

Заготовка и сбор мха, лесной подстилки, опавших листьев, камыша, тростника и подобных лесных ресурсов производятся с целью их использования в качестве вспомогательного материала для строительства, а также корма и подстилки для сельскохозяйственных животных или приготовления компоста.

Запрещается заготовка и сбор подстилки в лесах, выполняющих функции защиты природных и иных объектов.

Заготовка и сбор древесной зелени, ветвей и кустарников для веников, метел и плетения производятся на лесных участках, подлежащих расчистке без сохранения подроста и насаждений (квартальные просеки, противопожарные разрывы, трассы противопожарных и лесохозяйственных дорог, сенокосы, линии электропередачи, полосы отвода автодорог, железных

дорог, трубопроводов и других), а также со срубленных деревьев на лесосеках при проведении рубок.

Сырьевая база ивового корья представлена естественными ивняками, преимущественно в пойменных местообитаниях и приуроченных к пойме кустарниковых лугах, заболоченных лесах, т.е. в местах с достаточным увлажнением и плодородием почвы.

Расчёт заготовки недревесных лесных ресурсов производился в соответствии с «Руководством по учёту и оценке второстепенных лесных ресурсов и продуктов побочного лесопользования», 2003 г.

В соответствии с частью 1 статьи 11 Лесного Кодекса Российской Федерации, граждане имеют право свободно и бесплатно пребывать в лесах и для собственных нужд осуществлять заготовку недревесных лесных ресурсов.

Заготовка и сбор гражданами недревесных ресурсов для собственных нужд регламентируется статьёй 33 Лесного Кодекса Российской Федерации.

При аренде лесных участков для заготовки и сбора недревесных лесных ресурсов срок разрешенного использования лесов составляет от 10 до 49 лет. Конкретные сроки разрешенного использования указываются при заключении договоров аренды.

## **2.4. Нормативы, параметры и сроки разрешённого использования лесов для заготовки пищевых лесных ресурсов и сбора лекарственных растений**

Использование лесов для заготовки пищевых лесных ресурсов регламентируется статьёй 34 Лесного Кодекса Российской Федерации и Правилами заготовки пищевых лесных ресурсов и сбора лекарственных растений, утвержденными приказом Минприроды России от 28.07.2020 № 494 (в ред. п.1.1.1. приказа от 29.01.2021 № 5).

Кроме этого, в соответствии с частью 1 ст. 11 и ст. 35 Лесного Кодекса Российской Федерации, граждане имеют право для собственных нужд осуществлять заготовку и сбор дикорастущих плодов, ягод, орехов, грибов и др. пищевых лесных ресурсов, кроме случаев предусмотренных Лесным Кодексом Российской Федерации.

### **2.4.1. Нормативы и параметры разрешённого использования лесов для заготовки пищевых лесных ресурсов и сбора лекарственных растений по их видам**

К пищевым лесным ресурсам, заготовка которых осуществляется в соответствии с настоящим Кодексом, относятся дикорастущие плоды, ягоды, грибы, берёзовый сок и другие лесные ресурсы.

Сбор ягод, грибов, лекарственных трав, носит на территории лесничества любительский характер. Промышленный сбор лесоустройством не проектировался.



В настоящем Регламенте произведена оценка урожайности ягод, грибов, лекарственного сырья в лесничестве, согласно нормативных региональных таблиц, приведенных в «Руководстве по учёту и оценке второстепенных лесных ресурсов и продуктов побочного лесопользования», М., 2003 г. Зная среднюю урожайность ягод, грибов, лекарственного сырья в различных типах леса (или ТЛУ) на единице площади (кг/га) и продуцирующую площадь, определялась величина запасов грибов, ягод, лекарственного сырья, берёзового сока для данной территории.

Урожайность и запасы ягод, грибов, лекарственного сырья определялись по итогам таблиц классов возраста, таблицам «Распределение лесных земель по типам леса» и «Распределение лесных земель по ТЛУ» и региональным нормативным таблицам.

#### Нормативы и сроки сбора грибов

Перечень съедобных грибов, разрешённых к заготовке, определяют отраслевые стандарты. По пищевой и товарной ценности съедобные грибы подразделяют на четыре категории:

I – белые, грузди (настоящие и жёлтые), рыжики;

II – подосиновики, подберёзовики, маслята, грузди основные и синеющие, подгруздки, дубовики, шампиньоны обыкновенные;

III – моховики, лисички, грузди чёрные, опята, козлята, польские грибы, белянки, валуи, волнушки, шампиньоны полевые, сыроежки, строчки, сморчки;

IV – скрипицы, горькуши, серушки, зеленушки, рядовки, гладыши, ве-шенки, грузди перечные, краснушки, толстушки, шампиньоны лесные.

Доступные и возможные для заготовки запасы грибов определяются, аналогично запасам ягод, с учётом того, что 50-60% урожая грибов собирается местным населением. Оптимальные для лесорастительной зоны сроки сбора грибов, приводятся в Приложении 11.

**Параметры разрешенного использования лесов при заготовке пищевых ресурсов и сборе лекарственных растений**

№ п.п.	Виды пищевых лесных ресурсов лекарственных растений	Единица измерения	Ежегодный допустимый объем
1	2	3	4
	<b>Пищевые ресурсы</b>		
1	Орехи по видам		не выявлено
2	Ягоды по видам		
	черника	тонн	41,6
	брусника	тонн	2,8
	земляника	тонн	7,0
3	Грибы по видам		
	грибы (биологический урожай)	тонн	200
4	Древесные соки по видам	тонн	1500
5	Березовый сок	тонн	1500
	<b>Лекарственное сырье по видам</b>		
6	Лектехсырье	тонн	55

Вследствие того, что лесоустройством не определены допустимые объемы заготовки и сбора лекарственных растений по видам, заготовка лекарственных растений допускается в объемах, обеспечивающих своевременное восстановление растений и воспроизводство запасов сырья.

Повторный сбор сырья лекарственных растений в одной и той же заросли (угодье) допускается только после полного восстановления запасов сырья конкретного вида растения.

При отсутствии данных о сроках ведения повторных заготовок сырья для какого-либо вида лекарственного растения рекомендуется руководствоваться следующим:

заготовка соцветий и надземных органов ("травы") однолетних растений проводится на одной заросли один раз в 2 года;

надземных органов ("травы") многолетних растений - один раз в 4 - 6 лет;

подземных органов большинства видов лекарственных растений - не чаще одного раза в 15 - 20 лет.

#### **2.4.2. Заготовка древесных соков**

Сырьевую базу подсочки лиственных пород (берёзы повислой, клёна остролистного) составляют спелые насаждения берёзы и клёна I-III классов бонитета, с полнотой не менее 0,4, поступающие в рубку в течение ревизионного периода. Нормативы количества высверливаемых каналов приводятся в Приложении 12.

### **2.4.3. Заготовка папоротника орляка**

Съедобным побегом папоротника орляка считается целый, не повреждённый побег, на верхушке которого должен быть не более трёх нераспустившихся листков – так называемый «тройничок».

Оптимальная высота побегов, пригодных к сбору – от 20-25 см до 30-40 см, в зависимости от района заготовки и условий произрастания. Побег обламывается у самого основания.

Заготовка сырья папоротника орляка ведётся на одном участке в течение 3-4 лет. Затем, следует перерыв для восстановления заросли: при одноразовом (за сезон) сборе сырья – 2-3 года, двухразовый – 3-4 года.

При лесоустройстве урожайность папоротника орляка не устанавливалась, данные по допустимым объемам заготовки отсутствуют.

В пределах средней полосы России спрос на данный вид ресурса совершенно отсутствует, из-за чего развитие заготовки папоротника орляка экономически нецелесообразно.

### **2.5. Нормативы, параметры (ежегодные допустимые объёмы) и сроки разрешённого использования лесов для осуществления видов деятельности в сфере охотничьего хозяйства**

Специальных обследований по выявлению численности охотничьих животных, наличию и качеству охотничьих угодий в лесничестве не проводилось. В соответствии с лесным законодательством ежегодно допускается использование лесов для осуществления видов деятельности в сфере охотничьего хозяйства на всей территории лесничества, кроме лесов лесопарковых и зеленых зон защитных лесов.

Использование лесов для осуществления видов деятельности в сфере охотничьего хозяйства осуществляется на основании охотхозяйственных соглашений с предоставлением или без предоставления лесных участков.

Использование лесов для осуществления видов деятельности в сфере охотничьего хозяйства без предоставления лесных участков допускается, если осуществление указанных видов деятельности не влечет за собой проведение рубок лесных насаждений или создание объектов охотничьей инфраструктуры.

На лесных участках, предоставленных для осуществления видов деятельности в сфере охотничьего хозяйства, допускается создание объектов охотничьей инфраструктуры, являющихся временными постройками, в том числе ограждений.

Перечень объектов охотничьей инфраструктуры утвержден распоряжением Правительства Российской Федерации от 11.07.2017 № 1469-р, согласно которого к объектам охотничьей инфраструктуры относится:

- вольер, питомник диких животных, ограждения для содержания и разведения охотничьих ресурсов в полувольных условиях и искусственно созданной среде обитания;

- егерьский кордон;
- охотничья база.

Использование лесов для осуществления видов деятельности в сфере охотничьего хозяйства без предоставления лесных участков допускается в следующих случаях:

- Организация промысловой охоты;
- Организация любительской и спортивной охоты;
- Организация охоты в целях осуществления научно-исследовательской деятельности, образовательной деятельности;
- Организация охоты в целях регулирования численности охотничьих ресурсов;
- Организация охоты в целях акклиматизации, переселения и гибридизации охотничьих ресурсов;
- Организация охоты в целях содержания и разведения охотничьих ресурсов в полувольных условиях или искусственно созданной среде обитания;
- Организация охоты в целях обеспечения ведения традиционного образа жизни и осуществления традиционной хозяйственной деятельности коренных малочисленных народов Севера, Сибири и Дальнего Востока Российской Федерации, охоты, осуществляемой лицами, которые не относятся к указанным народам, но постоянно проживают в местах их традиционного проживания и традиционной хозяйственной деятельности и для которых охота является основой существования.
- Организация осуществления биотехнических мероприятий, предусмотренных Федеральным законом от 24.07.2009 N 209-ФЗ «Об охоте и о сохранении охотничьих ресурсов и о внесении изменений в отдельные законодательные акты Российской Федерации».

Ниже приведены возможные ежегодные объемы проведения биотехнических мероприятий, проведение которых позволит временно улучшить условия обитания животных и птиц в наиболее трудные периоды года.

Параметры мероприятия, для сохранения биоразнообразия и количества животных

Таблица 14

№№ п/п	Виды мероприятий	Единица измерения	Ежегодный допустимый объем
1	2	3	4
1.	Устройство солонцов	шт./кг	142
2.	Устройство галечников	шт.	18
3.	Устройство порхалищ	шт.	710

## 2.6. Нормативы, параметры и сроки разрешённого использования лесов для ведения сельского хозяйства

Использование лесов для ведения сельского хозяйства регламентируется статьёй 38 Лесного кодекса Российской Федерации. Этот вид использования лесов обусловлен целевым назначением земель, на которых они располагаются, и допускается только при условии совместимости его ведения с интересами лесного хозяйства.

Правила использования лесов для ведения сельского хозяйства утверждены Приказом Минприроды России от 02.07.2020 № 408 (далее - Правила использования лесов для ведения сельского хозяйства). В соответствии Правилами использования лесов для ведения сельского хозяйства (в ред. п.1.1.8. приказа от 29.01.2021 № 5). запрещается:

в лесах, расположенных в водоохранных зонах, за исключением сенокосения и пчеловодства;

в лесопарковых зонах;

в зеленых зонах, за исключением сенокосения и пчеловодства.

Также в зеленых зонах запрещено возведение изгородей в целях сенокосения и пчеловодства (абзац третий в ред. п.1.1.6 приказа от 29.01.2020 № 6)

Основными видами пользований лесных ресурсов в лесах лесничества для ведения сельского хозяйства являются:

использование имеющихся сельскохозяйственных угодий (сенокосов, пашен);

пастьба скота на выгонах. лесах лесничества имеется база для организации пчеловодства. качестве кормовой базы для медоносных пчёл используются лесные

участки, на которых в составе древесного, кустарникового или травяно-кустарничкового яруса имеются медоносные растения.

Лесные участки для размещения ульев и пасек предоставляются, в первую очередь, на опушках леса, прогалинах и других, не покрытых лесной растительностью, землях.

Таблица 15

Параметры разрешённого использования лесов для ведения сельского хозяйства

№№ п/п	Виды пользований	Единица измерения	Ежегодный допустимый объём
1	2	3	4
1.	Использование пашни	га	53
2.	Сенокосение	га/тонн	449/347
3.	Пастьба скота	га/голов	360/16
	а) в лесу	га/голов	
	б) на выгонах, пастбищах	га/голов	360/16
4.	Пчеловодство		
	а) медоносы:		
	липа	га	60

1	2	3	4
	травы	га	809
	б) медопродуктивность		
	липа	кг/га	150
	травы	кг/га	20
	в) возможное к содержанию количество пчелосемей	Количество пчелосемей	210

## 2.7. Нормативы, параметры и сроки разрешённого использования лесов для осуществления научно-исследовательской и образовательной деятельности

Леса Вичугского лесничества могут использоваться для осуществления научно-исследовательской деятельности, образовательной деятельности научными организациями и образовательными организациями.

Использование лесов для осуществления научно-исследовательской деятельности, образовательной деятельности регламентируется статьёй 40 Лесного Кодекса Российской Федерации. Правила использования лесов для осуществления научно-исследовательской деятельности, образовательной деятельности утверждены приказом Минприроды России от 27.07.2020 № 487 (в ред. п.1.1.9. приказа от 29.01.2021 № 5).

Для осуществления научно-исследовательской и образовательной деятельности лесные участки предоставляются государственным учреждениям, муниципальным учреждениям в постоянное (бессрочное) пользование, другим научным организациям, образовательным организациям – в аренду.

## 2.8. Нормативы, параметры и сроки разрешённого использования лесов для осуществления рекреационной деятельности

Использование лесов для осуществления рекреационной деятельности регламентируется статьёй 41 Лесного кодекса Российской Федерации. Правила использования лесов для осуществления для осуществления рекреационной деятельности утверждены приказом Минприроды России от 09.11.2020 № 908 (в ред. п.1.1.10. приказа от 29.01.2021 № 5)..

Лесоустройствами, на основании которых разработан Регламент, рекреационные леса не выделены. Тем не менее, рекомендуется учитывать, что в летний период здесь наблюдается массовый приток туристов, дачников и других отдыхающих. Под влиянием высоких рекреационных нагрузок ухудшается общее состояние лесов, снижаются защитные, санитарно-гигиенические и эстетические функции.

Статья 11 Лесного кодекса Российской Федерации гарантирует право граждан свободно и бесплатно пребывать в лесах. При этом граждане обязаны соблюдать Правила пожарной безопасности в лесах, Правила санитарной безопасности в лесах, Правила лесовосстановления, Правила ухода за лесами (в ред. п.1.1.10.2 приказа от 29.01.2021 № 5).

Все мероприятия по использованию лесов и их практическое выполнение, должны быть направлены на сохранение и повышение эстетических, санитарно-гигиенических и оздоровительных свойств насаждений, а также на сохранение экологического равновесия в лесной среде и формирование лесных ландшафтов.

Ландшафтная характеристика лесов рекреационного назначения лесоустройство не проведена. Для создания ландшафтов необходимо специальное проектирование. Функциональное деление территории лесничества на зоны рекреационной деятельности лесоустройством не проводилось.

При проведении работ по рекреационному использованию лесов следует руководствоваться Федеральным законом от 10.01.2002 № 7-ФЗ «Об охране окружающей среды».

Для осуществления рекреационной деятельности лесные участки предоставляются государственным и муниципальным учреждениям в постоянное (бессрочное) пользование, другим учреждениям, организациям и лицам - в аренду.

При определении размеров лесных участков, выделяемых для осуществления рекреационной деятельности, необходимо руководствоваться оптимальной рекреационной нагрузкой указанной деятельности на лесные экосистемы при соблюдении условий нанесения ущерба лесным насаждениям и окружающей среде.

Нормы допустимых рекреационных нагрузок по данным ВО «Леспроект» на лесные площади (количество человек на 100 га) для каждого лесного района приведены в табл. 16.

Таблица 16

Нормы допустимых рекреационных нагрузок

Тип леса	Район хвойно-широколиственных лесов европейской части РФ		
	туризм	экскурсии	Массовый отдых
1	2	3	4
Сосняки лишайниковые, ельники сфагновые, березняки сфагновые	5	40	10
Сосняки брусничные, долгомошные, черничные, чернично-мелкотравные, приручейно-разнотравные, березняки и осинники приручейно-крупнотравные	20	120	30
Сосняки черничные, ельники кисличные, кислично-мелкотравные, березняки бруснично-вейниковые	40	280	70
Сосняки кисличные, кислично-широкотравные, березняки и осинники кислично-мелкотравные, чернично-мелкотравные, чернично-широкотравные	80	520	130
Березняки и осинники кислично-широкотравные	120	800	200

При проектировании и эксплуатации зеленых зон и лесопарков расчет рекреационной емкости насаждений проводится по группам типа леса (табл. 17), с учетом преобладающей породы определенного возраста и в соответствии с нормами и шкалами дигрессии (табл. 18).

Таблица 17

Нормы площади насаждений на одного условного посетителя и максимально допустимые единовременные нагрузки в лесах I класса рекреационной пригодности (зеленые зоны, лесопарки)

Группа типов леса, категория площадей	Лесорастительная зона		
	хвойно-широколиственных лесов		
	га		чел/га
1	2		3
Брусничная:			
без благоустройства	1,2		2,0
лесопарковая часть	0,6		4,0
лесопарк	0,2		12,0
Черничная:			
без благоустройства	1,0		2,4
лесопарковая часть	0,5		4,8
лесопарк	0,2		12,0
Кисличная:			
без благоустройства	0,7		3,4
лесопарковая часть	0,4		6,0
лесопарк	0,2		24,0
Сложная:			
без благоустройства	0,5		4,8
лесопарковая часть	0,3		8,0
лесопарк	0,1		24,0

Таблица 18

Шкала предельно допустимых рекреационных нагрузок на 1 га лесного фонда в различных условиях лесорастительных зон хвойных, смешанных и лиственных лесов, чел./га

Протяженность дорожной сети на 1000 га лесного фонда, км	Ольха черная	Ель, пихта	Ольха серая	Сосна, лиственница, кедр	Дуб, клен остролиственный, ясень	Осина, ива белая, тополь	Береза	Липа, вяз
1	2	3	4	5	6	7	8	9
Молодняки								
До 10	-/0,6	0,7/0,6	1,0/0,7	1,1/0,7	1,2/-	1,3/-	1,4/0,8	1,5/-
11-15	-/0,7	0,8/0,7	1,2/0,8	1,3/0,8	1,4/-	1,5/-	1,7/0,9	1,8/-
16-20	-/0,8	0,9/0,8	1,4/0,9	1,5/0,9	1,6/-	1,8/-	1,9/1,0	2,0/-
21-25	-/0,9	1,0/0,9	1,5/1,0	1,6/1,0	1,8/-	1,9/-	2,1/1,1	2,2/-
Более 25	-/0,9	1,1/0,9	1,6/1,1	1,8/1,1	1,9/-	2,1/-	2,2/1,2	2,4/-
Средневозрастные и приспевающие насаждения								
До 10	-/0,8	1,0/0,8	1,4/0,9	1,5/0,9	1,6/-	1,7/-	1,8/1,0	1,9/-
11-15	-/0,9	1,2/0,9	1,7/1,1	1,8/1,1	1,9/-	2,0/-	2,1/1,2	2,3/-
16-20	-/1,0	1,4/1,0	1,9/1,2	2,0/1,2	2,2/-	2,3/-	2,9/1,3	2,6/-
21-25	-/1,1	1,5/1,1	2,1/1,3	2,2/1,3	2,4/-	2,5/-	2,7/1,4	2,8/-



1	2	3	4	5	6	7	8	9
Более 25	-/1,2	1,6/1,2	2,2/1,4	2,4/1,4	2,6/-	2,7/-	2,5/1,5	3,0/-
Спелые и перестойные насаждения								
До 10	-/0,7	0,9/0,7	1,2/0,8	1,5/0,8	1,4/-	1,5/-	1,6/0,9	1,7/-
11-15	-/0,8	1,1/0,8	1,4/0,9	1,5/0,9	1,7/-	1,8/-	1,9/1,0	2,0/-
16-20	-/0,9	1,2/0,9	1,6/1,0	1,8/1,0	1,9/-	2,0/-	2,2/1,2	2,3/-
21-25	-/1,0	1,3/1,0	1,8/1,1	1,9/1,1	2,1/-	2,2/-	2,4/1,3	2,5/-
Более 25	-/1,1	1,4/1,1	1,9/1,2	2,1/1,2	2,2/-	2,4/-	2,6/1,4	2,7/-

Примечание:

В числителе - на дренированных почвах; в знаменателе - на избыточноувлажненных.

Дренированные почвы: А<sub>1</sub>, А<sub>2</sub>, А<sub>3</sub>, В<sub>2</sub>, В<sub>3</sub>, С<sub>2</sub>, С<sub>3</sub>, D<sub>2</sub>, D<sub>3</sub>. Избыточно-увлажненные почвы: А<sub>4</sub>, А<sub>5</sub>, В<sub>4</sub>, В<sub>5</sub>, С<sub>4</sub>, С<sub>5</sub>.

Предельно допустимые рекреационные нагрузки: для насаждений с преобладанием сосны в типах лесорастительных условий А<sub>1</sub> - 0,4, А<sub>2</sub> - 0,8 чел/га; для насаждений с преобладанием березы в типах лесорастительных условий А<sub>2</sub> - 0,9 чел/га.

При переводе данных шкалы в чел.-ч/га их умножают на 8,0.

Для применения данных шкалы в холмистой и горной местности их перемножают на коэффициенты, одинаковые для всех древесных пород и групп их возраста: при крутизне склона 4-10° коэффициент 0,8; 11-15° - 0,6; 16° и более - 0,5.

Протяженность дорожной сети приведены для условий комплексного благоустройства территории лесных массивов.

Для определения стадий рекреационной дигрессии используется шкала, разработанная ВО «Леспроект» (табл. 19).

## Классификация стадий рекреационной дигрессии лесов

Стадии деградации	Признаки дигрессии
1	2
1	Признаков разрушения лесной среды нет, рост и развитие деревьев и кустарников нормальное, их механические повреждения отсутствуют, подрост и подлесок жизнеспособные, моховой и травянистый покров характерен для типа леса, подстилка не нарушена.
2	Незначительные изменения лесной среды: ухудшение условий роста и развития деревьев и кустарников, их повреждения, подрост разновозрастный и жизнеспособный - до 20% поврежденных и усохших экземпляров. Мхом покрыто до 20% площади, травой - до 10%> (1/10 часть - луговые травы), почвы и подстилка слегка уплотнены; отдельные корни - обнажены, вытоптано менее 5%> площади.
3	Значительные нарушения лесной среды: ослабленный рост деревьев, до 10% стволов механически повреждены, одновозрастный подрост и подлесок средней густоты - 21-50% поврежденных и усохших экземпляров, мхи только у стволов деревьев с покрытием 5-10%> площади, травы – на 70-80% площади (2/10 - луговые травы), появляются сорняки, подстилка и почва значительно уплотнены, много обнаженных корней, вытоптано от 6 до 40% площади.
4	Сильные нарушения лесной среды: древостой куртинного типа, деревья значительно угнетены, 11-20% стволов механически повреждены, подрост и подлесок жизнеспособны только в куртина - повреждение более 50% экземпляров, мхов и подстилки нет, травы на 40-60% площади.
5	Лесная среда деградирована: древостой изрежен, куртинного типа, деревья сильно ослаблены или усыхают, более 20% стволов механически повреждены, проективное покрытие травянистого покрова до 20% (3/4 луговые травы и сорняки), корни большинства деревьев обнажены и повреждены, почвы вытоптаны до минерализованной части на площади более 60%.

Предложенные шкалы позволяют выявить стадии рекреационной дигрессии и представить дополнительную информацию о состоянии лесного ландшафта.

## 2.9. Нормативы, параметры и сроки разрешенного использования лесов для создания лесных плантаций и их эксплуатация

Согласно статье 42 Лесного кодекса Российской Федерации для создания лесных плантаций и их эксплуатации лесные участки предоставляются в аренду, земельные участки - в соответствии с земельным законодательством. В соответствии с пунктом 3 статьи 113 Лесного кодекса Российской Федерации создания лесных плантаций и их эксплуатации запрещается в лесах, расположенных в водоохранных зонах, установленных в соответствии с водным законодательством. (абзац первый в ред. п.1.1.8.1 приказа от 29.01.2020 № 6).

Создание лесных плантаций и их эксплуатация представляют собой предпринимательскую деятельность, связанную с выращиванием лесных насаждений определенных пород (целевых пород).

К лесным насаждениям определенных пород (целевых пород) относятся лесные насаждения искусственного происхождения, за счет которых обеспечивается получение древесины с заданными характеристиками.

Лесные плантации могут создаваться на землях лесного фонда и землях иных категорий.

*(абзац пятый исключен, п.1.1.8.2 приказа от 29.01.2020 № 6)*

На лесных плантациях проведение рубок лесных насаждений и осуществление подсочки лесных насаждений допускается без ограничений.

Настоящий регламент допускает создание плантационных культур для получения в кратчайшие сроки определенных сортиментов (балансовая древесина, пиловочное бревно, фанерное бревно и др.), ивового прута, новогодних елок, пищевых продуктов.

Ассортиментом пород плантационных культур являются ель европейская, сосна обыкновенная, тополи, береза, ива, облепиха и др.

Метод создания плантационных культур – посадка стандартных сеянцев. Размещение – рядовое, густота – 4-5 тыс. растений на 1 га.

Для получения наибольшего лесоводственного и экономического эффекта необходимо:

- закладывать плантации только в благоприятных лесорастительных условиях;
- площадь под плантации должна быть расчищена, спланирована, создан однородный агрофон;
- использовать высококачественный посадочный материал лучших ге-нотипов с повышенной энергией роста, заданным качеством древесины, устойчивостью к внешним факторам;
- создавать и выращивать плантации при оптимальной густоте с учетом биологических свойств породы и при максимальной механизации работ по закладке и выращиванию культур;
- поддерживать высокий уровень плодородия почвы внесением удобрений, рыхлением почвы, подавлением сорняков, созданием благоприятного режима увлажнения почвы;
- обеспечить регулярные уходы за насаждением и защиту его от вредителей и болезней;
- предусмотреть подъездные пути.

Есть возможность закладывать плантации для выращивания ивы. Ивовое корье служит сырьем для получения дубильных веществ, используют для корзиноплетения и изготовления мебели.

Лесные плантации в лесничестве не создавались в связи с тем, что в зоне деятельности лесничества отсутствуют крупные потребители балансовой древесины.

*(абзац тринадцатый исключен, п.1.1.8.3 приказа от 29.01.2020 № 6)*

## **2.10. Нормативы, параметры и сроки разрешенного использования лесов для выращивания лесных плодовых, ягодных, декоративных и лекарственных растений**

Выращивание лесных, плодовых, ягодных, декоративных растений и лекарственных растений запрещена в защитных лесах и особо защитных участках лесных насаждений, согласно приказу Минприроды России от 28.07.2020 № 497 *(в ред. п.1.1.11. приказа от 29.01.2021 № 5)*. «Об утверждении Правил использования лесов для выращивания лесных плодовых, ягодных, декоративных растений, лекарственных растений».

Для выращивания лесных плодовых, ягодных декоративных растений, лекарственных растений используют, в первую очередь, нелесные земли из состава земель лесного фонда, а также необлесившиеся лесосеки, прогалины и другие, не покрытые лесной растительностью земли, на которых невозможно естественное возобновление леса до посадки на них лесных культур. Для выращивания лесных плодовых, ягодных, декоративных, лекарственных растений под пологом леса могут использоваться участки малоценных насаждений, не намеченные под реконструкцию.

Использование лесных участков, на которых встречаются виды растений, занесенные в Красную книгу Российской Федерации, Красную книгу Ивановской области, для выращивания лесных плодовых, ягодных, декоративных растений, лекарственных растений запрещается.

## **2.11. Нормативы, параметры и сроки использования лесов для создания лесных питомников и их эксплуатации** (в ред. п.1.1.2. приказа от 30.01.2023 № 10).

Создание лесных питомников (постоянных, временных) и их эксплуатация представляют собой деятельность, связанную с выращиванием саженцев, семян основных лесных древесных пород.

Использование лесов для создания лесных питомников и их эксплуатации осуществляется в соответствии со статьей 39.1 Лесного кодекса и Правилами создания лесных питомников и их эксплуатации, утвержденных приказом Минприроды России от 12.10.2021 № 737 «Об утверждении Правил создания лесных питомников и их эксплуатации».

Создание лесных питомников и их эксплуатация допускаются на землях лесного фонда и землях иных категорий, если такая деятельность не противоречит их правовому режиму.

На лесных участках, предоставленных для создания и эксплуатации лесных питомников, допускаются строительство, реконструкция и эксплуатация объектов капитального строительства и возведение некапитальных строений, сооружений, которые предназначены для обеспечения выращивания саженцев, семян основных лесных древесных пород (в том числе складов для хранения семян лесных растений, теплиц и других подобных объектов) и признаются объектами лесной инфраструктуры, перечень которых утверждается Правительством Российской Федерации в соответствии с частью 5 статьи 13 Лесного кодекса.

Под лесными питомниками понимаются территории, на которых расположены земельные, лесные участки с необходимой инфраструктурой, предназначенной для обеспечения выращивания саженцев, семян основных лесных древесных пород.

Создание лесных питомников (постоянных, временных) и их эксплуатация представляют собой деятельность, связанную с выращиванием саженцев, семян основных лесных древесных пород.

Постоянный лесной питомник - лесной питомник, созданный на период от 15 до 49 лет.

Временный лесной питомник - лесной питомник, созданный на период от 10 до 15 лет.

Лица, использующие леса для создания лесных питомников и их эксплуатации, имеют право:

- осуществлять использование лесов в соответствии с условиями договора аренды или решения органа государственной власти, органа местного самоуправления, уполномоченного в соответствии со статьями 81 - 84 Лесного кодекса, о предоставлении лесного участка в постоянное (бессрочное) пользование;

- создавать лесную инфраструктуру, в том числе лесные дороги;

- осуществлять строительство, реконструкцию и эксплуатацию объектов капитального строительства и возведение некапитальных строений, сооружений, которые предназначены для обеспечения выращивания саженцев, сеянцев основных лесных древесных пород (в том числе складов для хранения семян лесных растений, теплиц и других подобных объектов) и признаются объектами лесной инфраструктуры, перечень которых утверждается Правительством Российской Федерации в соответствии с частью 5 статьи 13 Лесного кодекса РФ.

Лица, использующие леса для создания лесных питомников и их эксплуатации, обязаны:

- составлять проект освоения лесов;

- осуществлять использование лесов в соответствии с проектом освоения лесов;

- соблюдать условия договора аренды лесного участка или решения органа государственной власти, органа местного самоуправления, уполномоченного в соответствии со статьями 81 - 84 Лесного кодекса, о предоставлении лесного участка в постоянное (бессрочное) пользование;

- осуществлять использование лесов для создания лесных питомников и их эксплуатации способами и технологиями, предотвращающими возникновение эрозии почв, исключаящими или ограничивающими негативное воздействие на последующее воспроизводство лесов, а также на состояние водных и других природных объектов;

- осуществлять меры санитарной безопасности в лесах, в том числе санитарно-оздоровительные и профилактические мероприятия по защите лесов;

- соблюдать правила пожарной безопасности в лесах;

- осуществлять меры, направленные на исключение случаев загрязнения (в том числе радиоактивными веществами) лесов и иного негативного воздействия на леса;

- подавать ежегодно лесную декларацию;

- представлять отчет об использовании лесов;

- представлять отчет об охране лесов от пожаров;

- представлять отчет о защите лесов;

- представлять отчет о воспроизводстве лесов и лесоразведении;

- представлять в уполномоченный орган государственной власти, орган местного самоуправления документированную информацию, предусмотренную частью 2 статьи 91 Лесного кодекса, для внесения в государственный лесной реестр;

- разработать проект лесного питомника в соответствии с приложением к Правилам создания лесных питомников и их эксплуатации;

- осуществлять создание лесного питомника и его эксплуатацию в соответствии с проектом лесного питомника;
- выполнять другие обязанности, предусмотренные лесным законодательством Российской Федерации.

В лесных питомниках для выращивания саженцев, сеянцев используются улучшенные и сортовые семена лесных растений или, если такие семена отсутствуют, нормальные семена лесных растений.

Для выращивания саженцев, сеянцев в лесных питомниках не допускается применение семян лесных растений, посевные и иные качества которых не проверены.

В лесных питомниках допускается выращивание саженцев, сеянцев из семян лесных растений из лесосеменных районов вне расположения лесного питомника с последующим использованием сеянцев и саженцев в соответствии с Порядком использования районированных семян лесных растений основных лесных древесных пород, утвержденным приказом Минприроды России от 09.11.2020 № 909, и лесосеменным районированием, установленным приказом Федерального агентства лесного хозяйства от 19 декабря 2022 г. № 1032 «Об установлении лесосеменного районирования».

В лесных питомниках применяются раздельный высев партий семян лесных растений; смешение партий семян лесных растений не допустимо.

В лесных питомниках химические и биологические препараты применяются в соответствии с Федеральным законом от 19.07.1997 № 109-ФЗ «О безопасном обращении с пестицидами и агрохимикатами».

Для создания лесных питомников и их эксплуатации используют не покрытые лесом земли.

Использование лесов для создания лесных питомников и их эксплуатации в случае невозможности соблюдения охраны редких и находящихся под угрозой исчезновения деревьев, кустарников, лиан, иных лесных растений, занесенных в Красную книгу Российской Федерации или красную книгу Ивановской области, не допускается.

Для создания лесных питомников и их эксплуатации лесные участки государственным (муниципальным) учреждениям, указанным в части 2 статьи 19 Лесного кодекса, предоставляются в постоянное (бессрочное) пользование, другим лицам - в аренду.

## **2.12. Нормативы, параметры и сроки разрешенного использования лесов для выполнения работ по геологическому изучению недр, для разработки месторождений полезных ископаемых**

Использование лесных участков для выполнения работ по геологическому изучению недр, для разработки месторождений полезных ископаемых (ст.43 Лесного Кодекса Российской Федерации) осуществляется в соответствии с Лесным планом Ивановской области и лесохозяйственным регламентом Вычутского лесничества.

При использовании лесов для выполнения работ по геологическому изучению недр, для разработки месторождений полезных ископаемых на землях лесного фонда допускается строительство, реконструкция и эксплуатация объектов, не связанных с созданием лесной инфраструктуры, в соответствии со статьей 21 Лесного Кодекса Российской Федерации. Строительство, реконструкция и эксплуатация объектов, не связанных с созданием лесной инфраструктуры, осуществляются в соответствии с проектом освоения лесов.

В случаях, когда рубки лесных насаждений являются неотъемлемой частью рассматриваемого вида использования лесов, для выполнения работ по геологическому изучению недр предоставляются лесные участки на основании договоров аренды (часть 2 ст. 43 Лесного кодекса Российской Федерации).

Если выполнение таких работ не влечет за собой проведение рубок лесных насаждений, леса используются без предоставления лесных участков по разрешениям органов государственной власти и органов местного самоуправления в соответствии с их компетенцией (часть 3 ст. 43 Лесного кодекса Российской Федерации).

Договор аренды лесного участка для выполнения работ по геологическому изучению недр и разработки месторождений полезных ископаемых заключается на срок от одного года до сорока девяти лет и не требует проведения аукциона (часть 3 ст. 72 и часть 3 ст. 74 Лесного Кодекса Российской Федерации).

Указанные сроки аренды лесных участков определялись с учетом требований законодательства о недрах.

В статье 10 Закона Российской Федерации от 21.02. 1992 г. № 2395-1 устанавливается, что участки недр предоставляются в пользование на определенный срок:

для геологического изучения – на срок 5 лет;

для добычи полезных ископаемых – на срок отработки месторождения полезных ископаемых, исчисляемый исходя из технико-экономического обоснования разработки месторождения полезных ископаемых, обеспечивающего рациональное использование и охрану недр;

для добычи подземных вод – на срок до 25 лет;

для добычи полезных ископаемых на основании предоставления краткосрочного права пользования участками недр при досрочном прекращении права пользования участками недр – на срок до одного года.

При осуществлении использования лесов в целях выполнения работ по геологическому изучению недр, разработки месторождений полезных ископаемых не допускается:

валка деревьев и расчистка лесных участков от древесной растительности с помощью бульдозеров, захламление древесными остатками приграничных полос и опушек, повреждение стволов и скелетных корней опушечных деревьев, хранение свежесрубленной древесины в лесу в

летний период без специальных мер защиты;

затопление и длительное подтопление лесных насаждений;

захламление лесов строительными, промышленными, древесными, бытовыми и иными отходами, мусором;

загрязнение лесов химическими и радиоактивными веществами;

проезд транспортных средств и иных механизмов по произвольным, неустановленным маршрутам.

Лица, осуществляющие использование лесов в целях выполнения работ по геологическому изучению недр, разработки месторождений полезных ископаемых, обеспечивают:

регулярное проведение очистки используемых лесов и примыкающих опушек леса, искусственных и естественных водотоков от захламления строительными, промышленными, древесными, бытовыми и иными отходами, мусором;

восстановление нарушенных производственной деятельностью дорог, осушительных канав, дренажных систем, мостов, других гидромелиоративных сооружений, квартальных столбов, квартальных просек, аншлагов, элементов благоустройства территории лесов;

консервацию или ликвидацию объектов, связанных с выполнением работ по геологическому изучению недр, разработкой месторождений полезных ископаемых, по истечении сроков выполнения соответствующих работ и рекультивацию земель, которые использовались для строительства, реконструкции и (или) эксплуатации указанных объектов, не связанных с созданием лесной инфраструктуры, в соответствии с законодательством Российской Федерации;

принятие необходимых мер по устранению аварийных ситуаций и лесных пожаров, а также ликвидации их последствий, возникших по вине указанных лиц;

максимальное использование земель, занятых квартальными просеками, лесными дорогами, и других не покрытых лесом земель в целях планирования и проведения сейсморазведочных работ, в том числе перебазировки подвижного состава и грузов.

### **2.13. Нормативы, параметры и сроки разрешенного использования лесов для строительства и эксплуатации водохранилищ и иных искусственных водных объектов, а также гидротехнических сооружений и специализированных портов**

Использование лесов для строительства и эксплуатации водохранилищ, иных искусственных водных объектов, а также гидротехнических сооружений, специализированных портов регламентируется ст. 44 Лесного Кодекса Российской Федерации.

Лесные участки используются для строительства и эксплуатации водохранилищ, иных искусственных водных объектов, а также гидротехнических сооружений, специализированных портов в соответствии с водным законодательством.

Ст. 1 Водного Кодекса Российской Федерации под водным объектом предлагает понимать природный или искусственный водоем, водоток, либо иной объект, постоянное или временное



сосредоточение вод в котором имеет характерные формы и признаки водного режима.

В ст. 5 Водного Кодекса РФ выделены такие поверхностные водные объекты, как водоемы (водохранилища, пруды, озера) и водотоки (реки, ручьи, каналы).

Водохранилища и пруды в лесном хозяйстве создаются и эксплуатируются главным образом на малых и средних реках, а также ручьях для усиления их лесопропускной способности, водоснабжения лесозаготовительного и иного производства.

Правила подготовки и принятия решения о предоставлении водного объекта в пользование утверждены Постановлением Правительства Российской Федерации от 30.12.2006 № 844.

Лесные участки, находящиеся в государственной или муниципальной собственности, для строительства и эксплуатации водохранилищ и иных искусственных водных объектов, а также гидротехнических сооружений и специализированных портов могут предоставляться в постоянное (бессрочное) пользование, аренду или безвозмездное срочное пользование. Кроме того, такие лесные участки также могут быть обременены сервитутами.

В соответствии с частью 3 ст. 72 и частью 3 ст. 74 Лесного кодекса Российской Федерации указанные лесные участки для названных целей предоставляются в аренду на срок от одного года до срока девяти лет без проведения аукционов на основании решений органов государственной власти или органов местного самоуправления.

Право собственности на древесину, полученную от рассматриваемого использования лесов, расположенных на землях лесного фонда, принадлежит Российской Федерации (часть 2 ст. 20 Лесного кодекса Российской Федерации).

## **2.14. Нормативы, параметры и сроки использования лесов для строительства, реконструкции, эксплуатации линейных объектов**

Использование лесов для строительства, реконструкции и эксплуатации линейных объектов (далее - линейные объекты) регламентируется ст. 45 Лесного кодекса Российской Федерации и «Правилами использования лесов для строительства, реконструкции, эксплуатации линейных объектов», утвержденными приказом Минприроды России от 10.07.2020 № 434 (в ред. *п.1.1.12. приказа от 29.01.2021 № 5*).

Лесные участки, находящиеся в государственной или муниципальной собственности, предоставляются гражданам и юридическим лицам в соответствии со ст. 9 Лесного кодекса Российской Федерации.

Имеющиеся в лесном фонде дороги можно подразделить на лесные дороги и дороги общего пользования.

Согласно статей 13, 21 Лесного кодекса Российской Федерации лесные дороги относятся к объектам лесной инфраструктуры, а автомобильные и железные дороги общего пользования – к объектам, не связанным с созданием лесной инфраструктуры (см. главу 1).

Линии электропередачи, линии связи, трубопроводы и иные линейные объекты считаются объектами, не связанными с созданием лесной инфраструктуры.

Строительство, реконструкция и эксплуатация линейных объектов, не связанных с созданием лесной инфраструктуры, разрешены не только на землях лесного фонда, но и на землях иных категорий, где располагаются леса, в случаях, определенных федеральными законами, в соответствии с целевым назначением этих земель.

При строительстве, реконструкции и эксплуатации линейных объектов, не связанных с созданием лесной инфраструктуры, допускается вырубка деревьев, кустарников, лиан, в том числе в охранных и санитарно-защитных зонах, предназначенных для обеспечения безопасности граждан и создания необходимых условий для эксплуатации соответствующих объектов (часть 5 ст. 21 Лесного кодекса Российской Федерации).

На существующих линейных объектах рекомендуется периодическая расчистка от древесной и кустарниковой растительности высотой более 4 м с применением механизмов.

В целях пожарной безопасности линейные объекты очищаются от срубленной древесины, порубочные остатки сжигаются.

При осуществлении работ по строительству, реконструкции и эксплуатации линейных объектов не допускается:

самовольное изменение местоположения и границ лесных участков, отведенных для производства работ;

повреждение насаждений, растительного покрова и почв за пределами арендуемых лесных участков;

захламление прилегающих территорий за пределами арендованного лесного участка строительными материалами, лесосечными отходами древесины, мусором, иными видами отходов;

загрязнение площади участков, предоставленных в пользование, и территории за их пределами химическими и радиоактивными веществами;

проезд транспортных средств, тракторов и механизмов по произвольным, неустановленным маршрутам.

## **2.15. Нормативы, параметры и сроки использования лесов для создания и эксплуатации объектов лесоперерабатывающей инфраструктуры**

*(в ред. п.1.1.3. приказа от 30.01.2023 № 10).*

Использование лесов для создания и эксплуатации объектов лесоперерабатывающей инфраструктуры регламентируется ст. 46 Лесного кодекса и приказом Минприроды России от 31.01.2022 № 54 «Об утверждении Правил использования лесов для создания и эксплуатации объектов лесоперерабатывающей инфраструктуры».

Использование лесов для создания и эксплуатации объектов лесоперерабатывающей

инфраструктуры представляет собой предпринимательскую деятельность, связанную с созданием объектов переработки древесины и иных лесных ресурсов, производством продукции из них в соответствии с ч. 1 ст. 46 Лесного кодекса.

В целях размещения объектов лесоперерабатывающей инфраструктуры используются, прежде всего, нелесные земли, а при отсутствии на лесном участке таких земель – участки невозобновившихся вырубок, гарей, пустырей, прогалины, а также площади, на которых произрастают низкополнотные и наименее ценные лесные насаждения.

Использование лесных земель, не указанных в абзаце первом настоящего пункта, для целей размещения объектов лесоперерабатывающей инфраструктуры допускается в случае отсутствия других вариантов размещения указанных объектов.

Создание и эксплуатация лесоперерабатывающей инфраструктуры запрещается в защитных лесах, а также в иных предусмотренных Лесным кодексом и другими федеральными законами случаях в соответствии с ч. 2 ст. 14 Лесного кодекса.

При использовании лесов для переработки древесины и иных лесных ресурсов должны исключаться случаи:

загрязнения (в том числе радиоактивными веществами) лесов и иного негативного воздействия на леса в соответствии со ст. 50.7 Лесного кодекса;

въезда транспортных средств на лесные участки в случаях введения ограничения на пребывания граждан в лесах в соответствии со ст. 53.5, 60.9 Лесного кодекса.

Земли, которые использовались для строительства, реконструкции, капитального ремонта или эксплуатации объектов капитального строительства, не связанных с созданием лесной инфраструктуры, подлежат рекультивации

На территории Вичугского лесничества отсутствуют лесные участки, предоставленные для переработки древесины и иных лесных ресурсов. Сведения о планировании лесных участков для переработки древесины и иных лесных ресурсов на 10 лет, отсутствуют.

## **2.16. Нормативы, параметры и сроки использования лесов для религиозной деятельности**

Леса могут использоваться религиозными организациями для осуществления религиозной деятельности в соответствии со ст. 47 Лесного кодекса Российской Федерации и Федеральным законом от 26 сентября 1997 г. № 125 ФЗ «О свободе совести и о религиозных объединениях».

На лесных участках, предоставленных для осуществления религиозной деятельности, допускается возведение зданий, строений, сооружений религиозного и благотворительного назначения.

Рассматриваемое использование лесов осуществляется с предоставлением лесных участков, но без изъятия лесных ресурсов.

Заготовка и сбор лесных ресурсов, и иная подобная деятельность могут осуществляться религиозными организациями на предоставленных им лесных участках в соответствии с иными статьями Лесного кодекса Российской Федерации.

Субъектами использования лесов для осуществления религиозной деятельности и соответственно субъектами имущественных прав на соответствующие лесные участки провозглашаются религиозные организации.

В соответствии со статьей 8 Федерального закона от 26.09.1997 № 125-ФЗ религиозной организацией признается добровольное объединение граждан Российской Федерации, иных лиц, постоянно и на законных основаниях, проживающих на территории Российской Федерации, образованное в целях совместного исповедания и распространения веры и в установленном законом порядке зарегистрированное в качестве юридического лица.

Религиозным объединением, не имеющим статуса юридического лица, а также религиозным группам и их участникам предоставление лесов для использования в религиозных целях не предусматривается.

Религиозные организации подлежат государственной регистрации в соответствии с Федеральным законом от 08.08.2001 № 129-ФЗ «О государственной регистрации юридических лиц и индивидуальных предпринимателей» (с учетом установленного законодательством о свободе совести и свободе вероисповедания порядка государственной регистрации религиозных организаций).

Часть 3 ст. 47 Лесного кодекса Российской Федерации предписывает лесные участки, находящиеся в государственной или муниципальной собственности, предостав-

лять религиозным организациям в безвозмездное срочное пользование для осуществления религиозной деятельности.

Решение о предоставлении в пользование лесных участков религиозным организациям принимается органом государственной власти субъекта Российской Федерации.

## **2.17. Требования к охране, защите и воспроизводству лесов**

### **2.17.1. Требования к мерам пожарной безопасности в лесах, охране лесов от загрязнения радиоактивными веществами и иного негативного воздействия**

Согласно статье 50.7 Лесного кодекса Российской Федерации, леса подлежат охране от пожаров, от загрязнения (в том числе и радиоактивными веществами) и иного негативного воздействия, а также защите от вредных организмов.

Охрана лесов от пожаров включает в себя выполнение мер пожарной безопасности в лесах и тушение пожаров в лесах.

Тушение пожаров в лесах, расположенных на землях лесного фонда, землях обороны и безопасности, землях особо охраняемых природных территорий (лесных пожаров), осуществляется в соответствии с Лесным кодексом Российской Федерации, Федеральным законом от 21 декабря

1994 года № 68-ФЗ «О защите населения и территорий от чрезвычайных ситуаций природного и техногенного характера» и Федеральным законом от 21 декабря 1994 года № 69-ФЗ «О пожарной безопасности».

Охрана лесов от пожаров осуществляется органами государственной власти, органами местного самоуправления в пределах их полномочий, определенных в соответствии со статьями 81 - 84 Лесного кодекса Российской Федерации, если иное не предусмотрено Лесным кодексом Российской Федерации и другими федеральными законами.

Невыполнение гражданами, юридическими лицами, осуществляющими использование лесов, лесохозяйственного регламента и проекта освоения лесов в части охраны лесов от пожаров является основанием для досрочного расторжения договоров аренды лесных участков, договоров купли-продажи лесных насаждений, а также для принудительного прекращения права постоянного (бессрочного) пользования лесным участком или права безвозмездного пользования лесным участком.

Классификация природной пожарной опасности лесов утверждена приказом Федерального агентства лесного хозяйства от 5 июля 2011 года № 287 «Об утверждении классификации природной пожарной опасности лесов и классификации пожарной опасности в лесах по условиям погоды».

В соответствии с этой шкалой и принятой схемой типов леса, лесоустройством произведено поквартальное распределение площади лесного фонда ОГКУ «Вичугское лесничество» по классам природной пожарной опасности лесов:

- I класс – 0,2 тыс. га (0,1%) ;
- II класс – 3,7 тыс. га (2,6%) ;
- III класс – 47,5 тыс. га (33,5%) ;
- IV класс – 89,2 тыс. га (62,8%);
- V класс – 1,4 тыс. га (1,0%)
- Итого: 142,0 тыс. га 100%

Средний класс пожарной опасности - III,6 показывает невысокую вероятность возникновения лесных пожаров в течение всего пожароопасного сезона, средняя продолжительность которого для условий лесничества - 6 месяцев.

В лесах, относящихся к I классу пожарной опасности, возможны низовые пожары в течение всего пожароопасного периода, а на участках с наличием древостоя - верховые пожары. Особенно значительна опасность возникновения пожаров весной.

В лесах, относящихся к II классу пожарной опасности, возможны низовые пожары в течение пожароопасного периода, а верховые - во время пожарных максимумов.

В лесах, относящихся к III классу пожарной опасности, низовые и верховые пожары возможны в период летнего пожарного максимума.

В лесах, относящихся к IV классу пожарной опасности, возникновение пожаров (в первую очередь низовых) возможно в травяных типах леса в период весеннего и осеннего пожарных максимумов, в остальных типов леса - в период летнего максимума.

В лесах, относящихся к V классу пожарной опасности, возникновение пожара возможно только при наличии особо неблагоприятных условий (длительная засуха).

Причиной возникновения пожаров является, в большинстве случаев, неосторожное обращение с огнем в лесу населения.

Согласно статье 53 Лесного кодекса Российской Федерации меры пожарной безопасности в лесах включают в себя:

- предупреждение лесных пожаров;
- мониторинг пожарной опасности в лесах и лесных пожаров;
- разработку и утверждение планов тушения лесных пожаров;
- иные меры пожарной безопасности в лесах.

Предупреждение лесных пожаров включает в себя противопожарное обустройство лесов и обеспечение средствами предупреждения и тушения лесных пожаров.

Меры противопожарного обустройства лесов включают в себя:

- 1) строительство, реконструкцию и эксплуатацию лесных дорог, предназначенных для охраны лесов от пожаров;
- 2) строительство, реконструкцию и эксплуатацию посадочных площадок для самолетов, вертолетов, используемых в целях проведения авиационных работ по охране и защите лесов;
- 3) прокладку просек, противопожарных разрывов, устройство противопожарных минерализованных полос;
- 4) строительство, реконструкцию и эксплуатацию пожарных наблюдательных пунктов (вышек, мачт, павильонов и других наблюдательных пунктов), пунктов сосредоточения противопожарного инвентаря;
- 5) устройство пожарных водоемов и подъездов к источникам противопожарного водоснабжения;
- 6) проведение работ по гидромелиорации;
- 7) снижение природной пожарной опасности лесов путем регулирования породного состава лесных насаждений;
- 8) проведение профилактического контролируемого противопожарного выжигания хвороста, лесной подстилки, сухой травы и других лесных горючих материалов;
- 9) иные определенные Правительством Российской Федерации меры.

К мерам противопожарного обустройства лесов помимо мер, указанных выше, относятся меры, определенные постановлением Правительства Российской Федерации от 16.04.2011 года

№ 281 «О мерах противопожарного обустройства лесов»:

- прочистка просек, прочистка противопожарных минерализованных полос и их обновление;
- эксплуатация пожарных водоемов и подъездов к источникам водоснабжения;
- благоустройство зон отдыха граждан, пребывающих в лесах в соответствии со статьей 11

Лесного кодекса Российской Федерации;

- установка и эксплуатация шлагбаумов, устройство преград, обеспечивающих ограничение пребывания граждан в лесах в целях обеспечения пожарной безопасности;

- создание и содержание противопожарных заслонов и устройство лиственных опушек;

- установка и размещение стендов и других знаков и указателей, содержащих информацию о мерах пожарной безопасности в лесах.

Нормативы противопожарного обустройства лесов установлены приказом Федерального агентства лесного хозяйства от 27.04.2012 года № 174 «Об утверждении Нормативов противопожарного обустройства лесов» и рассчитываются для Ивановской области по району хвойно-широколиственных (смешанных) лесов европейской части Российской Федерации.

Мероприятия и объемы по противопожарному обустройству лесов в ОГКУ «Вичугское лесничество» представлены в таблице 20.

Таблица 20

Мероприятия и объемы по охране леса в ОГКУ «Вичугское лесничество»

№, п/п	Меры противопожарного обустройства лесов	Единица измерения	Общие рекомендуемые объемы на период действия регламента	Ежегодный объем
1	Строительство лесных дорог, предназначенных для охраны лесов от пожаров	км	*	*
2	Реконструкция лесных дорог, предназначенных для охраны лесов от пожаров	км	47,7	4,77
3	Эксплуатация лесных дорог, предназначенных для охраны лесов от пожаров	км	71,5	7,15
4	Устройство противопожарных минерализованных полос	км	830	83
5	Прочистка противопожарных минерализованных полос и их обновление	км	1660	166
6	Прокладка просек	км	**	**
7	Прочистка просек	км	***	***

8	Проведение контролируемых профилактических выжиганий	га	****	****
9	Установка и размещение стендов	шт	120	12
10	Установка и размещение плакатов	шт	150	15
11	Установка и размещение объявлений (аншлагов)	шт	170	17
12	Благоустройство зон отдыха граждан, пребывающих в лесах	шт	220	22
13	Установка и эксплуатация шлагбаумов	шт	60	6
14	Устройство пожарных водоемов	шт	*****	*****
15	Устройство подъездов к источникам противопожарного водоснабжения	шт	18	1-2
16	Проведение работ по гидромелиорации	км	-	-
17	Создание и содержание противопожарных заслонов	км	-	-

\*На территории ОГКУ «Вичутское лесничество» развитая система дорог с общей протяженностью 1494 км, из них лесохозяйственные 1132 км, лесовозные 432 км, общего пользования 20 км. Создание дополнительных дорог не требуется. Необходимо поддержание имеющихся дорог в надлежащем состоянии с целью транспортной доступности лесов для техники осуществляющей патрулирование и тушение лесных пожаров.

\*\* В качестве противопожарных просек используется существующая квартальная сеть.

\*\*\* Расчистка квартальных просек (используемых как противопожарные просеки) производится в рамках рубок лесных насаждений на лесных участках, предназначенных для строительства, реконструкции и эксплуатации объектов лесной, лесоперерабатывающей инфраструктуры и объектов, не связанных с созданием лесной инфраструктуры (прочие рубки), объемы мероприятий указаны в таблице 9 Регламента.

\*\*\*\* С целью наибольшей эффективности и в плане безопасности с учетом условий Ивановской области проведение профилактического контролируемого противопожарного выжигания хвороста, лесной подстилки, сухой травы и других лесных горючих материалов необходимо, как правило, проводить до наступления пожароопасного сезона. Указанное действие произвести не возможно по причине наличия снежного покрова в лесном фонде, при сходе которого сразу согласно действующего законодательства открывается пожароопасный сезон. При проведении указанного мероприятия в пожароопасный сезон возникают риски ухода огня из под контроля. Проведение профилактического контролируемого противопожарного выжигания после окончания пожароопасного периода также затруднительно в связи с наступлением устойчивой дождливой природы и не приносит ожидаемой эффективности.

Профилактические контролируемые противопожарные выжигания проводятся, как правило, в рамках очистки лесосек, если это предусмотрено технологией, концентрировано, не сплошным палом при сжигании порубочных остатков на территории мест рубок.



\*\*\*\*\* Не планируется по причине наличия достаточного количества естественных водоемов.

Меры противопожарного обустройства лесов на лесных участках, предоставленных в постоянное (бессрочное) пользование, в аренду, осуществляются лицами, использующими леса на основании проекта освоения лесов.

Противопожарные расстояния, в пределах которых осуществляются рубка деревьев, кустарников, лиан, очистка от захламления, устанавливаются в соответствии с Федеральным законом от 22 июля 2008 года № 123-ФЗ «Технический регламент о требованиях пожарной безопасности» и Лесным Кодексом Российской Федерации.

Обеспечение средствами предупреждения и тушения лесных пожаров включает в себя:

- 1) приобретение противопожарного снаряжения и инвентаря;
- 2) содержание пожарной техники и оборудования, систем связи и оповещения;
- 3) создание резерва пожарной техники и оборудования, противопожарного снаряжения и инвентаря, а также горюче-смазочных материалов.

Виды средств предупреждения и тушения лесных пожаров, нормативы обеспеченности данными средствами лиц, использующих леса, нормы наличия средств предупреждения и тушения лесных пожаров при использовании лесов определены приказом Министерства природных ресурсов и экологии Российской Федерации от 28 марта 2014 года № 161 «Об утверждении видов средств предупреждения и тушения лесных пожаров, нормативов обеспеченности данными средствами лиц, использующих леса, норм наличия средств предупреждения и тушения лесных пожаров при использовании лесов».

Мониторинг пожарной опасности в лесах и лесных пожаров включает в себя:

- 1) наблюдение и контроль за пожарной опасностью в лесах и лесными пожарами;
- 2) организацию системы обнаружения и учета лесных пожаров, системы наблюдения за их развитием с использованием наземных, авиационных или космических средств;
- 3) организацию патрулирования лесов;
- 4) прием и учет сообщений о лесных пожарах, а также оповещение населения и противопожарных служб о пожарной опасности в лесах и лесных пожарах специализированными диспетчерскими службами.

Для приема оперативной информации, координации движения и предпринимаемых действий при тушении лесных пожаров организована работа региональной диспетчерской службы работающая в круглосуточном режиме в период прохождения пожароопасного сезона с номерами телефонов: **8(4932)41-39-52, 8(800)100-94-00 (бесплатный).**

По результатам мониторинга пожарной опасности в лесах и лесных пожаров Комитет Ивановской области по лесному хозяйству принимает решение о маневрировании лесопожарных формирований, пожарной техники и оборудования в соответствии с планом тушения лесных

пожаров на территории ОГКУ «Вичугское лесничество» и сводного плана тушения лесных пожаров на территории Ивановской области, разрабатываемых ежегодно.

Порядок осуществления мониторинга пожарной опасности в лесах и лесных пожаров, состав и форма представления данных о пожарной опасности в лесах и лесных пожарах установлены приказом Министерства природных ресурсов и экологии Российской Федерации от 23.06.2014 года № 276 «Об утверждении Порядка осуществления мониторинга пожарной опасности в лесах и лесных пожаров».

Обнаружение лесных пожаров и наблюдение за их развитием с использованием наземных средств (наземное патрулирование, наблюдение с пожарных наблюдательных пунктов (вышек, мачт, павильонов и других наблюдательных пунктов) осуществляются в населенных пунктах, где расположены городские леса; территориях с развитой, используемой в течение всего пожароопасного сезона (вне зависимости от погодных условий) дорожной сетью и водными путями, а также на лесных участках, имеющих общую границу с населенными пунктами и объектами инфраструктуры.

Наземное патрулирование лесов осуществляется:

- 1) при I классе пожарной опасности в лесах в зависимости от условий погоды - в местах проведения огнеопасных работ и в местах массового отдыха граждан, пребывающих в лесах;
- 2) при II классе пожарной опасности в лесах в зависимости от условий погоды - не менее одного раза в период с 11 до 17 часов на лесных участках, отнесенных к I и II классам природной пожарной опасности лесов, а также в местах, указанных в подпункте 1 настоящего пункта;
- 3) при III классе пожарной опасности в лесах в зависимости от условий погоды - не менее двух раз в период с 10 до 19 часов на лесных участках, отнесенных к I, II и III классам природной пожарной опасности лесов, а также в местах, указанных в подпунктах 1 и 2 настоящего пункта;
- 4) при IV классе пожарной опасности в лесах в зависимости от условий погоды - не менее трех раз в период с 8 до 20 часов по каждому маршруту патрулирования на всей территории использования наземных средств наблюдения;
- 5) при V классе пожарной опасности в лесах в зависимости от условий погоды - в течение светлого времени суток на всей территории использования наземных средств наблюдения, при этом на лесных участках, отнесенных к I, II и III классам природной пожарной опасности лесов, - круглосуточно.

Наземное патрулирование осуществляется по маршрутам наземного патрулирования лесов, согласно плана тушения лесных пожаров на территории ОГКУ «Вичугское лесничество».

Осмотр лесов в целях обнаружения лесных пожаров на пожарных наблюдательных пунктах,

не оборудованных автоматическими системами наблюдения, осуществляется в течение пожароопасного сезона в лесах в зависимости от условий погоды:

- 1) при II классе пожарной опасности в лесах в зависимости от условий погоды - в 10, 13, 16, 19 часов;
- 2) при III классе пожарной опасности в лесах в зависимости от условий погоды - с 10 до 20 часов не реже одного раза в два часа;
- 3) при IV классе пожарной опасности в лесах в зависимости от условий погоды - с 9 до 21 часа не реже одного раза в час;
- 4) при V классе пожарной опасности в лесах в зависимости от условий погоды - с 6 до 24 часов не реже одного раза в час.

При организации наблюдения за развитием лесных пожаров с использованием пожарных наблюдательных пунктов используются средства связи, позволяющие сообщать о лесном пожаре в региональную диспетчерскую службу комитета Ивановской области по лесному хозяйству, лицам, осуществляющим мониторинг пожарной опасности в лесах и лесных пожаров (в том числе с использованием авиационных средств) и тушение лесных пожаров на территории соответствующего лесничества, лесопарка.

Обнаружение лесных пожаров и наблюдение за их развитием с использованием космических средств (специализированной автоматизированной информационной системы дистанционного зондирования Земли) осуществляется в лесах, расположенных на землях лесного фонда.

Лицо, выполняющее работы по мониторингу лесных пожаров, при обнаружении лесного пожара заполняет карточку учета лесного пожара, в которой указывается:

- 1) географические координаты лесного пожара, с точностью не менее одной угловой секунды;
- 2) азимут и удаление лесного пожара от ближайшего населенного пункта;
- 3) лесничество (лесопарк), участковое лесничество, урочище, квартал (если есть возможность - выдел);
- 4) дата и время обнаружения лесного пожара;
- 5) площадь лесного пожара на момент обнаружения (общая и покрытая лесом);
- 6) целевое назначение лесов и категория земель;
- 7) сведения о гражданах, юридических лицах, которым предоставлен лесной участок, на котором обнаружен лесной пожар (при наличии);
- 8) основные лесоустроительные характеристики в месте обнаружения лесного пожара (тип леса, состав, полнота древостоя, возраст насаждений);
- 9) предварительная причина лесного пожара;
- 10) дополнительная информация, которая может оказать помощь при организации тушения лесного пожара.

Карточка учета лесного пожара подписывается лицом, обнаружившим лесной пожар, и передается в региональную диспетчерскую службу комитета Ивановской области по лесному хозяйству. Региональная диспетчерская служба осуществляет сбор информации о пожарной опасности в лесах и лесных пожарах и учет лесных пожаров.

Сведения о текущей пожарной опасности в лесах и лесных пожарах за предыдущие сутки представляются через региональную диспетчерскую службу комитета Ивановской области по лесному хозяйству в специализированную диспетчерскую службу Федерального агентства лесного хозяйства.

Прием сообщений о лесных пожарах осуществляется посредством средств связи (телефонной, мобильной, электронной и иных). Прием сообщений от граждан посредством телефонной связи осуществляется через единый телефонный номер (8-800-100-94-00), функционирование которого обеспечивает Федеральное агентство лесного хозяйства.

Информация об электронных средствах связи и телефонном номере для приема сообщений от граждан о лесных пожарах публикуется на официальном сайте комитета Ивановской области по лесному хозяйству в информационно-телекоммуникационной сети «Интернет».

Специализированная диспетчерская служба обеспечивает круглосуточный прием и учет сообщений о лесных пожарах в течение пожароопасного сезона, а также незамедлительную передачу в ГУ МЧС России по Ивановской области.

В случае поступления сообщений о лесных пожарах посредством телефонной связи специализированной диспетчерской службой обеспечивается их регистрация в журнале.

Оповещение населения о пожарной опасности в лесах и лесных пожарах производится комитетом Ивановской области по лесному хозяйству через средства массовой информации, в том числе путем размещения информации в информационно-телекоммуникационной сети «Интернет».

Лесопожарное зонирование земель лесного фонда установлено приказом Федерального агентства лесного хозяйства от 26.01.2022 № 22 «Об установлении лесопожарного зонирования земель лесного фонда и признании утратившим силу приказа Федерального агентства лесного хозяйства от 05.08.2020 № 753 (в ред. п.1.1.4.1. приказа от 30.01.2022 № 10)».

Площадь лесного фонда ОГКУ «Вичугское лесничество» попадает в зону наземного мониторинга (районы применения наземных сил и средств) – 142,0 тыс. га.

ОГКУ «Вичугское лесничество» под контролем комитета Ивановской области по лесному хозяйству в соответствии с постановлением Правительства Российской Федерации от 17 мая 2011 года № 377 «Об утверждении Правил разработки и утверждения плана тушения лесных пожаров и его формы» разрабатывает в отношении лесничества план тушения лесных пожаров, устанавливающий:

1) перечень и состав лесопожарных формирований, пожарной техники и оборудования, противопожарного снаряжения и инвентаря, иных средств предупреждения и тушения лесных

пожаров на соответствующей территории, порядок привлечения и использования таких средств в соответствии с уровнем пожарной опасности в лесах;

2) перечень сил и средств подразделений пожарной охраны и аварийно-спасательных формирований, которые могут быть привлечены в установленном порядке к тушению лесных пожаров, и порядок привлечения таких сил и средств в соответствии с уровнем пожарной опасности в лесах;

3) мероприятия по координации работ, связанных с тушением лесных пожаров;

4) меры по созданию резерва пожарной техники и оборудования, противопожарного снаряжения и инвентаря, транспортных средств и горюче-смазочных материалов;

5) иные мероприятия.

В случае, если план тушения лесных пожаров предусматривает привлечение в установленном порядке сил и средств подразделений пожарной охраны и аварийно-спасательных формирований, он подлежит согласованию с соответствующими федеральными органами исполнительной власти.

Сводный план тушения лесных пожаров на территории Ивановской области, разрабатывается в соответствии с постановлением Правительства Российской Федерации от 18 мая 2011 года № 378 «Об утверждении правил разработки сводного плана тушения лесных пожаров на территории субъекта Российской Федерации», утверждается высшим должностным лицом субъекта Российской Федерации (руководителем высшего исполнительного органа государственной власти субъекта Российской Федерации) по согласованию с уполномоченным федеральным органом исполнительной власти.

Тушение лесного пожара включает в себя:

1) обследование лесного пожара с использованием наземных, авиационных или космических средств в целях уточнения вида и интенсивности лесного пожара, его границ, направления его движения, выявления возможных границ его распространения и локализации, источников противопожарного водоснабжения, подъездов к ним и к месту лесного пожара, а также других особенностей, определяющих тактику тушения лесного пожара;

2) доставку людей и средств тушения лесных пожаров к месту тушения лесного пожара и обратно;

3) локализацию лесного пожара;

4) ликвидацию лесного пожара;

4.1) выполнение взрывных работ в целях локализации и ликвидации лесного пожара;

4.2) осуществление мероприятий по искусственному вызыванию осадков в целях тушения лесного пожара;

5) наблюдение за локализованным лесным пожаром и его дотушивание;

6) предотвращение возобновления лесного пожара.

Лица, использующие леса, в случае обнаружения лесного пожара на соответствующем лесном участке немедленно обязаны сообщить об этом в специализированную диспетчерскую службу и принять все возможные меры по недопущению распространения лесного пожара.

Тушение лесных пожаров осуществляется в соответствии с Правилами тушения лесных пожаров, утвержденными приказом Министерства природных ресурсов и экологии Российской Федерации от 08.07.2014 года № 313 «Об утверждении Правил тушения лесных пожаров».

На территории Ивановской области создано специализированное лесопожарное учреждение АГУ ИО «Центр по охране лесов Ивановской области», располагающее необходимыми силами и средствами пожаротушения. На территории ОГКУ «Вичугское лесничество» созданы: пожарно-химическая станции I типа на территории Лухского муниципального района, расположенная в п. Лух на ул. Сосновой д. 9, пожарно-химическая станции I типа на территории Родниковского муниципального района, расположенная в г. Родники на ул. Малышевский проезд, д.3 и мобильная группа на территории Вичугского муниципального района, расположенная по адресу г. Вичуга, ул. Кинешемская, д. 76.

Пожарно-химические станции должны быть укомплектованы в соответствие со структурой и численностью команд, перечнем пожарной техники, оборудования, инвентаря, средств связи, оснастки и вспомогательных материалов, согласно Положению о ПХС, утвержденному приказом Федеральной службы лесного хозяйства России от 19.10.1997 № 167.

Примерный перечень пожарной техники, оборудования, инвентаря, средств связи, оснастки и вспомогательных материалов, закрепляемых за ПХС, представлен в таблице 21.

Таблица 22

Примерный перечень пожарной техники, оборудования, инвентаря, средств связи, оснастки и вспомогательных материалов, закрепляемых за ПХС-I типа

Наименование	Кол-во
Основное оборудование:	
Варианты основных лесопожарных агрегатов:	
а) автоцистерна лесная пожарная, лесопатрульный автомобиль, лесопожарный модуль,	1
или б) трактор лесопожарный, лесопожарный агрегат класса 30 кН	1
или в) лесопожарный вездеход оснащенный противопожарным оборудованием и оснасткой грузоподъемностью до 6 т.	1
Автомобиль бортовой повышенной проходимости грузоподъемностью до 6 т, шт.	1
Переносная мотопомпа или или навесной шестеренчатый насос производительностью 600-800 л/мин., шт.	1
Малогабаритная переносная мотопомпа производительностью 60-120 л/мин., шт.	1
Съемная цистерна или резиновая емкость для воды (резервуар) 100-1500 л, шт.	1

Колесный или гусеничный трактор тягового класса 1,5-6 т (9-30 кН	1
Плуг тракторный лесной, шт.	1
Радиостанция (в зависимости от используемого частотного диапазона в радиосети лесничества), шт.	
стационарная (в здании ПХС или конторе лесничества)	1
- возимая (на всех Лесопожарных и патрульных средствах передвижения)	3
- носимая	4
Звуковещательное устройство, передвижное или переносное, шт.	1
Зажигательный аппарат, шт.	2
Ранцевый лесной огнетушитель производительностью 1,8-3,0 л/мин., шт.	10
Бензомоторная пила для валки деревьев диаметром до 40-100 см, шт.	1
Технологическая оснастка:	
Напорные пожарные рукава, м: диаметром 26, 51 или облегченные (напор до 0,5 мПа), нормальные (напор до 1,2 мПа), усиленные (напор до 1,5 мПа),	600
Пожарный ствол, шт	5
Ствол торфяной, шт.	1
Головка соединительная напорная (рукавная); головка переходная напорная; разветвление трехходовое; разветвление двухходовое	30
Пожарная лопата, шт.	50
Пожарная топор-мотыга «Пуласки», шт.	10
Пожарные грабли (металлические), шт.	10
Пожарное ведро (емк. 10 л), шт.	10
Пила поперечная, шт	5
Канистра объемом 10-20л, шт.	5
Топор, шт.	10
Прибор для измерения пожарной опасности погоды (УСП-1) или осадкомер, психрометр и др., шт.	1
Организационно-техническая оснастка:	
Аптечки	3
Индивидуальный перевязочный пакет, шт.	по числу членов команды
Канистра или бидон емкостью до 20 л, шт.	3
Спецодежда и спецобувь, шт.	по числу членов команды
Респиратор, шт.	по числу членов команды
Защитные очки, шт.	по числу членов команды
Защитные каски, шт.	по числу членов команды
Спальный мешок, шт.	по числу членов команды
Палатки на 8-12 чел., шт.	по числу членов команды

Кружка, шт.	по числу членов команды
Бинокль (полевой), шт.	2
Навигатор на группу, шт.	2

Примечание: Устаревшая и снятая с производства техника, оборудование может быть заменена иными типами и марками нового серийного производства

Структура и численность работников ПХС-I типа представлена в таблице 23.

Таблица 23

Структура и численность работников ПХС-I типа

№	Должность	Количество единиц
1	Начальник ПХС	1
2	Водитель автомобиля	1
3	Тракторист-машинист	1
4	Бригадир лесопожарной бригады	1
5	Рабочие лесопожарных бригад	6
	ИТОГО:	10

Арендаторы лесных участков должны содержать свои средства пожаротушения в соответствии с Видами средств предупреждения и тушения лесных пожаров, нормативами обеспеченности данными средствами лиц, использующих леса, нормами наличия средств предупреждения и тушения лесных пожаров при использовании лесов, утвержденными приказом Минприроды России от 28.03.2014 № 161 «Об утверждении видов средств предупреждения и тушения лесных пожаров, нормативов обеспеченности данными средствами лиц, использующих леса, норм наличия средств предупреждения и тушения лесных пожаров при использовании лесов». Норма учитывается по заготовке древесины как для многолесных субъектов Российской Федерации (площадь земель лесного фонда Ивановской области свыше 30% от общей площади всего региона).

Примерный перечень пожарного инвентаря, оснастки и вспомогательных материалов, средств предупреждения и тушения лесных пожаров для лиц, использующих леса для заготовки древесины, при площади аренды от 10 до 50 тыс. га, представлен в таблице 17.4.

Таблица 24

Перечень пожарного инвентаря, оснастки и  
вспомогательных материалов

Наименование	Ед. изм.	Кол-во
Мобильные средства пожаротушения	шт.	1
Пожарная мотопомпа с подачей от 100 до 800 л/мин		2
Тракторы с плугом или иным почвообрабатывающим орудием		2
Съемные цистерны, резиновые емкости для воды объемом 1000 - 1500 л	шт.	1



Комплект напорных пожарных рукавов (с характеристиками, предусмотренными документацией на мотопомпу)	пог. м	200
Воздуходувки	шт.	2
Бензопилы	шт.	2
Ранцевые лесные опрыскиватели	шт.	7
Топоры	шт.	3
Лопаты	шт.	10
Емкость для доставки воды объемом 10 - 15 л	шт.	2
Электромегафон	шт.	1
Радиостанции носимые, возимые	шт.	2
Смачиватели, пенообразователи	кг	7
Зажигательные аппараты	шт.	2
Бидоны или канистры для питьевой воды	шт.	2
Бортовой автомобиль повышенной проходимости или вездеход	шт.	1

С целью недопущения ухудшения пожароопасной обстановки при тушении лесных пожаров и в целях координации деятельности при возникновении угрозы чрезвычайной ситуации к тушению лесных пожаров могут быть привлечены подразделения государственной противопожарной службы согласно заключенного соглашения между Комитетом Ивановской области по лесному хозяйству и Главным управлением МЧС России по Ивановской области в установленном законодательстве порядке.

Требования пожарной безопасности в лесах установлены постановлением Правительства Российской Федерации от 07.10.2020 № 1614 (в ред. п.1.1.14.2. приказа от 29.01.2021 № 5). «Об утверждении Правил пожарной безопасности в лесах»:

В период со дня схода снежного покрова до установления устойчивой дождливой осенней погоды или образования снежного покрова в лесах, запрещается:

а) разводить костры в хвойных молодняках, на гарях, на участках поврежденного леса, торфяниках, в местах рубок (на лесосеках), не очищенных от порубочных остатков и заготовленной древесины, в местах с подсохшей травой, а также под кронами деревьев. В других местах разведение костров допускается на площадках, отделенных противопожарной минерализованной (то есть очищенной до минерального слоя почвы) полосой шириной не менее 0,5 м. После завершения сжигания порубочных остатков или использования с иной целью, костёр должен быть тщательно засыпан землей или залит водой до полного прекращения тления;

б) бросать горящие спички, окурки и горячую золу из курительных трубок, стекло (стеклянные бутылки, банки и др.);

в) употреблять при охоте пыжи из горючих или тлеющих материалов;

г) оставлять промасленные или пропитанные бензином, керосином или иными горючими веществами материалы (бумагу, ткань, паклю, вату и др.) в не предусмотренных специально для этого местах;

д) заправлять горючим топливные баки двигателей внутреннего сгорания при работе

двигателя, использовать машины с неисправной системой питания двигателя, а также курить или пользоваться открытым огнем вблизи машин, заправляемых горючим;

е) выполнять работы с открытым огнем на торфяниках.

Запрещается засорение леса бытовыми, строительными, промышленными и иными отходами и мусором.

В период со дня схода снежного покрова до установления устойчивой дождливой осенней погоды или образования снежного покрова органы государственной власти, органы местного самоуправления, учреждения, организации, иные юридические лица независимо от их организационно-правовых форм и форм собственности, крестьянские (фермерские) хозяйства, общественные объединения, индивидуальные предприниматели, должностные лица, граждане Российской Федерации, иностранные граждане, лица без гражданства, владеющие, пользующиеся и (или) распоряжающиеся территорией, прилегающей к лесу, обеспечивают ее очистку от сухой травянистой растительности, пожнивных остатков, валежника, порубочных остатков, мусора и других горючих материалов на полосе шириной не менее 10 метров от леса либо отделяют лес противопожарной минерализованной полосой шириной не менее 0,5 метра или иным противопожарным барьером.

Сжигание мусора, вывозимого из населенных пунктов, может производиться вблизи леса только на специально отведенных местах при условии, что:

а) места для сжигания мусора (котлованы или площадки) располагаются на расстоянии не менее:

- 100 метров от хвойного леса или отдельно растущих хвойных деревьев и молодняка;
- 50 метров от лиственного леса или отдельно растущих лиственных деревьев;

б) территория вокруг мест для сжигания мусора (котлованов или площадок) должна быть очищена в радиусе 25-30 метров от сухостойных деревьев, валежника, порубочных остатков, других горючих материалов и отделена двумя противопожарными минерализованными полосами шириной не менее 1,4 м каждая, а вблизи хвойного леса на сухих почвах - двумя противопожарными минерализованными полосами, шириной не менее 2,6 м каждая, с расстоянием между ними 5 м.

В период пожароопасного сезона сжигание мусора разрешается производить только при отсутствии пожарной опасности в лесу по условиям погоды и под контролем ответственных лиц.

Запрещается выжигание хвороста, лесной подстилки, сухой травы и других лесных горючих материалов на земельных участках, непосредственно примыкающих к лесам, защитным и лесным насаждениям и не отделенных противопожарной минерализованной полосой шириной не менее 0,5 метра.

Юридические лица и граждане, осуществляющие использование лесов, обязаны:

а) хранить горюче-смазочные материалы в закрытой таре, производить в период

пожароопасного сезона очистку мест их хранения от растительного покрова, древесного мусора, других горючих материалов и отделение противопожарной минерализованной полосой шириной не менее 1,4 м;

б) при корчевке пней с помощью взрывчатых веществ уведомлять о месте и времени проведения этих работ органы государственной власти или органы местного самоуправления, не менее чем за 10 дней до их начала; прекращать корчевку пней с помощью этих веществ при высокой пожарной опасности в лесу;

в) соблюдать нормы наличия средств пожаротушения и тушения лесных пожаров при использовании лесов, утверждаемые Министерством природных ресурсов и экологии Российской Федерации, а также содержать средства предупреждения и тушения лесных пожаров в период пожароопасного сезона в готовности, обеспечивающей возможность их немедленного использования;

г) в случае обнаружения лесного пожара на соответствующем лесном участке немедленно сообщить об этом в специализированную диспетчерскую службу по телефонам 8 (4932) 41-39-52 либо 8-800-100-94-00 и принять все возможные меры по недопущению распространения лесного пожара.

Перед началом пожароопасного сезона юридические лица, осуществляющие использование лесов, обязаны провести инструктаж своих работников, а также участников массовых мероприятий, проводимых ими в лесах, о соблюдении требований настоящих Правил, а также о способах тушения лесных пожаров.

#### **Требования к мерам пожарной безопасности в лесах в зависимости от целевого назначения земель и целевого назначения лесов**

Меры пожарной безопасности в лесах, осуществляются в защитных лесах, расположенных на землях лесного фонда и землях иных категорий, и в эксплуатационных и резервных лесах, расположенных на землях лесного фонда, с учетом установленного правового режима лесов и целевого назначения земель, а также требований настоящего раздела.

В лесах вне зависимости от целевого назначения земель, на которых они расположены, и целевого назначения лесов, если иное не установлено Правилами пожарной безопасности в лесах, меры предупреждения лесных пожаров осуществляются в целях недопущения возникновения лесных пожаров, их распространения, а также возможности оперативной доставки сил и средств пожаротушения к местам лесных пожаров.

Меры предупреждения лесных пожаров, связанные со сплошными рубками, запрещаются:

а) в лесах, расположенных на территориях государственных природных заповедников;

б) в лесах, расположенных на территориях национальных парков, природных парков и государственных природных заказников (если иное не предусмотрено правовым режимом функциональных зон, установленных в границах этих особо охраняемых природных территорий);

в) в лесах, расположенных в водоохранных зонах, а также выполняющих функции защиты природных и иных объектов (за исключением зон с особыми условиями использования территорий, на которых расположены соответствующие леса, если режим указанных территорий предусматривает вырубку деревьев, кустарников и лиан).

В таких лесах в целях обеспечения пожарной безопасности максимально используются имеющиеся дороги и просеки, а также осуществляются меры предупреждения лесных пожаров, не связанные со сплошными рубками лесных насаждений (снижение природной пожарной опасности лесов путем регулирования породного состава лесных насаждений, проведение санитарно-оздоровительных мероприятий, устройство противопожарных минерализованных полос).

В лесах, расположенных на территориях государственных природных заповедников на лесных участках, на которых исключается любое вмешательство человека в природные процессы, запрещаются меры по предупреждению лесных пожаров.

На лесных участках, имеющих общую границу с лесными участками, указанными выше, осуществляются меры противопожарного обустройства, предусмотренные статьей 53.1 Лесного кодекса Российской Федерации, препятствующие распространению лесных пожаров.

В городских лесах и лесах, расположенных на территориях государственных природных заповедников, запрещается профилактическое контролируемое противопожарное выжигание хвороста, лесной подстилки, сухой травы и других лесных горючих материалов.

В резервных лесах на лесных участках, имеющих общую границу с населенными пунктами и объектами инфраструктуры, осуществляются меры предупреждения лесных пожаров.

Мониторинг пожарной опасности в лесах и лесных пожаров проводится в лесах вне зависимости от целевого назначения земель, на которых они расположены, и целевого назначения лесов.

Мониторинг пожарной опасности в лесах и лесных пожаров в резервных лесах, а также в лесах, расположенных на территориях государственных природных заповедников, и на лесных участках, на которых исключается любое вмешательство человека в природные процессы, осуществляется преимущественно с использованием авиационных или космических средств.

### **Требования пожарной безопасности в лесах при проведении рубок лесных насаждений**

При проведении рубок лесных насаждений, одновременно с заготовкой древесины, следует производить очистку мест рубок (лесосек) от порубочных остатков.

В случаях, когда граждане и юридические лица, осуществляющие использование лесов, обязаны сохранить подрост и молодняк, применяются преимущественно безогневые способы очистки мест рубок (лесосек) от порубочных остатков.

При проведении очистки мест рубок (лесосек) осуществляются:

- а) весенняя доочистка в случае рубки в зимнее время.

б) укладка порубочных остатков в кучи или валы шириной не более 3 м для перегнивания, сжигания или разбрасывание их в измельченном виде по площади места рубки (лесосеки) на расстоянии не менее 10 м от прилегающих лесных насаждений. Расстояние между валами должно быть не менее 20 м, если оно не обусловлено технологией лесосечных работ;

в) завершение сжигания порубочных остатков при огневом способе очистки мест рубок (лесосек) до начала пожароопасного сезона. Сжигание порубочных остатков от летней заготовки древесины и порубочных остатков, собранных при весенней доочистке мест рубок (лесосек), производится осенью, после окончания пожароопасного сезона.

В отдельных районах, в виде исключения, сжигание порубочных остатков допускается в период пожароопасного сезона по решению органов государственной власти или органов местного самоуправления.

При сжигании порубочных остатков должны обеспечиваться сохранность имеющихся на местах рубок (лесосеках) подроста, деревьев-семенников и других не срубленных деревьев, а также полное сгорание порубочных остатков.

Сжигание порубочных остатков сплошным палом запрещается.

При трелевке деревьев с необрубленными кронами сжигание порубочных остатков на верхних складах (пунктах погрузки) производится в течение всего периода заготовки, трелевки и вывозки древесины.

Срубленные деревья в случае оставления их на местах рубок (лесосеках) на период пожароопасного сезона должны быть очищены от сучьев и плотно уложены на землю.

Заготовленная древесина, оставляемая на местах рубок (лесосеках) на период пожароопасного сезона, должна быть собрана в штабеля или поленницы и отделена противопожарной минерализованной полосой шириной не менее 1,4 метра.

Места рубки (лесосеки) в хвойных равнинных лесах на сухих почвах с оставленной на период пожароопасного сезона заготовленной древесиной, а также с оставленными на перегнивание порубочными остатками отделяются противопожарной минерализованной полосой шириной не менее 1,4 метра. Места рубок (лесосеки), площадью свыше 25 га, должны быть, кроме того, разделены противопожарными минерализованными полосами указанной ширины на участки, не превышающие 25 га.

Складирование заготовленной древесины должно производиться только на открытых местах на расстоянии:

- от прилегающего лиственного леса при площади места складирования до 8 га - 20 метров, а при площади места складирования 8 га и более - 30 метров;

- от прилегающих хвойного и смешанного лесов при площади места складирования до 8 га - 40 метров, а при площади места складирования 8 га и более - 60 метров.

Места складирования и противопожарные разрывы вокруг них очищаются от горючих материалов и отделяются противопожарной минерализованной полосой шириной не менее 1,4 метра, а в хвойных лесных насаждениях на сухих почвах - двумя такими полосами на расстоянии 5-10 метров одна от другой.

### **Требования пожарной безопасности в лесах при проведении переработки лесных ресурсов, заготовке живицы**

При проведении в лесах переработки древесины и других лесных ресурсов (углежжение, смолокурение, дегтекурение и др.) требуется:

- а) размещать объекты переработки древесины и других лесных ресурсов на расстоянии не менее 50 метров от лесных насаждений;
- б) обеспечивать в период пожароопасного сезона в нерабочее время охрану объекта переработки древесины и других лесных ресурсов;
- в) содержать территории в радиусе 50 метров от объектов переработки древесины других лесных ресурсов очищенными от мусора и других горючих материалов; проложить по границам указанных территорий противопожарную минерализованную полосу шириной не менее 1,4 метра, а в хвойных лесных насаждениях на сухих почвах - две противопожарные минерализованные полосы такой же ширины на расстоянии 5-10 метров одна от другой.

При заготовке живицы требуется:

- а) размещать промежуточные склады для хранения живицы на очищенных от древесного мусора и других горючих материалов площадках. Вокруг площадок проложить противопожарную минерализованную полосу шириной не менее 1,4 метра.
- б) размещать основные склады для хранения живицы на открытых, очищенных от древесного мусора и других горючих материалов территориях на расстоянии не менее 50 метров от лесных насаждений; проложить по границам этих территорий противопожарную минерализованную полосу шириной не менее 1,4 метра и содержать её в период пожароопасного сезона в очищенном состоянии.

### **Требования пожарной безопасности в лесах при осуществлении рекреационной деятельности**

При осуществлении рекреационной деятельности в лесах в период пожароопасного сезона устройство мест отдыха, туристических стоянок и проведение других массовых мероприятий разрешается только по согласованию с органами государственной власти или органами местного самоуправления, при условии оборудования на используемых лесных участках мест для разведения костров и сбора мусора.

## **Требования пожарной безопасности в лесах при размещении и эксплуатации железных и автомобильных дорог**

Полосы отвода автомобильных дорог, проходящих через лесные массивы, должны содержаться очищенными от валежной и сухостойной древесины, сучьев, древесных и иных отходов, других горючих материалов.

Вдоль лесных дорог, не имеющих полос отвода, полосы шириной 10 м с каждой стороны дороги должны содержаться очищенными от валежной и сухостойной древесины, сучьев, древесных и иных отходов, других горючих материалов.

Полосы отвода железных дорог в местах прилегания их к лесным массивам должны быть очищены от сухостоя, валежника, порубочных остатков и других горючих материалов, а границы полос отвода должны быть отделены от опушки леса противопожарной опашкой шириной от 3 до 5 м или противопожарной минерализованной полосой шириной не менее 3 м.

Владельцы инфраструктуры железнодорожного транспорта общего пользования, владельцы железнодорожных путей ограниченного пользования, перевозчики, а также юридические лица, использующие земельные участки на полосах отвода железных дорог в пределах земель железнодорожного транспорта, обязаны:

а) не допускать эксплуатации тепловозов, не оборудованных искрогасительными и (или) искроулавливающими устройствами, на участках железнодорожных путей общего и ограниченного пользования, проходящих через лесные массивы;

б) организовывать в период пожароопасного сезона при высокой и чрезвычайной пожарной опасности в лесу патрулирование на проходящих через лесные массивы участках железнодорожных путей общего и ограниченного пользования в целях своевременного обнаружения и ликвидации очагов огня;

в) в случае возникновения пожаров в полосе отвода железной дороги или вблизи неё немедленно организовать их тушение и сообщить об этом органам государственной власти или органам местного самоуправления.

На участках железнодорожных путей общего и ограниченного пользования, проходящих через лесные массивы, не разрешается в период пожароопасного сезона выбрасывать горячие шлак, уголь и золу, горящие окурки и спички из окон и дверей железнодорожного подвижного состава.

## **Требования пожарной безопасности в лесах при добыче торфа**

При добыче торфа в лесах требуется:

а) отделить эксплуатационную площадь торфяного месторождения с находящимися на ней сооружениями, постройками, складами и другими объектами от окружающих лесных массивов противопожарным разрывом шириной от 75 до 100 метров (в зависимости от местных условий) с

водоподводящим каналом соответствующего проектного размера, расположенным по внутреннему краю разрыва;

б) произвести вырубку хвойного леса, а также лиственных деревьев высотой более 8 метров и убрать порубочные остатки и валежник со всей площади противопожарного разрыва;

в) полностью убрать древесную и кустарниковую растительность на противопожарном разрыве со стороны лесного массива на полосе шириной 6-8 метров.

На противопожарных разрывах, отделяющих эксплуатационные площади торфяных месторождений от лесных массивов, запрещается укладывать порубочные остатки и другие древесные отходы, а также добытый торф.

После завершения работ по добыче торфа рекультивация земель должна производиться с учетом обеспечения пожарной безопасности на выработанных площадях.

### **Требования пожарной безопасности в лесах при выполнении работ по геологическому изучению недр и разработке месторождений полезных ископаемых**

При проведении работ по геологическому изучению недр и разработке месторождений полезных ископаемых в период пожароопасного сезона в лесах требуется:

а) содержать территории, отведенные под буровые скважины и другие сооружения, в состоянии, свободном от древесного мусора и иных горючих материалов; проложить по границам этих территорий противопожарную минерализованную полосу шириной не менее 1,4 метра и содержать ее в очищенном от горючих материалов состоянии;

б) полностью очистить от лесных насаждений территорию в радиусе 50 метров от пробуриваемых и эксплуатируемых скважин (при эксплуатации нефтяных и газовых скважин по закрытой системе - в радиусе 25 метров);

в) не допускать хранения нефти в открытых емкостях и котлованах, а также загрязнения предоставленной для использования прилегающей территории горючими веществами (нефтью, мазутом и др.);

г) согласовывать с органами государственной власти или органами местного самоуправления порядок и время сжигания нефти при аварийных разливах, если они ликвидируются этим путем.

### **Требования пожарной безопасности в лесах при строительстве, реконструкции и эксплуатации линий электропередачи, связи, трубопроводов**

Просеки, на которых находятся линии электропередачи и линии связи, в период пожароопасного сезона должны быть свободны от горючих материалов.

Полосы отвода и охранные зоны вдоль трубопроводов, проходящих через лесные массивы, в период пожароопасного сезона должны быть свободны от горючих материалов. Через каждые 5-7 км трубопроводов устраиваются переезды для пожарной техники, прокладываются



противопожарные минерализованные полосы шириной 2-2,5 м вокруг домов линейных обходчиков, а также вокруг колодцев на трубопроводах.

При строительстве, реконструкции и эксплуатации линий электропередачи, линий связи и трубопроводов обеспечиваются рубка лесных насаждений, складирование и уборка заготовленной древесины, порубочных остатков и других горючих материалов.

### **Требования к пребыванию граждан в лесах**

Граждане при пребывании в лесах обязаны:

- а) соблюдать требования пожарной безопасности в лесах;
- б) при обнаружении лесных пожаров немедленно уведомлять о них органы государственной власти или органы местного самоуправления;
- в) принимать при обнаружении лесного пожара меры по его тушению своими силами до прибытия сил пожаротушения;
- г) оказывать содействие органам государственной власти и органам местного самоуправления при тушении лесных пожаров.

Пребывание граждан в лесах может быть ограничено в целях обеспечения пожарной безопасности в лесах и в целях обеспечения санитарной безопасности в лесах в порядке, установленном Приказом Министерства природных ресурсов и экологии Российской Федерации от 06.09.2016 № 457 «Об утверждении Порядка ограничения пребывания граждан в лесах и въезда в них транспортных средств, проведения в лесах определенных видов работ в целях обеспечения пожарной безопасности в лесах и Порядка ограничения пребывания граждан в лесах и въезда в них транспортных средств, проведения в лесах определенных видов работ в целях обеспечения санитарной безопасности в лесах».

Лица, виновные в нарушении требований Правил пожарной безопасности в лесах, несут ответственность в соответствии с законодательством Российской Федерации.

### **Санитарные требования к использованию лесов**

При использовании лесов не допускается:

- загрязнение лесов отходами производства и потребления и выбросами, радиоактивными и другими вредными веществами, иное неблагоприятное воздействие на леса;
- невыполнение или несвоевременное выполнение работ по очистке лесосек, а также работ по приведению лесных участков, предоставленных физическим или юридическим лицам в пользование в установленном лесным законодательством порядке, в состояние, пригодное для использования этих участков по целевому назначению, или работ по их рекультивации;
- уничтожение либо повреждение мелиоративных систем и дорог, расположенных в лесах;

-уничтожение либо повреждение лесохозяйственных знаков, феромонных ловушек и иных средств защиты леса;

-уничтожение (разорение) муравейников, гнезд, нор или других мест обитания животных.

Для предотвращения усыхания деревьев по опушкам вырубок не допускается проведение чересполосных рубок в еловых и пихтовых древостоях.

При разработке лесосек, строительстве и реконструкции линейных объектов запрещается сдвигание порубочных остатков к краю леса (стене леса).

При оставлении (хранении) заготовленной древесины в лесах в весенне-летний период на срок более 30 дней необходимо принять меры по предохранению ее от заселения стволовыми вредителями. Сроки запрета хранения (оставления) в лесу неокоренной (незащищенной) заготовленной древесины по лесным районам установлены Правилами санитарной безопасности в лесах, утвержденными постановлением Правительства Российской Федерации от 09.12.2020 № 2047 (в ред. п.1.1.14.4. приказа от 29.01.2021 № 5). «О Правилах санитарной безопасности в лесах». В зависимости от погодных условий сроки хранения в лесу неокоренной заготовленной древесины могут изменяться уполномоченными органами, но не более чем на 15 дней от установленного настоящими Правилами срока.

Химическая обработка древесины, предназначенной для сплава, запрещается.

Заготовленная древесина, заселенная стволовыми вредителями, до их вылета должна быть обработана инсектицидами или окорена (кора сожжена с соблюдением утвержденных в установленном порядке правил пожарной безопасности в лесах). При заселении заготовленной древесины стволовыми вредителями, в отношении которых применение мер защиты малоэффективно или невозможно, необходим срочный вывоз этой древесины из леса.

Для защиты неокоренной древесины в штабелях используют опрыскивание пестицидами в соответствии с Федеральным законом «О безопасном обращении с пестицидами и агрохимикатами» и с учетом требований санитарных правил, утвержденных в соответствии с Федеральным законом «О санитарно-эпидемиологическом благополучии населения».

При использовании лесов для рекреационных целей не допускается ухудшение санитарного и лесопатологического состояния лесов.

Не предоставляются для заготовки живицы лесные участки, расположенные в очагах вредных организмов до их ликвидации, а также насаждения, ослабленные и поврежденные вследствие воздействия лесных пожаров, вредных организмов и других негативных факторов.

В лесных насаждениях, отведенных для заготовки живицы и древесного сока, до начала их заготовки вырубается усыхающие и сухостойные деревья, проводится очистка мест рубок от порубочных остатков.

Заготовка живицы, заготовка и сбор недревесных лесных ресурсов (коры деревьев и кустарников, хвороста, веточного корма, еловой, пихтовой и сосновой лапы, елей для новогодних

праздников, лесной подстилки), а также заготовка пищевых лесных ресурсов осуществляются способами, исключающими возникновение очагов вредных организмов и усыхание деревьев.

Использование пестицидов и агрохимикатов для ведения сельского хозяйства в лесах осуществляется в соответствии с Федеральным законом «О безопасном обращении с пестицидами и агрохимикатами» и с учетом требований санитарных правил, утвержденных в соответствии с Федеральным законом «О санитарно-эпидемиологическом благополучии населения».

Не допускается ухудшение санитарного состояния лесов, расположенных на предоставленных гражданам и юридическим лицам лесных участках и лесных участках, прилегающих к ним, при использовании лесов для строительства, реконструкции, эксплуатации линейных объектов, выполнения работ по геологическому изучению недр, разработки месторождений полезных ископаемых, строительства и эксплуатации водохранилищ, иных искусственных водных объектов, а также гидротехнических сооружений, морских портов, морских терминалов, речных портов, причалов, переработки древесины и иных лесных ресурсов, а также для иных целей.

При развешивании аншлагов не допускается их крепление к деревьям.

При обустройстве противопожарных дорог, разрывов и минерализованных полос не допускается заболачивание прилегающих лесных насаждений в результате перекрытия естественных водотоков.

При организации временных аэродромов и вертолетных площадок, а также обустройстве противопожарных разрывов срубленная древесина должна быть своевременно вывезена, окорена, утилизирована или обработана инсектицидами.

При обустройстве противопожарных водоемов не допускается подтопление окружающих лесных насаждений.

В очагах вредных организмов, повреждающих (поражающих) древесину, порубочные остатки подлежат сжиганию, мульчированию или вывозу в места, предназначенные для переработки древесины.

В лесах, расположенных в водоохранных зонах, запрещается использование токсичных химических препаратов для охраны и защиты лесов, в том числе в научных целях.

В лесах, расположенных в водоохранных зонах, запрещается осуществление авиационных мер по борьбе с вредными организмами.

Проведение обработок пестицидами лесных участков осуществляется в соответствии с Федеральным законом «О безопасном обращении с пестицидами и агрохимикатами» и с учетом требований санитарных правил, утвержденных в соответствии с Федеральным законом «О санитарно-эпидемиологическом благополучии населения».

В лесопарковых зонах и зеленых зонах запрещается использование токсичных химических препаратов для охраны и защиты лесов, в том числе в научных целях.

При проведении санитарно-оздоровительных мероприятий обеспечивается соблюдение требований по сохранению редких и находящихся под угрозой исчезновения видов растений и животных, занесенных в Красную книгу Российской Федерации и (или) красные книги Ивановской области.

В отношении лесных растений, относящихся к видам, занесенным в Красную книгу Российской Федерации и (или) красные книги Ивановской области, а также включенных в перечень видов (пород) деревьев и кустарников, заготовка древесины которых не допускается, установленный в соответствии со статьей 29 Лесного кодекса Российской Федерации, разрешается рубка только погибших экземпляров.

В лесах запрещаются разведение и использование растений, животных и других организмов, не свойственных естественным экологическим системам, а также созданных искусственным путем, без разработки эффективных мер по предотвращению их неконтролируемого размножения.

В лесах запрещается посадка зараженных вредными организмами растений.

В очагах хрущей, а также на свежих песчаных и супесчаных почвах лесные культуры создаются с предварительным протравливанием пестицидами корней саженцев перед их посадкой, осуществляемым в соответствии с Федеральным законом «О безопасном обращении с пестицидами и агрохимикатами» и с учетом требований санитарных правил, утвержденных в соответствии с Федеральным законом «О санитарно-эпидемиологическом благополучии населения».

В насаждениях с участием ели и (или) пихты 8 единиц (в ред. п.1.1.14.3. приказа от 29.01.2021 № 5). в составе в качестве рубок ухода проводятся только рубки осветления и прочистки в молодняках. Рубки прореживания и проходные в указанных насаждениях не проводятся.

В сосновых культурах при рубках ухода в очагах хрущей и соснового подкорного клопа не допускается снижение полноты ниже 0,7, сохраняется примесь лиственных пород (до 2 - 3 единиц в составе) и подлесок.

В сосновых культурах с наличием очагов корневой губки запрещается проведение рубок ухода линейным способом.

Лица, допустившие нарушение требований Правил санитарной безопасности в лесах, несут ответственность в соответствии с законодательством Российской Федерации.

Вред, причиненный лесам в связи с нарушением требований Правил санитарной безопасности в лесах, возмещается в порядке, установленном законодательством Российской Федерации.

### **Особенности охраны лесов от загрязнения радиоактивными веществами и иного негативного воздействия**

Леса подлежат охране от загрязнения и иного негативного воздействия в соответствии с Лесным кодексом Российской Федерации, Федеральным законом от 10 января 2002 года № 7-ФЗ

«Об охране окружающей среды» и другими федеральными законами.

При использовании лесов, охране лесов от пожаров, защите, воспроизводстве лесов, в том числе при выполнении лесосечных работ, должны соблюдаться установленные законодательством Российской Федерации требования по охране окружающей среды от загрязнения и иного негативного воздействия, выполняться меры по охране лесов от загрязнения (в том числе нефтяного, радиоактивного и другого) и иного негативного воздействия, включая меры по сохранению лесных насаждений, лесных почв, среды обитания объектов животного мира, других природных объектов в лесах, а также должна осуществляться, в том числе посредством лесовосстановления и лесоразведения, рекультивация земель, на которых расположены леса и которые подверглись загрязнению и иному негативному воздействию.

Охрана лесов от загрязнения и иного негативного воздействия осуществляется физическими и юридическими лицами, органами государственной власти, органами местного самоуправления в пределах их полномочий, определенных в соответствии с Лесным кодексом Российской Федерации и Федеральным законом от 10 января 2002 года № 7-ФЗ «Об охране окружающей среды».

Невыполнение гражданами, юридическими лицами, осуществляющими использование лесов, лесохозяйственного регламента и проекта освоения лесов в части охраны лесов от загрязнения и иного негативного воздействия является основанием для досрочного расторжения договоров аренды лесных участков, договоров купли-продажи лесных насаждений, а также для принудительного прекращения права постоянного (бессрочного) пользования лесным участком или права безвозмездного пользования лесным участком.

В целях охраны лесов от радиоактивного загрязнения осуществляется радиационное обследование лесов и устанавливаются зоны их радиоактивного загрязнения.

В целях охраны лесов, включая лесные насаждения, лесные почвы, среду обитания объектов животного мира и другие природные объекты в лесах, от нефтяного загрязнения осуществляются мероприятия по предупреждению и ликвидации разливов нефти и нефтепродуктов.

Подвергшиеся нефтяному загрязнению земли, на которых расположены леса, подлежат рекультивации.

Особенности осуществления профилактических и реабилитационных мероприятий в зонах радиоактивного загрязнения лесов предусмотрены Приказом Минприроды России от 08 июня 2017 г. № 283 «Об утверждении особенностей осуществления профилактических и реабилитационных мероприятий в зонах радиоактивного загрязнения лесов»

Особенности регламентации работ при осуществлении рубок, охраны, защиты и воспроизводства лесов на территориях, загрязненных радионуклидами, с целью обеспечения безопасности здоровья человека, природной среды и получения продукции леса, соответствующей установленным санитарным нормативам, а также методические рекомендации по проведению контроля содержания радионуклидов в лесных ресурсах установлены приказом Федерального

агентства лесного хозяйства от 16.03.2009 года № 81 «Об утверждении методических документов».

Правила тушения лесных пожаров на лесных участках, загрязненных радионуклидами, определены приказом Министерства природных ресурсов и экологии Российской Федерации от 8 июля 2014 года № 313 «Об утверждении Правил тушения лесных пожаров».

Лесов, загрязненных радионуклидами, на территории ОГКУ «Вичугское лесничество» нет.

### **Требования к защите лесов**

Единые порядок и условия организации осуществления мер санитарной безопасности в лесах и требования, направленные на обеспечение санитарной безопасности в лесах при использовании, охране, защите и воспроизводстве лесов, устанавливаются Правилами санитарной безопасности в лесах, утвержденными Постановлением Правительства РФ от 09.12.2020 № 2047 *(в ред. п.1.1.14.4. приказа от 29.01.2021 № 5)*. «О Правилах санитарной безопасности в лесах».

Меры санитарной безопасности в лесах включают в себя:

- а) лесозащитное районирование;
- б) государственный лесопатологический мониторинг;
- в) проведение лесопатологических обследований;
- г) предупреждение распространения вредных организмов;
- д) иные меры санитарной безопасности в лесах.

Проведение лесозащитного районирования обеспечивается Федеральным агентством лесного хозяйства.

Осуществление государственного лесопатологического мониторинга обеспечивается:

- а) в отношении лесов, расположенных на землях лесного фонда, - Федеральным агентством лесного хозяйства;
- б) в отношении лесов, расположенных на землях обороны и безопасности, находящихся в федеральной собственности, - соответствующими федеральными органами исполнительной власти, уполномоченными в области обороны, безопасности;
- в) в отношении лесов, расположенных на землях особо охраняемых природных территорий федерального значения, - Министерством природных ресурсов и экологии Российской Федерации;
- г) в отношении лесов, расположенных на землях, находящихся в собственности субъектов Российской Федерации или муниципальных образований, - органами исполнительной власти субъектов Российской Федерации или органами местного самоуправления соответственно.

Проведение лесопатологических обследований и предупреждение распространения вредных организмов обеспечиваются:

- а) на лесных участках, предоставленных в постоянное (бессрочное) пользование,

аренду, - лицами, использующими леса на основании проекта освоения лесов;

б) на лесных участках, не предоставленных в постоянное (бессрочное) пользование, аренду:

- в отношении лесов, расположенных на землях, находящихся в собственности субъектов Российской Федерации или муниципальных образований, - органами исполнительной власти субъектов Российской Федерации или органами местного самоуправления соответственно;

- в отношении лесов, расположенных на землях лесного фонда, осуществление полномочий по защите которых передано органам государственной власти субъектов Российской Федерации в соответствии с частью 1 статьи 83 Лесного кодекса Российской Федерации, - органами исполнительной власти субъектов Российской Федерации;

- в отношении лесов, расположенных на землях лесного фонда, осуществление полномочий по защите которых не передано органам государственной власти субъектов Российской Федерации в соответствии с частью 2 статьи 83 Лесного кодекса Российской Федерации, - Федеральным агентством лесного хозяйства;

- в отношении лесов, расположенных на землях особо охраняемых природных территорий федерального значения, - Министерством природных ресурсов и экологии Российской Федерации;

- в отношении лесов, расположенных на землях обороны и безопасности, находящихся в федеральной собственности, - соответствующими федеральными органами исполнительной власти, уполномоченными в области обороны, безопасности.

В случае гибели лесов или ухудшения их санитарного и лесопатологического состояния осуществляются меры санитарной безопасности в лесах.

В случае гибели лесов или ухудшения их санитарного и лесопатологического состояния вследствие чрезвычайных ситуаций природного и антропогенного характера ликвидация последствий таких чрезвычайных ситуаций осуществляется в соответствии с Федеральным законом «О защите населения и территорий от чрезвычайных ситуаций природного и техногенного характера» и другими федеральными законами.

Предупреждение распространения вредных организмов осуществляется в соответствии с Правилами осуществления мероприятий по предупреждению распространения вредных организмов, утвержденными Приказом Министерства природных ресурсов и экологии Российской Федерации от 09.11.2020 № 912 (в ред. п.1.1.14.5. приказа от 29.01.2021 № 5). «Об утверждении Правил осуществления мероприятий по предупреждению распространения вредных организмов» и включает в себя проведение:

- профилактических мероприятий по защите лесов;

- санитарно-оздоровительных мероприятий, в том числе рубок погибших (утративших

жизнеспособность в результате воздействия неблагоприятных факторов) и поврежденных (имеющих видимые признаки повреждения неблагоприятными факторами) лесных насаждений, уборки неликвидной древесины (древесины, утратившей потребительские свойства из-за повреждений гнилью, стволовыми вредителями, а также в результате пожаров и других неблагоприятных воздействий), рубки аварийных деревьев;

- агитационных мероприятий.

Документированная информация, подтверждающая осуществление мероприятий по предупреждению распространения вредных организмов, в установленном порядке представляется для внесения в государственный лесной реестр.

В лесах, расположенных на особо охраняемых природных территориях, проведение мероприятий по предупреждению распространения вредных организмов осуществляется с учетом особенностей режима особой охраны территорий.

Граждане и юридические лица, осуществляющие использование, охрану, защиту и воспроизводство лесов, в случае обнаружения погибших или поврежденных вредными организмами, иными природными и антропогенными воздействиями лесных насаждений обязаны в 5-дневный срок со дня обнаружения таких насаждений проинформировать об этом органы государственной власти, органы местного самоуправления, уполномоченные на предоставление лесных участков в постоянное (бессрочное) пользование, аренду, безвозмездное пользование, а также на заключение договоров купли-продажи лесных насаждений в соответствии со статьями 81 - 84 Лесного кодекса Российской Федерации (далее - уполномоченные органы). Указанная информация является основанием для проведения лесопатологических обследований.

Проверка вышеуказанной информации проводится уполномоченными органами в 30-ти дневный срок с момента ее получения.

Порядок проведения лесопатологических обследований осуществляется в соответствии с приказом Министерства природных ресурсов и экологии Российской Федерации от 09.11.2020 № 910 (в ред. п.1.1.14.6. приказа от 29.01.2021 № 5). «Об утверждении порядка проведения лесопатологических обследований и формы акта лесопатологического обследования».

Лесопатологические обследования проводятся с использованием наземных и (или) дистанционных методов, визуальными и (или) инструментальными способами, обеспечивающими необходимую точность оценки санитарного и лесопатологического состояния лесов.

Лесопатологические обследования проводятся в целях получения информации о текущем санитарном (характеристика, которая определяется по количеству деревьев разных категорий состояния) и лесопатологическом (характеристика, которая определяется по количеству вредных организмов и степени повреждения ими деревьев) состоянии лесных участков, а также для обоснования и назначения мероприятий по предупреждению распространения вредных организмов.

Лесопатологические обследования проводятся в лесных насаждениях во время



вегетационного периода с момента распускания листвы (хвои) и до момента начала сезонной дехромации (изменения цвета хвои или листьев в результате воздействия неблагоприятных природных и антропогенных факторов).

В чистых по составу вечнозеленых лесных насаждениях, а также лесных насаждениях, поврежденных ветрами (ветровал, бурелом) и верховыми пожарами, лесопатологические обследования проводятся в течение года.

Объемы лесопатологических обследований в лесном плане Ивановской области и лесохозяйственном регламенте лесничеств (лесопарков) не указываются и определяются ежегодно, в том числе с учетом данных государственного лесопатологического мониторинга и иной информации о санитарном и лесопатологическом состоянии лесов.

По результатам лесопатологического обследования составляется акт лесопатологического обследования (далее - акт).

В течение 2-х рабочих дней после подписания акт направляется в комитет Ивановской области по лесному хозяйству для его утверждения и опубликования.

В течение 10-ти рабочих дней со дня поступления акта с приложениями уполномоченные органы рассматривают акт и при отсутствии замечаний утверждают его.

В срок не позднее 3-х рабочих дней со дня утверждения акт с приложениями размещается на официальном сайте комитета Ивановской области по лесному хозяйству в информационно-телекоммуникационной сети «Интернет» (далее - официальный сайт), за исключением актов, содержащих информацию, доступ к которой ограничен федеральными законами.

Одновременно с размещением на официальном сайте акт с приложениями к нему направляется в форме электронного документа, подписанного усиленной квалифицированной электронной подписью, с использованием единой системы межведомственного электронного взаимодействия или информационно-телекоммуникационных сетей общего пользования, в том числе сети «Интернет», в уполномоченный Правительством Российской Федерации федеральный орган исполнительной власти.

Срок размещения акта с приложениями на официальном сайте составляет два года.

Согласно отчета 10-ОИП на территории лесного фонда ОГКУ «Вичугское лесничество» имеется список участков с поврежденными и погибшими насаждениями на площади 330,6 га. Согласно данным государственного лесопатологического мониторинга (на дату 01.04.2018) на территории ОГКУ «Вичугское лесничество» имеется реестр участков, на которых рекомендовано проведение лесопатологического обследования на площади 3137,4 га.

С целью прогнозирования и определения лесопатологического и санитарного состояния лесов на данных участках с учетом приоритета проведения предусмотреть объем лесопатологического обследования на 2019 год в размере 326,1 га.

В дальнейшем объем лесопатологического обследования планировать на основании данных государственного лесопатологического мониторинга и информации о санитарном и лесопатологическом состоянии лесов, поступающей от граждан и юридических лиц,

осуществляющих использование (в т.ч. пребывающие в лесах для сбора и заготовки недревесных лесных ресурсов), охрану, защиту и воспроизводство лесов.

### **Нормативы и параметры санитарно-оздоровительных мероприятий**

Санитарно-оздоровительные мероприятия проводятся с целью улучшения санитарного состояния лесных насаждений, уменьшения угрозы распространения вредных организмов, обеспечения лесными насаждениями своих целевых функций, а также снижения ущерба от воздействия неблагоприятных факторов (вредные организмы, воздействие огня, погодные условия, почвенно-климатические факторы и другие, биотические и абиотические факторы, наносящие ущерб устойчивости или целевой функции лесов).

К санитарно-оздоровительным мероприятиям относятся рубка погибших и поврежденных лесных насаждений, уборка неликвидной древесины, а также аварийных деревьев.

Сведения о видах и объемах санитарно-оздоровительных мероприятий, планируемых к проведению лицами, использующими леса на основании договора аренды, права постоянного (бессрочного) пользования лесным участком, отражаются в лесной декларации.

При распределении объемов санитарно-оздоровительных мероприятий по кварталам года учитываются степень и время повреждения лесных насаждений, биология древесной породы, вредных насекомых и возбудителей заболеваний. Во избежание распространения инфекции сплошные и выборочные санитарные рубки следует проводить преимущественно в зимний период.

Санитарно-оздоровительные мероприятия не планируются в лесных насаждениях 4 и 5 бонитетов, за исключением случаев угрозы возникновения в этих лесных насаждениях очагов вредных организмов, а также в лесничествах, где лесные насаждения данных бонитетов являются преобладающими.

Санитарно-оздоровительные мероприятия планируются в лесах любого целевого назначения и всех категорий защитных лесов, кроме заповедных участков.

Отвод лесосек для проведения санитарно-оздоровительных мероприятий в лесных насаждениях (лиственных и лиственничных) (30% и более в составе насаждений) проводится в вегетационный период (кроме лесных участков, поврежденных ветрами (ветровал, бурелом - деревьях 5 "а", "б" и 6 "а", "б" категорий состояния) и верховыми пожарами).

Размер лесосек для проведения санитарно-оздоровительных мероприятий не лимитируется.

Рубка погибших и поврежденных лесных насаждений проводится в форме сплошной (для погибших и поврежденных насаждений) и выборочной (для поврежденных насаждений) санитарной рубки.

В молодняках до созревания в них деловой древесины при наличии погибших семенников проводятся выборочные санитарные рубки и (или) уборка неликвидной древесины.

Отвод лесосек под санитарные сплошные и выборочные рубки производится по результатам

лесопатологического обследования, проводимого инструментальным способом в соответствии с Правилами заготовки древесины и особенностями заготовки древесины в лесничествах, лесопарках, указанных в статье 23 Лесного кодекса Российской Федерации, утвержденными приказом Министерства природных ресурсов и экологии Российской Федерации от 01.12.2020 № 993 (в ред. *п.1.1.14.7. приказа от 29.01.2021 № 5*).

Уменьшение периметра лесосеки (уменьшение количества столбов на углах лесосеки) при отводе в сплошную и выборочную санитарную рубку допускается в пределах, не превышающих 10% от площади погибшего или поврежденного участка леса.

На визирах лесосек, отводимых в выборочную санитарную рубку, деревья не срубаются, и визиры расчищаются за счет обрубки сучьев и веток, а также рубки кустарника.

При назначении в сплошную и выборочную санитарную рубку в обязательном порядке отбираются деревья 5 - 6-й категорий состояния. Ветровал, бурелом и снеголом относят к 5 - 6-й категориям состояния.

Допускается назначение в сплошную и выборочную санитарную рубку деревьев категорий состояния в следующих случаях:

- деревья хвойных пород 4-й категории состояния;
- деревья 3 - 4-й категорий состояния (сильно ослабленные и усыхающие)

назначаются в рубку при повреждении корневой губкой (в сосняках), деревья осины - при повреждении осиновым трутовиком и деревья различных видов вяза - при повреждении голландской болезнью;

- в эксплуатационных лесах: деревья при наличии на стволах явных признаков гнилей (дупла, плодовые тела трутовиков, раковые раны, охватывающие более 2/3 окружности ствола); деревья ели и пихты, имеющие повреждения коры лосем и другими животными более трети окружности ствола;

- в лесных насаждениях, пройденных лесным пожаром: деревья с наличием прогара корневой шейки не менее 3/4 окружности ствола (при этом обязательно наличие пробной площади с раскопкой корневой шейки не менее чем у 100 деревьев) или высушивание луба не менее 3/4 окружности ствола (наличие пробной площади также обязательно);

- деревья хвойных пород, имеющие повреждения коры лосем и другими животными более трети окружности ствола, или поселения стволовых вредителей, занимающие более половины окружности ствола.

Отбор деревьев в выборочную и сплошную санитарную рубку при повреждении хвое- и листогрызущими насекомыми производится после завершения периода восстановления хвои (листвы).

При выборочной санитарной рубке жизнеспособные деревья с дуплами в количестве 5 - 10 шт./га оставляются в целях обеспечения естественными укрытиями представителей животного

мира.

Для лесных растений, относящихся к видам, занесенным в Красную книгу Российской Федерации и (или) в Красную книгу Ивановской области, а также включенных в перечень видов (пород) деревьев и кустарников, заготовка древесины которых не допускается, в соответствии Приказом Рослесхоза от 05.12.2011 года № 513 «Об утверждении Перечня видов (пород) деревьев и кустарников, заготовка древесины которых не допускается», разрешается рубка только погибших экземпляров.

После проведения выборочных санитарных рубок полнота лесных насаждений не должна быть ниже минимальных допустимых значений, при которых обеспечивается способность древостоев выполнять функции, соответствующие их категориям защитности или целевому назначению (таблица 17.5).

В лесных насаждениях, для которых в естественных условиях характерно низкополнотное произрастание древостоев, снижение полноты после выборочных санитарных рубок не лимитируется. К таким лесным насаждениям относятся: можжевельниковые, арчевые, саксауловые, высокогорные кедрачи.

В спелых и перестойных насаждениях в эксплуатационных лесах выборочные санитарные рубки не проводятся. При наличии в них повышенного текущего отпада они планируются в рубку для заготовки древесины в первую очередь.

В лесных насаждениях с участием ели, пихты в составе 70% и более проведение выборочных рубок запрещается, за исключением случаев, когда полнота в данной категории защитности не лимитируется.

Санитарная рубка считается сплошной, если вырубается весь древостой на площади 0,1 га и более.

Запрещается проводить сплошную санитарную рубку на всем выделе, если куртины деревьев без признаков ослабления превышают половину площади данного выдела.

Сплошная санитарная рубка проводится в лесных насаждениях, в которых после уборки деревьев, подлежащих рубке, полнота становится ниже предельных величин, при которых обеспечивается способность древостоев выполнять функции, соответствующие категориям защитных лесов или целевому назначению (табл 17.5).

Расчет фактической полноты древостоя обеспечивается при проведении лесопатологического обследования.

Порубочные остатки после выборочных и сплошных санитарных рубок подлежат сжиганию, мульчированию или вывозу в места, предназначенные для переработки древесины.

Уборка неликвидной древесины проводится в местах образования ветровала, бурелома, снеголома, верховых пожаров и других повреждений при наличии неликвидной древесины более 90% от общего запаса погибших деревьев.

В первую очередь уборка неликвидной древесины производится в лесах, выполняющих функции защиты природных и иных объектов, а также в ценных лесах. На землях другого целевого назначения и иных категорий защитных лесов уборка неликвидной древесины производится в случае, если создается угроза возникновения очагов вредных организмов или пожарной опасности в лесах.

Рубка аварийных деревьев проводится в целях недопущения вреда жизни и здоровью граждан или ущерба государственному имуществу и имуществу граждан и юридических лиц.

Минимальные допустимые значения полноты, до которых назначаются  
выборочные санитарные рубки

Вид использования или категория защитных лесов	Преобладающая порода						
	Ель, пихта	Кедр	Сосна	Листве ница	Дуб	Каштан	Береза и прочие листвен ные
Резервные леса							
Нет	0,5	0,3	0,3	0,3	-	-	0,3
Эксплуатационные леса							
Заготовка древесины	0,5	-	0,3	0,3	0,3	-	0,3
Заготовка живицы	-	-	0,3	-	-	-	-
Заготовка и сбор недревесных ресурсов	0,5	0,3	0,3	0,3	0,3	0,3	0,3
Заготовка пищевых лесных ресурсов и сбор лекарственных растений	0,5	0,3	0,3	0,3	0,3	0,3	0,3
Научно-исследовательская и образовательная деятельность	Не лимитируется						
Осуществление рекреационной деятельности	0,5	0,3	0,3	0,3	0,3	0,3	0,3
Эксплуатация лесных плантаций	Не лимитируется						
Прочие виды использования	0,5	0,3	0,3	0,3	0,3	0,3	0,3
Защитные леса							
1. Леса, расположенные в водоохранных зонах	Не лимитируется						
2. Леса, выполняющие функции защиты природных и иных объектов: а) леса, расположенные в первом и втором поясах зон санитарной охраны источников питьевого и хозяйственно-бытового водоснабжения	0,5	0,3	0,3	0,3	0,3	0,3	0,3
б) защитные полосы лесов вдоль железнодорожных путей общего пользования, федеральных автомобильных дорог общего	0,6	0,5	0,5	0,5	0,5	0,5	0,5

пользования и автомобильных дорог общего пользования, находящихся в собственности субъектов Российской Федерации							
в) зеленые и лесопарковые зоны	0,5	0,3	0,3	0,3	0,3	0,3	0,3
г) городские леса	0,3	0,3	0,3	0,3	0,3	0,3	0,3
д) леса, расположенные в первой, второй и третьей зоне округов санитарной (горно-санитарной) охраны лечебно-оздоровительных местностей и курортов	0,5	0,3	0,3	0,3	0,3	0,3	0,3
3. Ценные леса:	0,6	0,5	0,5	0,5	0,5	0,5	0,5
а) государственные защитные лесные полосы							
б) противоэрозионные леса	0,3	0,3	0,3	0,3	0,3	0,5	0,3
в) леса, расположенные в пустынных, полупустынных, лесостепных, лесотундровых зонах, степях, горах	Не лимитируется для пустынных, полупустынных и малолесных горных территорий. В остальных случаях - 0,3 для всех пород						
г) леса, имеющие научное или исторические значение	0,3	0,3	0,3	0,3	0,3	0,3	0,3
д) орехово-промысловые зоны	Не лимитируется						
е) лесные плодовые насаждения	Не лимитируется						
ж) ленточные боры	-	-	0,2	-	-	-	0,3
з) запретные полосы, расположенные вдоль водных объектов	0,3	0,3	0,3	0,3	0,3	0,3	0,3
и) нерестоохранные полосы лесов	0,5	0,3	0,3	0,3	0,3	0,3	0,3
4. Особо защитные участки лесов	Не лимитируется						

С учетом данных отчета 10-ОИП, проведенных лесопатологических обследований, на территории ОГКУ «Вичугское лесничество», установлены нормативы и параметры проведения санитарно-оздоровительных мероприятий (таблица 26).

Нормативы и параметры проведения санитарно-оздоровительных мероприятий на территории Вичугского лесничества  
(в ред. п.1.1.3.1 приказа от 29.01.2025 № 10)

№ п/п	Показатели	Ед. изм.	Рубка погибших и поврежденных лесных насаждений			Уборка аварийн ых деревьев	Уборка неликвид ной древесин ы	Итого
			всего	в том числе				
				я	выборочн ая			
1	2	3	4	5	6	7	8	9
Порода - сосна								
1	Выявленный фонд по лесоводственны м требованиям	га	-	-	-	-	-	-
		м³	-	-	-	-	-	-
2	Срок вырубki или уборки	лет	-	-	-	-	-	-
3	Ежегодный допустимый объем изъятия древесины:							
	Площадь	га	-	-	-	-	-	-
	выбираемый запас, всего	м³	-	-	-	-	-	-
	корневой	м³	-	-	-	-	-	-
	ликвидный	м³	-	-	-	-	-	-
	деловой	м³	-	-	-	-	-	-
Порода - ель								
1	Выявленный фонд по лесоводственны м требованиям	га	-	-	-	-	-	-
		м³	-	-	-	-	-	-
2	Срок вырубki или уборки	лет	-	-	-	-	-	-
	Ежегодный допустимый объем изъятия древесины:							
	Площадь	га	-	-	-	-	-	-
	выбираемый запас, всего	м³	-	-	-	-	-	-
	корневой	м³	-	-	-	-	-	-
	ликвидный	м³	-	-	-	-	-	-
	деловой	м³	-	-	-	-	-	-
Итого хвойное хозяйство								
1	Выявленный фонд по лесоводственны м требованиям	га	-	-	-	-	-	-
		м³	-	-	-	-	-	-



	Срок вырубki или уборки	лет	-	1	-	-	-	-
3	Ежегодный допустимый объем изъятия древесины:							
	Площадь	га	-	-	-	-	-	-
	выбираемый запас, всего	м <sup>3</sup>	-	-	-	-	-	-
	корневой	м <sup>3</sup>	-	-	-	-	-	-
	ликвидный	м <sup>3</sup>	-	-	-	-	-	-
	деловой	м <sup>3</sup>	-	-	-	-	-	-
Порода - береза								
1	Выявленный фонд по лесоводственным требованиям	га	-	-	-	-	-	-
		м <sup>3</sup>	-	-	-	-	-	-
2	Срок вырубki или уборки	лет	-	-	-	-	-	-
3	Ежегодный допустимый объем изъятия древесины:							
	Площадь	га	-	-	-	-	-	-
	выбираемый запас, всего	м <sup>3</sup>	-	-	-	-	-	-
	корневой	м <sup>3</sup>	-	-	-	-	-	-
	ликвидный	м <sup>3</sup>	-	-	-	-	-	-
	деловой	м <sup>3</sup>	-	-	-	-	-	-
Порода - осина								
1	Выявленный фонд по лесоводственным требованиям	га	-	-	-	-	-	-
		м <sup>3</sup>	-	-	-	-	-	-
2	Срок вырубki или уборки	лет	-	-	-	-	-	-
3	Ежегодный допустимый объем изъятия древесины:							
	Площадь	га	-	-	-	-	-	-
	выбираемый запас, всего	м <sup>3</sup>	-	-	-	-	-	-
	корневой	м <sup>3</sup>	-	-	-	-	-	-
	ликвидный	м <sup>3</sup>	-	-	-	-	-	-
	деловой	м <sup>3</sup>	-	-	-	-	-	-
Итого лиственное хозяйство								
1	Выявленный фонд по лесоводственным требованиям	га	-	-	-	-	-	-
		м <sup>3</sup>	-	-	-	-	-	-
2	Срок вырубki или уборки	лет	-	1	-	-	-	-

3	Ежегодный допустимый объем изъятия древесины:							
	Площадь	га	-	-	-	-	-	-
	выбираемый запас, всего	м <sup>3</sup>	-	-	-	-	-	-
	корневой	м <sup>3</sup>	-	-	-	-	-	-
	ликвидный	м <sup>3</sup>	-	-	-	-	-	-
	деловой	м <sup>3</sup>	-	-	-	-	-	-

В таблицу ежегодно вносятся коррективы по факту выполнения санитарно-оздоровительных мероприятий по итогам года.

В соответствии с пунктом 17 «Состава лесохозяйственных регламентов, порядка их разработки, сроков их действия и порядка внесения в них изменений», утвержденного приказом Минприроды России от 27.02.2017 № 72, внесение изменений в лесохозяйственные регламенты осуществляется по факту выполнения санитарно-оздоровительных мероприятий и мероприятий по ликвидации очагов вредных организмов ежегодно не позднее 30 января года, следующего за отчетным. (в ред. п.1.1.9.3 приказа от 29.01.2020 № 6)

### **Нормативы и параметры профилактических мероприятий по защите лесов**

Профилактические мероприятия направлены на повышение устойчивости лесов и предотвращение неблагоприятных воздействий на леса.

Основанием для планирования профилактических мероприятий являются результаты лесопатологических обследований.

Профилактические мероприятия подразделяются на лесохозяйственные и биотехнические.

К профилактическим лесохозяйственным мероприятиям относятся:

- использование удобрений и минеральных добавок для повышения устойчивости лесных насаждений в неблагоприятные периоды (засуха, повреждение насекомыми);

- лечение деревьев;

- применение пестицидов для предотвращения появления очагов вредных организмов.

Лечение деревьев осуществляется в первую очередь на лесных участках, предоставленных для осуществления рекреационной деятельности. Лечение деревьев заключается в обрезке отдельных усыхающих и поврежденных ветвей, удалении плодовых тел дереворазрушающих грибов, лечении ран, санации дупел.

Применение пестицидов и биологических средств для предотвращения появления очагов вредных организмов в первую очередь производится на участках ценных лесов или в питомниках на основании прогнозных данных на начальной фазе развития очага. При этом не допускается использование пестицидов, которые не внесены в Государственный каталог пестицидов и

агрохимикатов, разрешенных к применению на территории Российской Федерации, предусмотренный статьей 3 Федерального закона от 19.07.1997 № 109-ФЗ «О безопасном обращении с пестицидами и агрохимикатами».

Профилактическими биотехническими мероприятиями являются:

- улучшение условий обитания и размножения насекомоядных птиц и других насекомоядных животных;
- охрана местообитаний, выпуск, расселение и интродукция насекомых- энтомофагов;
- посев травянистых нектароносных растений.

Улучшение условий обитания и размножения насекомоядных птиц и насекомоядных животных заключается в их охране, посадке деревьев и кустарников для гнездования, развешивании скворечников и дуплянок, подкормке, посадке ремиз (полос или куртин из древесных или кустарниковых растений, служащих местами укрытия и кормления полезных птиц), сохранении и создании в лесу источников воды.

Посев травянистых нектароносных растений производится в непосредственной близости от лесных участков, на которых возникают очаги вредных насекомых, или по опушкам этих лесных участков.

На территории ОГКУ «Вичугское лесничество» установлены параметры профилактических и других мероприятий по предупреждению распространения вредных организмов (таблица 27).

**Параметры профилактических и других мероприятий по предупреждению распространения вредных организмов на территории Вичугского лесничества**  
(в ред. п.1.1.3.2 приказа от 29.01.2025 № 10)

Наименование мероприятия	Единицы измерения	Объем мероприятия	Срок проведения	Ежегодный объем мероприятия
<b>1. Профилактические</b>				
<b>1.1 Лесохозяйственные</b>				
Сплошная санитарная рубка	га	-	2024	-
Выборочная санитарная рубка	га	-	2023	-
Уборка неликвидной древесины	га	-	2024	-
Рубка аварийных деревьев	га	-	2024	-
<b>1.2. Биотехнические</b>				
Наземные меры борьбы	га	-	-	-
<b>2. Другие мероприятия</b>				
-	-	-	-	-

Мероприятия планируются и корректируются по результатам лесопатологических обследований и мероприятий по предупреждению распространения вредных организмов.

**Нормативы и параметры мероприятий по ликвидации очагов вредных организмов**

Порядок назначения, организации и осуществления мероприятий по защите леса от вредных организмов, а также методы оценки эффективности их проведения установлены Правилами ликвидации очагов вредных организмов, утвержденными приказом Министерства природных ресурсов и экологии Российской Федерации от 23.06.2016 № 361.

Мероприятия по ликвидации очагов вредных организмов, в том числе на лесных участках, предоставленных в аренду для заготовки древесины, осуществляются в соответствии со статьей 19 Лесного кодекса Российской Федерации органами государственной власти или органами местного самоуправления в пределах полномочий, определенных в соответствии со статьями 81 - 84 Лесного кодекса (далее уполномоченные органы).

Ликвидация очагов вредных организмов в лесах включает в себя следующие меры:

- проведение обследований очагов вредных организмов;
- уничтожение или подавление численности вредных организмов, в том числе с

применением химических препаратов (препаратов, в которых действующим началом являются химические вещества);

- рубка лесных насаждений в целях регулирования породного и возрастного составов лесных насаждений, зараженных вредными организмами.

Территории насаждений с наличием массовых очагов вредных организмов могут объявляться зоной чрезвычайной ситуации в соответствии с Федеральным законом от 21 декабря 1994 года № 68-ФЗ «О защите населения и территорий от чрезвычайных ситуаций природного и техногенного характера».

В лесах, расположенных на особо охраняемых природных территориях, проведение мероприятий по ликвидации очагов вредных организмов осуществляется с учетом особенностей правового режима особой охраны территорий.

Документированная информация, подтверждающая осуществление мероприятий по ликвидации очагов вредных организмов, вносится в государственный лесной реестр в порядке, установленном приказом Минприроды России от 11 ноября 2013 года № 496 «Об утверждении Перечня, форм и порядка подготовки документов, на основании которых осуществляется внесение документированной информации в государственный лесной реестр и ее изменение».

До начала проведения мероприятий по уничтожению или подавлению численности вредных организмов лесных насаждений уполномоченными органами осуществляется комплекс подготовительных работ. Основными подготовительными работами являются:

- организация авиационных работ;
- организация и контроль завоза пестицидов (химических или биологических препаратов, используемых для борьбы с вредными организмами, повреждающими лесные растения);
- проведение контрольного обследования очагов вредных организмов в порядке, предусмотренном Правилами ликвидации очагов вредных организмов, утвержденными приказом Министерства природных ресурсов и экологии Российской Федерации от 23.06.2016 № 361
- проведение мероприятий по ограничению пребывания граждан в лесах и въезда в них транспортных средств.

#### Проведение обследований очагов вредных организмов

Для назначения рубок лесных насаждений, зараженных вредными организмами, проводится обследование. Результаты обследования оформляются актом обследования, в котором указываются: лесничество (лесопарк), субъект Российской Федерации, фамилия, имя, отчество (при наличии) исполнителя, дата и место проведения, площадь запланированного мероприятия,

информация о фактической таксационной характеристике, причинах ее несоответствия таксационному описанию, причины повреждения насаждений, с указанием вида вредителя, его встречаемости, степени заселения, расчета процента выборки деревьев, полноты после уборки деревьев, заключения о виде и площади мероприятия с дополнительным заполнением ведомости перечета деревьев, подлежащих вырубке с приложением абриса лесного участка.

Акт обследования утверждается органом государственной власти или органами местного самоуправления в пределах их полномочий, определенных в соответствии со статьями 81 - 84 Лесного кодекса, и в срок не позднее трех рабочих дней со дня его утверждения размещается на официальном сайте органа государственной власти или органа местного самоуправления в информационно-телекоммуникационной сети «Интернет».

Контроль за достоверностью сведений и обоснованностью мероприятий, предусмотренных актами обследований, осуществляет уполномоченный федеральный орган исполнительной власти в пределах полномочий, определенных в соответствии с пунктом 4 части 9 статьи 83 Лесного кодекса.

Для подтверждения необходимости проведения мероприятий по уничтожению или подавлению численности вредных организмов проводится контрольное обследование. Контрольные обследования в соответствии с биологическими особенностями вредителя проводятся не позже, чем за месяц до начала работ по уничтожению или подавлению численности вредных организмов.

Контрольные обследования проводятся комиссией, сформированной уполномоченным органом.

Целью контрольных обследований является определение количественных и качественных характеристик показателей популяции (выживаемость, абсолютная численность, зараженность энтомопатогенными (вызывающими гибель вредных насекомых) и фитопатогенными (вызывающими заболевание деревьев) микроорганизмами, энтомофагами (хищные и паразитические насекомые, являющиеся естественными врагами вредителей леса), доля диапаузирующих особей (часть особей популяции насекомых, находящаяся в периоде временного физиологического покоя, развития и размножения), сроки развития вредителей. Обследования проводятся на лесных участках, различающихся по уровню численности и особенностям распространения вредных организмов. По данным обследований уточняются сроки и объемы проведения обработок лесных насаждений.

Результаты обследования оформляются актом контрольного обследования, в котором указываются: лесничество (лесопарк), субъект Российской Федерации, фамилия, имя, отчество (при наличии) исполнителя, дата и место проведения, фазы развития очагов, период обработки насаждения, плотность популяции на единицу учета, дополнительно заполняется ведомость учета численности вредных организмов, в которой указываются: участковое лесничество, номер

обрабатываемого участка, квартал, выдел, повреждаемая порода, вид вредного организма, номера пунктов и точек учета, фазы развития вредителя, прогнозируемое повреждение насаждения.

На основании данных контрольных обследований комиссиями, сформированными уполномоченным органом, могут быть изменены (сокращены или продлены) сроки проведения мер по ликвидации очагов вредных организмов, но не более чем на десять дней.

#### Уничтожение или подавление численности вредных организмов

Планирование мероприятий по уничтожению или подавлению численности вредных организмов в лесах, в том числе на лесных участках, переданных в пользование, проводится в соответствии с документом, являющимся основанием для проведения указанных мероприятий (Обоснованием).

Обоснования составляются уполномоченными органами по результатам инвентаризации очагов вредных организмов, проводимой, в том числе, на основании данных государственного лесопатологического мониторинга.

В соответствии с подготовленными Обоснованиями, а также по итогам проведения контрольных обследований, уполномоченные органы принимают решение о проведении мероприятий, и включают выбранные лесные участки в план мероприятий по уничтожению или подавлению численности вредных организмов.

В плане мероприятий по уничтожению или подавлению численности вредных организмов в лесных насаждениях указывается следующая информация: лесничество (лесопарк), участковое лесничество; площадь планируемых мероприятий в гектарах; вид вредного организма, против которого будут осуществляться мероприятия по ликвидации (в комплексных очагах - преобладающий вредитель); способ обработки лесных насаждений; используемый препарат и доза его внесения; количество летательных или наземных аппаратов, необходимых для проведения работ; сроки обработки (декада, месяц); плановая стоимость обработки; источник финансирования (субвенции из федерального бюджета, бюджет субъекта, другие источники); наименование лиц, использующих леса, по лесным участкам, переданным в пользование.

При проведении обследований для оценки результата эффективности проведенных мероприятий по уничтожению или подавлению численности вредных организмов определяются техническая эффективность и лесозащитный эффект (результат применения пестицида (биологических и химических препаратов), выраженный показателями снижения степени повреждения лесных насаждений или снижения интенсивности питания гусениц (личинок).

Техническая эффективность определяется на основе данных учета гибели вредителей по результатам проведения мероприятий по уничтожению или подавлению численности вредных организмов. Лесозащитный эффект определяется на основе данных о сохранности листвы (хвои) на деревьях после проведения мероприятий по уничтожению или подавлению численности вредных

организмов.

Мероприятия по уничтожению или подавлению численности вредных организмов могут осуществляться наземным и авиационным способами.

При проведении мероприятий по уничтожению или подавлению численности вредных организмов авиационным способом основным методом внесения пестицидов является опрыскивание; наземным способом - опрыскивание или аэрозольная обработка лесных участков.

В целях уничтожения или подавления численности вредных организмов могут использоваться следующие средства: пестициды; биологические фунгициды (биологически активные вещества органического происхождения, подавляющие жизнеспособность или вызывающие гибель микроорганизмов), энтомофаги (хищные и паразитические насекомые, являющиеся естественными врагами вредителей леса); вирусы; и иные (например, аэрозоли или вещества, образующие на поверхности кладок яиц воздухо непроницаемые пленки), а также следующие виды работ: развешивание феромонных ловушек; сбор и уничтожение яйцекладок, гнезд вредителей; обработка нетоксичными средствами; нанесение ловчих клеевых поясов.

Препараты для обработки насаждений уполномоченные органы выбирают из числа разрешенных к применению на территории Российской Федерации (в соответствии с Государственным каталогом пестицидов и агрохимикатов, разрешенных к применению на территории Российской Федерации).

В лесах, расположенных на особо охраняемых природных территориях, в лесах, расположенных в водоохранных зонах, в лесах, выполняющих функции защиты природных и иных объектов (леса, расположенные в лесопарковых и зеленых зонах), в городских лесах, на особо защитных участках лесов (заповедные лесные участки) использование химических препаратов, обладающих токсичным, канцерогенным или мутагенным воздействием (далее - токсичные химические препараты) запрещается в соответствии со статьями 112 - 114, 116, 119 Лесного кодекса Российской Федерации (абзац в ред. п.1.1.9.42 приказа от 29.01.2020 № 6).

При осуществлении работ по ликвидации очагов вредных организмов ежедневно в ведомости проведения мероприятий по подавлению численности вредных организмов отмечается площадь обработанных лесных участков, расход препаратов, количество полетов (поездки) на лесных участки, время обработки и погодные условия.

В период обработок еженедельно заполняется ведомость учета проведения мероприятий по уничтожению и подавлению численности вредных организмов, в которой указываются лесничество, участковое лесничество, дата проведения учета, субъект, способ обработки, препарат, вид вредного организма, площадь обработки.

Техническая эффективность при применении химических препаратов для проведения мероприятия по уничтожению или подавлению численности вредных организмов должна быть не менее 90%, при применении биологических препаратов (препаратов, в которых действующим



началом являются микроорганизмы и продукты их жизнедеятельности) не менее 75%. Площадь участков, на которых техническая эффективность обработок меньше установленной техническим заданием, не должна быть более 20% от общей площади обработок.

По результатам обследований для оценки технической эффективности мероприятий по уничтожению или подавлению численности вредных организмов оформляется акт, в котором указываются: лесничество (лесопарк), субъект Российской Федерации, фамилия, имя, отчество (при наличии) исполнителя, дата и место проведения, количество пунктов учета, способы обработки, техническая эффективность, степень повреждения насаждения на обработанных лесных участках, дополнительно заполняется ведомость учетов эффективности мер по уничтожению (подавлению) численности вредных организмов, в которой указываются номера обрабатываемых участков, кварталов, выделов, вид вредного организма, его численность до и после обработки, единица учета, эффективность обработок.

#### Рубка лесных насаждений в целях регулирования породного и возрастного составов лесных насаждений, зараженных вредными организмами

Рубки лесных насаждений, зараженных вредными организмами, проводятся на основании утвержденного в установленном порядке акта обследования.

Рубка лесных насаждений, зараженных вредными организмами, включает в себя следующие мероприятия:

- рубку и выкладку ловчих деревьев с их последующей уборкой;
- рубку лесных насаждений, являющихся очагами вредных организмов.

Выкладка ловчих деревьев направлена на частичный отлов и уничтожение стволовых вредителей. После заселения ловчих деревьев они должны быть вовремя окорены или обработаны инсектицидами и вывезены из леса в соответствии с требованиями Правил санитарной безопасности в лесах.

Число ловчих деревьев определяется для каждого лесного участка отдельно и зависит от соотношения относительной численности текущего поколения вредных организмов к предыдущему.

Для усиления привлечения вредных организмов на ловчие деревья могут применяться феромоны (или аттрактанты) стволовых вредителей (синтетические аналоги природного аттрактивного феромона, вызывающие направленное движение особей вредителя к источнику запаха).

Рубка лесных насаждений, являющихся очагами вредных организмов, планируется в случае развития активного процесса заражения деревьев от первой до третьей категорий состояния, определенных в соответствии с Правилами санитарной безопасности в лесах, стволовыми вредителями или возбудителями сосудистых и бактериальных заболеваний.

Рубка лесных насаждений, являющихся очагами вредных организмов, проводится сплошным способом.

Параметры мероприятий по ликвидации очагов вредных организмов представлены в таблице 28

Таблица 28

Параметры мероприятий по ликвидации очагов вредных организмов

Наименование мероприятия	Единицы измерения	Объем мероприятия	Срок проведения	Ежегодный объем мероприятия

Очагов вредных организмов на территории лесного фонда ОГКУ «Вичугское лесничество» не выявлено.

### 2.17.2. Требования к воспроизводству лесов

*(в ред. п.1.1.2. приказа от 25.11.2025 № 107)*

Согласно статье 61 Лесного кодекса Российской Федерации вырубленные, погибшие, поврежденные леса подлежат воспроизводству, которое осуществляется путём лесовосстановления и ухода за лесами.

На лесных участках, предоставленных в аренду для заготовки древесины, лесовосстановление осуществляется арендаторами этих лесных участков.

Лесовосстановительные мероприятия должны проводиться в соответствии с требованиями Правил лесовосстановления, утвержденных приказом Минприроды России от 29.12.2021 № 1024 (далее - Правила лесовосстановления).

В целях лесовосстановления лесничеством до 1 октября проводится ежегодный учет площадей вырубок, гарей, прогалин, иных не занятых лесными насаждениями или пригодных для лесовосстановления земель. При проведении учета площадей, предназначенных для лесовосстановления, в зависимости от состояния и количества на них подроста и молодняка, определяются способы лесовосстановления в соответствии с требованиями таблицы 2 Приложения 17 к Правилам лесовосстановления (таблица 29). При этом отдельно учитываются площади лесных участков, подлежащие естественному лесовосстановлению вследствие природных процессов, содействию естественному лесовосстановлению, искусственному лесовосстановлению и комбинированному лесовосстановлению.

Таблица 29

Способы лесовосстановления в зависимости от количества  
жизнеспособного подроста и молодняка главных лесных  
древесных пород

Способы лесовосстановления		Древесные породы	Группы типов леса, типы лесорастительных условий	Количество жизне-способного подроста и молодняка, тыс. шт. на 1 га
1		2	3	4
Естественное лесовосстановление	путем мероприятий по сохранению подроста, ухода за молодняком	Сосна, ель, лиственница	Сухие	Более 3
			Свежие	Более 1,5
			Влажные	Более 1
		Дуб и другие твердолиственные породы высотой более 0,5 м	Сухие	Более 4
			Свежие	Более 3
			Влажные	Более 2
Естественное лесовосстановление  Комбинированное лесовосстановление	путем минерализации почвы	Сосна, ель, лиственница	Сухие	1 - 3
			Свежие	0,5 - 1,5
			Влажные	0,5 - 1
		Дуб и другие твердолиственные породы высотой более 0,5 м	Сухие	2 - 4
			Свежие	1 - 3
			Влажные	1 - 2
Искусственное лесовосстановление		Сосна, ель, лиственница	Сухие	Менее 1
			Свежие	Менее 0,5
			Влажные	Менее 0,5
		Дуб и другие твердолиственные породы высотой более 0,5 м	Сухие	Менее 2
			Свежие	Менее 1
			Влажные	Менее 1

Способы лесовосстановления в зависимости от количества жизнеспособного подроста и молодняка основных лесных древесных пород по лесным породам и лесорастительным условиям, не включенным в приложения 1 - 41 к Правилам лесовосстановления, устанавливаются лесохозяйственными регламентами лесничеств.

Способы лесовосстановления в зависимости от количества жизнеспособного подроста и молодняка основных лесных древесных пород, не включенных в таблицу 2 приложения 17 Правил лесовосстановления, указаны в таблице 29.1.

Таблица 29.1

Способы лесовосстановления в зависимости  
от количества жизнеспособного подроста и молодняка основных  
лесных древесных пород, не включенных в таблицу 2 Правил лесовосстановления

Способы лесовосстановления	Древесные породы	Группы типов леса, типы лесорастительных условий	Количество жизнеспособного подроста и молодняка, тыс. штук на 1 га
1	2	3	4
Естественное лесовосстановление вследствие природных процессов	Береза	Сухие	Более 4,5
		Свежие	Более 2,25
		Влажные	Более 1,5

Естественное лесовосстановление вследствие природных процессов планируется и проектируется:

- на лесных участках с наличием жизнеспособного подроста и молодняка основных лесных древесных пород в количестве не менее полуторной нормы, предусмотренной таблицей 2 приложений 1 - 41 к Правилам лесовосстановления для соответствующего лесного района по естественному лесовосстановлению путем мер по сохранению подроста;

- при рубке насаждений древесных пород, способных к вегетативному возобновлению, если невозможно семенное возобновление, а вегетативное возобновление соответствует целям ведения хозяйства.

В отношении лесного участка, где проектируется естественное лесовосстановление вследствие природных процессов, в проекте лесовосстановления обозначается срок отнесения земель, предназначенных для лесовосстановления, к землям, на которых расположены леса.

Критериями планирования естественного лесовосстановления вследствие естественных процессов по березе является недоступность лесных участков для проведения подготовки почвы и последующего искусственного и комбинированного лесовосстановления в оптимальные агротехнические сроки.

Учет земель, требующих лесовосстановления, производится по данным государственного лесного реестра, материалам лесоустройства, материалам специальных обследований, при отводе лесосек и осмотре мест осуществления лесосечных работ (осмотре лесосек).

Для искусственного и комбинированного лесовосстановления, дополнения лесных культур используется посадочный материал, соответствующий критериям и требованиям, указанным в таблицах 1 Приложений 17 к Правилам лесовосстановления (таблица 30).

Допускается применять посадочный материал возраста ниже указанного в таблицах 1 Приложения 17 к Правилам лесовосстановления, при соответствии его требованиям по высоте и диаметру стволика у корневой шейки.

Таблица 30

Требования (критерии) к посадочному материалу лесных древесных пород и молоднякам, площади которых подлежат

**отнесению к землям, на которых расположены леса**

Древесные породы	Требования к посадочному материалу			Требования (критерии) к молоднякам, площади которых подлежат отнесению к землям, на которых расположены леса			
	возраст не менее, лет	диаметр стволика у корневой шейки не менее, мм	высота стволика не менее, см	группа типов леса или типов лесорастительных условий	возраст (к молоднякам, созданным искусственными комбинированным способом) не менее, лет	количество деревьев основных пород не менее, тыс. шт. на 1 га	средняя высота деревьев основных пород не менее, м
1	2	3	4	5	6	7	8
Береза карельская и повислая (бородавчатая)	2	3,0	25	Брусничная, кисличная и черничная	4	2,0	1,1
Береза повислая (бородавчатая)	2	2,5	20	Свежая и влажная судубрава	5	2,0	1,5
Дуб черешчатый	1 - 2	3,0	12	Свежая и влажная судубрава	8	1,7	0,9
Ель европейская (обыкновенная)	2 - 3	2,0	12	Сложная, мелкотравная, черничная	7	2,0	1,0
				Долгомошная, травяно-болотная	7	2,0	0,7
Лиственницы Сукачева и сибирская	2	2,5	15	Брусничная, кисличная, черничная	5	1,7	1,2

1	2	3	4	5	6	7	8
Сосна кедровая сибирская	3 - 4	3,0	12	Брусничная, кисличная, черничная	9	1,6	0,8
				Сложная, сложная мелкотравная	5	1,5	1,5
				Долгомошная, травяная	9	1,6	0,7
Сосна обыкновенная	2	2,0	12	Лишайниковая, вересковая	7	2,5	0,8
				Брусничная, кисличная, черничная	7	2,0	1,2
				Долгомошная и сфагновая	7	2,2	1,0
Ясень обыкновенный	2	4,0	15	Свежие и влажные судубрава и дубрава	6	2,0	1,5

Требования к молоднякам основных лесобразующих пород, площади которых подлежат отнесению к землям, на которых расположены леса, указаны в таблицах 1 приложений 1 - 41 к Правилам лесовосстановления. Требования (критерии) к посадочному материалу и молоднякам лесных древесных пород, не включенных в приложения 1 - 41 к Правилам лесовосстановления, устанавливаются лесохозяйственными регламентами лесничеств.

Требования к молоднякам лесных древесных пород, не включенных в таблицу 1 приложения 17 Правил лесовосстановления, площади которых подлежат отнесению к землям, на которых расположены леса, указаны в таблице 30.1.

Требования (критерии) к молоднякам лесных  
древесных пород, не включенных в таблицу 1 приложения 17  
Правил лесовосстановления,

площади которых подлежат отнесению к землям, на которых расположены леса

Древесные породы	Требования (критерии) к молоднякам, площади которых подлежат отнесению к землям, на которых расположены леса			
	группа типов леса или типов лесорастительных условий	Возраст, лет	количество деревьев основных пород не менее, тыс. шт. на 1 га	средняя высота деревьев основных пород не менее, м
1	2	3	4	5
Береза пушистая (опушенная)	для всех типов леса или лесорастительных условий	4	2,0	1,5
Осина, липа, ольха черная, ольха серая	для всех типов леса или лесорастительных условий	4	2,0	1,5

Для молодняков лиственных пород, не включенных в таблицу 29.1, критерии должны соответствовать показателям по березе повислой.

Создание лесных культур запланировано сеянцами сосны обыкновенной и ели европейской с нормой посадки 4,4 тыс. шт./га. При посадке лесных культур саженцами, сеянцами с закрытой корневой системой норма посадки планируется 2,5 тыс. шт./га. Срок выполнения работ по искусственному лесовосстановлению сеянцами с открытой корневой системой в весенний период не позднее 15 мая, в осенний период для сеянцев с открытой и закрытой корневой системой – не позднее 15 октября.

В весенний период выполнение работ по искусственному лесовосстановлению должно составлять не менее 80% от годового планового объема выполнения работ по искусственному лесовосстановлению.

В целях предотвращения зарастания поверхности почвы сорной травянистой и древесно-кустарниковой растительностью, накопления влаги в почве, проводится агротехнический и лесоводственный уход за лесными культурами.

К агротехническому уходу относятся:

- ручная оправка растений от завала травой и почвой, заноса песком, размыва и выдувания почвы, выжимания морозом;
- рыхление почвы с одновременным уничтожением травянистой и древесной растительности в рядах культур и междурядьях;
- дополнение лесных культур, подкормка минеральными удобрениями и полив лесных культур.

Агротехнический уход за лесными культурами проводится в соответствии с проектом лесовосстановления и предусматривается ежегодно в количестве 1-2 раза в первые 3 года после посадки лесных культур.

В целях предотвращения гибели лесных культур от заглушения мягколиственными породами необходимо по результатам инвентаризации лесных культур предусматривать проведение лесоводственного ухода, начиная с 4-летнего возраста.

К лесоводственному уходу относятся:

- уничтожение или предупреждение появления травянистой и нежелательной древесной растительности;

Высаженные на лесокультурную площадь растения в первые 1-2 года приспособляются к новым условиям среды и восстанавливают повреждённую при выкопке корневую систему, причём некоторая часть растений не приживается. В связи с этим проводят дополнение лесных культур – посадку на месте погибших растений. Дополнению (посадке взамен погибших растений) подлежат лесные культуры с приживаемостью 25-85%. Лесные культуры с неравномерным отпадом (гибелью растений) по площади участка дополняются при любой приживаемости. Эта работа проводится, как правило, весной следующего года после посадки лесных культур.

При создании культур хвойных пород необходимо проводить противопожарные профилактические мероприятия, начиная с момента освоения участка. Снижение пожарной опасности достигается путём сохранения буферных лесных полос из лиственных пород.

При проведении лесовосстановительных работ по периметру участков лесных культур и площадей с проведенными мерами содействия естественному лесовосстановлению в противопожарных целях необходимо планировать создание минерализованных полос и последующий уход за ними.

Для задержания распространения низового пожара рекомендуется через 100-150 м проводить минерализованные полосы, которые обрабатывают одновременно с проведением уходов за лесными культурами.

Нормативы мероприятий по воспроизводству лесов в лесах лесничества проводятся в табл. 31.

Таблица 31

Нормативы и параметры мероприятий по лесовосстановлению и лесоразведению; площадь, га

Лесоразведение	Не покрытые лесной растительностью земли				Лесосеки сплошных рубок предстоящего периода	Лесоразведение	Всего
	гари и погибшие насаждения	вырубки	прогалины и пустыри	итого			
1	2	3	4	5	6		7



Земли, нуждающиеся в лесовосстановлении – всего:	173	730	165	1068	17216	0	18284
В том числе по породам:	173	730	165	1068	17216	0	18284
хвойным	173	730	165	1068	15495	0	16563
твердолиственным	0	0	0	0	0	0	0
мягколиственным	0	0	0	0	1721	0	1721
В том числе по способам:							0
Искусственное (создание лесных культур), всего:	65	653	94	812	10330	0	11142
из них по породам:	65	653	94	812	10330	0	11142
хвойным	65	653	94	812	10330		11142
твердолиственным				0			0
мягколиственным				0			0
Комбинированное, всего	0	0	0	0	0	0	0
из них по породам:	0	0	0	0	0	0	0
хвойным				0			0
твердолиственным				0			0
мягколиственным				0			0
Естественное, всего	108	77	71	256	6886	0	7142
из них по породам:	108	77	71	256	6886	0	7142
хвойным	108	77	71	256	5165		5421
твердолиственным				0			0
мягколиственным				0	1721		1721
Земли, нуждающиеся в лесоразведении	0	0	0	0	0	0	0

При планировании мероприятий по лесовосстановлению, искусственное лесовосстановления должно составлять не менее 55% от общего объема лесовосстановления, естественное лесовосстановление не более 45%, в том числе естественное лесовосстановление вследствие естественных процессов – не более 12%.

Объемы и способы лесовосстановления подлежат ежегодному уточнению с учетом фактической рубки лесных насаждений и наличия фонда лесовосстановления.

Расчетно-технологические карты проведения лесовосстановительных работ приводятся в Приложении 8.

В связи с отсутствием в области фонда свободных земель мероприятия по лесоразведению не предусматриваются.

### 2.17.3. Лесное семеноводство

В соответствии со статьей 66.5 Лесного кодекса Российской Федерации в целях лесного семеноводства осуществляются создание, выделение объектов лесного семеноводства (лесосеменных плантаций, постоянных лесосеменных участков, других лесных насаждений, лесных растений, используемых в целях производства (выращивания, сбора) семян лесных растений, саженцев, сеянцев лесных древесных пород, а также сохранения генофонда и изучения наследственных свойств лесных растений) и уход за такими объектами. Объекты лесного семеноводства создаются и выделяются на землях лесного фонда лесничества в соответствии с приказом Минприроды России от 25.04.2025 № 231 «Об утверждении Правил создания, выделения объектов лесного семеноводства (лесосеменных плантаций, постоянных лесосеменных участков, других лесных насаждений, лесных растений, используемых в целях производства (выращивания, сбора) семян лесных растений, саженцев, сеянцев лесных древесных пород, а также сохранения генофонда и изучения наследственных свойств лесных растений), ухода за такими объектами».

В соответствии со статьей 66.5 Лесного кодекса Российской Федерации при воспроизводстве лесов и лесоразведении используются сортовые и улучшенные семена лесных растений основных лесных древесных пород или, если такие семена отсутствуют, нормальные семена лесных растений основных лесных древесных пород, саженцы и сеянцы основных лесных древесных пород, выращенные в лесных питомниках.

При воспроизводстве лесов и лесоразведении не допускается применение:

- 1) нерайонированных семян лесных растений;
- 2) семян лесных растений, посевные качества которых не определены;
- 3) нерайонированных саженцев, сеянцев основных лесных древесных пород;
- 4) саженцев, сеянцев основных лесных древесных пород, выращенных из семян лесных растений, посевные качества которых не определены.

Для проведения лесовосстановительных работ и выращивания посадочного материала должны использоваться районированные семена лесных древесных растений.

Районированные семена должны быть заготовлены на территории лесного фонда Ивановской области либо субъектов Российской Федерации, соответствующих лесосеменному районированию Ивановской области согласно приказу Федерального агентства лесного хозяйства от 19.12.2022 № 1032 «Об установлении лесосеменного районирования»

Согласно статье 66.6 Лесного кодекса Российской Федерации семенами лесных растений признаются части растений (плоды, собственно семена, соплодия, части сложных плодов и другие), применяемые для воспроизводства лесов, лесоразведения. В зависимости от наследственных свойств определяются следующие категории семян лесных растений: сортовые, улучшенные, нормальные.

В соответствии со статьей 66.7 Лесного кодекса Российской Федерации сеянцами основных лесных древесных пород признаются лесные растения, выращенные из семян лесных растений в лесных питомниках в целях получения саженцев основных лесных древесных пород или

использования при воспроизводстве лесов, лесоразведении. Саженцами основных лесных древесных пород признаются лесные растения, выращенные из семян основных лесных древесных пород или черенков основных лесных древесных пород в лесных питомниках в целях использования при воспроизводстве лесов, лесоразведении.

Саженцы, сеянцы основных лесных древесных пород в соответствии с определенными категориями, к которым отнесены семена, использованные для их выращивания, подразделяются на следующие категории: сортовые, улучшенные, нормальные.

В соответствии со статьей 66.8. Лесного кодекса Российской Федерации производство (выращивание, сбор), хранение, транспортировка, реализация и использование семян лесных растений производятся отдельно по видам лесных растений.

Семена лесных растений при их производстве (выращивании, сборе) выделяют в отдельные партии по их породному составу, происхождению и посевным качествам.

Хранение и транспортировка семян лесных растений осуществляются в условиях, исключающих снижение их посевных качеств.

Производство (выращивание, сбор), определение категорий, хранение, транспортировка, реализация и использование семян лесных растений, саженцев, сеянцев основных лесных древесных пород осуществляется в соответствии с приказом Минприроды России от 13.05.2025 № 265 «Об утверждении порядка производства (выращивания, сбора), определения категорий, хранения, транспортировки, реализации и использования семян лесных растений, саженцев, сеянцев основных лесных древесных пород»

Согласно статье 66.9 семена лесных растений, предназначенные для воспроизводства лесов, лесоразведения, должны соответствовать посевным качествам.

Определение показателей посевных качеств семян лесных растений проводится путем анализа проб семян лесных растений. Посевные качества семян лесных растений определяются в соответствии с приказом Минприроды России от 13.05.2025 № 265 «Об утверждении Порядка определения показателей посевных качеств семян лесных растений».

По результатам определения показателей посевных качеств семян лесных растений государственным учреждением, подведомственным федеральному органу исполнительной власти, осуществляющему федеральный государственный лесной контроль (надзор), выдается сертификат качества семян лесных растений.

Посевные качества семян лесных растений должны быть подтверждены документально в соответствии с приказом Минприроды России от 07.05.2025 № 252 «Об утверждении Порядка выдачи сертификата качества семян лесных растений и его формы».

В соответствии со статьей 66.11. страховые фонды семян лесных растений субъектов Российской Федерации представляют собой запасы семян лесных растений и формируются на случай неурожая семян лесных растений.

Для формирования страховых фондов семян лесных растений субъектов Российской Федерации осуществляется закупка партий семян лесных растений, имеющих сертификат качества семян лесных растений, в соответствии с законодательством Российской Федерации о контрактной системе в сфере закупок товаров, работ, услуг для обеспечения государственных и муниципальных нужд либо производство (выращивание, сбор) семян лесных растений государственными учреждениями субъектов Российской Федерации, подведомственными исполнительным органам субъектов Российской Федерации.

Формирование, использование и хранение страховых фондов семян лесных растений субъектов Российской Федерации осуществляются уполномоченными исполнительными органами субъектов Российской Федерации или государственными учреждениями субъектов Российской Федерации, подведомственными исполнительным органам субъектов Российской Федерации.»

Порядок формирования, использования и хранения страховых фондов семян лесных растений Ивановской области осуществляется в соответствии с приказом Минприроды России от 23.04.2025 № 228 «Об утверждении Порядка формирования, использования и хранения страховых фондов семян лесных растений субъектов Российской Федерации».

Составной частью лесного семеноводства является проведение комплекса мероприятий по созданию и использованию объектов лесного семеноводства. Объекты лесного семеноводства, имеющиеся на территории лесничества, приведены в таблице 32.

## Нормативы и параметры существующих и проектируемых объектов лесного семеноводства

№ п/п	Наименование объектов лесного семеноводства	Характеристика объектов лесного семеноводства	Местоположение	Мероприятия (по годам)
1	2	3	4	5
1	Постоянный лесосеменной участок	ель европейская, площадь - 6,9 га	Вичугское участковое лесничество, кв. 49, выд. 58	
2	Постоянный лесосеменной участок	ель европейская, площадь - 10 га	Вичугское участковое лесничество, кв. 24, выд. 67	

**2.17.4. Уход за лесами***(в ред. п.1.1.2. приказа от 25.11.2025 № 107)*

К уходу за лесами, не связанного с заготовкой древесины, относятся осветления и прочистки. Осветления направлены на улучшение породного и качественного состава молодняков и условий роста деревьев главной древесной породы. Прочистки направлены на регулирование густоты лесных насаждений и улучшение условий роста деревьев главной породы, а также продолжение формирования породного и качественного состава лесных насаждений.

Согласно Правил ухода за лесами, утвержденных приказом Минприроды России от 30.07.2020 № 534, чистые хвойные молодняки назначаются в рубки ухода с целью исключения снеголома, снеговала, других негативных процессов и повышения устойчивости. В смешанных одноярусных и сложных лесных насаждениях рубки ухода за лесом назначаются при неудовлетворительном составе древостоев и ухудшении роста лучших деревьев деревьями второстепенных пород.

В смешанных молодняках для освобождения главных древесных пород от отрицательного влияния второстепенных, рубки ухода за лесами назначаются независимо от сомкнутости полога лесных насаждений. В смешанных средневозрастных лесных насаждениях рубки ухода за лесами назначаются, как правило, при полноте не ниже 0,7, когда имеется неблагоприятное влияние второстепенных древесных пород на главные, а также с целью вырубki деревьев отдельных древесных пород, достигших установленного возраста рубки (спелости), оставление которых приведет к потере качества древесины. В чистых молодняках рубки ухода проводятся при высокой сомкнутости крон (0,8 и выше).

Проведение рубок ухода заканчивается в хвойных, твердолиственных семенных насаждениях за 20 лет до установленного возраста рубки спелых насаждений, а в мягколиственных и твердолиственных порослевых насаждениях за 10 лет.

В чистых молодняках сомкнутость после рубки не должна быть ниже 0,7. В смешанных,

где главная древесная порода заглушается или охлестывается второстепенной, а также молодняках, неоднородных по происхождению, допускается снижение сомкнутости верхнего полога 0,5-0,4 и ниже.

В лесных культурах и в молодняках естественного происхождения, где ценные древесные породы (сосна, ель, береза I, II класса бонитета) находятся под пологом малоценных мягколиственных пород, допускается полная вырубка верхнего полога малоценных древесных пород.

Уход за молодняками (осветление и прочистка) может осуществляться как способом равномерной рубки деревьев по всей площади, так и неравномерный (группами, коридорами, куртинами). При рубках ухода в лесных культурах применяется неравномерный коридорный способ рубок, которым предусматривается сплошная рубка деревьев коридорами вдоль рядов культур, в сочетании с равномерным способом рубки нежелательных деревьев в рядах культур и междурядьях. Рубки ухода в молодняках относятся к первой группе очередности.

Осветление и прочистка проводятся при облиственном состоянии деревьев в течение всего вегетационного периода. В густых молодняках уход за лесами проводится, преимущественно, в весенний период. В хвойных молодняках целесообразна позднеосенняя и раннезимняя рубка до образования глубокого снежного покрова. Нормативы и параметры ухода за лесами, не связанного с заготовкой древесины приведены в таблице 33.

Таблица 33

Нормативы и параметры ухода за лесами, не связанного с заготовкой древесины  
(в ред. п.1.1.5 приказа от 20.03.2024 № 31)

Породы	Площадь, га	Вырубае- мый запас, м3	Срок повторяе- мости, лет	Ежегодный размер		
				Площадь, га	Вырубаемый запас, м3	
					Общий	с 1 га
1	2	3	4	5	6	7
Осветление						
Хвойные:						
Сосна	13,9	116	5	2,8	23	8,2
Ель	120,1	1000	5	24,1	193	8,0
Итого хвойные	134	1116	5	26,9	216	
Мягколиственные:						
Береза	34,1	297	5	6,8	184	27
Осина	0	0	0	0	0	
Итого мягколиственных	34,1	297		6,8	184	
Итого осветлений	168,1	1413		33,7	400	
Прочистки						
Хвойные:						
Сосна	45	660	7	9	139	15,4
Ель	259,5	3624	7	51	581	11,4
Итого хвойные	304,5	4284		60	720	
Мягколиственные:						
Береза	110,5	2065	5	22,5	419	18,6
Осина	0	0		0	0	
Итого мягколиственных	110,5	2065		22,5	419	
Итого прочисток	415	6349		82,5	1139	
Итого по уходу в молодняках						
Хвойные:						
Сосна	58,9	776	5	11,8	162	
Ель	379,6	4624	5	75,1	774	
Итого хвойные	438,5	5400		86,9	936	
Береза	144,6	2362	5	29,3	603	
Осина	0	0	0	0	0	
Итого мягколиственных	144,6	2362		29,3	603	
Всего по лесничеству						
	<b>583,1</b>	<b>7762</b>	<b>5</b>	<b>116,2</b>	<b>1539</b>	

Объемы рубок ухода в молодняках подлежат ежегодному уточнению по итогам выявления площадей, требующих ухода, при проведении работ по отнесению земель, предназначенных для лесовосстановления, к землям, занятым лесными насаждениями.

Нормативы режима проведения осветлений и прочисток с учетом состава лесных насаждений и типов леса приводится в приложении 5.

## **2.18. Нормативы и требования по использованию лесов в соответствии с лесорастительными зонами и лесными районами**

В соответствии с приказом Минприроды России от 18.08.2014 № 367 "Об утверждении Перечня лесорастительных зон Российской Федерации и Перечня лесных районов Российской Федерации" (с изменениями) территория Вичугского лесничества относится к хвойно-широколиственному району европейской части Российской Федерации зоны хвойно-широколиственных лесов.

Все приведенные в Регламенте нормативы использования лесов соответствуют лесорастительной зоне хвойно-широколиственных лесов, хвойно-широколиственному лесному району Европейской части Российской Федерации.

## **Глава 3. Ограничения использования лесов**

### **3.1. Ограничения по видам целевого назначения лесов**

Ограничения использования лесов регламентируются статьей 27 Лесного Кодекса Российской Федерации.

Леса Вичугского лесничества по своему целевому назначению относятся к защитным и эксплуатационным лесам. Целевое назначение защитных лесов определено статьей 12 Лесного Кодекса Российской Федерации, защитные леса подлежат освоению в целях сохранения средообразующих, водоохранных, защитных, санитарно-гигиенических, оздоровительных и иных полезных функций лесов с одновременным использованием лесов при условии, если это использование совместимо с целевым назначением защитных лесов и выполняемыми ими полезными функциями.. *(абзац второй в ред. п.1.1.11.1 приказа от 29.01.2019 № 6)*

Ограничения, связанные с видами целевого назначения лесов, установленные применительно к категориям защитных лесов Вичугского лесничества, приведены в табл. 34.



**Ограничения по видам целевого назначения лесов**  
*(в ред. п.1.1.11.2 приказа от 29.01.2019 № 6)*

№	Целевое назначение лесов	Ограничение использования лесов
1	2	3
1	Защитные леса	Для все категорий защитных лесов. Проведение сплошных рубок лесных насаждений допускается только в случаях, предусмотренных частью 5.1 статьи 21 Лесного кодекса Российской Федерации, и в случаях, если выборочные рубки не обеспечивают замену лесных насаждений, утрачивающих свои средообразующие, водоохранные, санитарно-гигиенические, оздоровительные и иные полезные функции, на лесные насаждения, обеспечивающие сохранение целевого назначения защитных лесов и выполняемых ими полезных функций.
1.1	Леса, расположенные в водоохраных зонах	Запрещается: - ведение сельского хозяйства, за исключением сенокошения и пчеловодства; - использование токсичных химических препаратов; - создание лесных плантаций; - строительство и эксплуатация объектов капитального строительства, за исключением линейных объектов, гидротехнических сооружений и объектов, необходимых для геологического изучения, разведки и добычи нефти и природного газа.
1.2	Леса, выполняющие функции защиты природных и иных объектов	
1.2.1	Леса, расположенные в зеленых зонах	Запрещается: - использование токсичных химических препаратов; - осуществление видов деятельности в сфере охотничьего хозяйства; - ведение сельского хозяйства; - разведка и добыча полезных ископаемых; ведение сельского хозяйства, за исключением сенокошения и пчеловодства, а также возведение изгородей в целях сенокошения и пчеловодства; - строительство и эксплуатация объектов капитального строительства, за исключением гидротехнических сооружений, линий связи, линий электропередачи, подземных трубопроводов.
1.2.2	Леса, расположенные в лесопарковых зонах	Запрещается: - использование токсичных химических препаратов; - осуществление видов деятельности в сфере охотничьего хозяйства; - ведение сельского хозяйства; - разведка и добыча полезных ископаемых; - ведение сельского хозяйства;

№	Целевое назначение лесов	Ограничение использования лесов
1	2	3
		- строительство и эксплуатация объектов капитального строительства, за исключением гидротехнических сооружений.
1.3	Ценные леса	Запрещаются строительство и эксплуатация объектов капитального строительства, за исключением линейных объектов и гидротехнических сооружений.
1.3.1.	Запретные полосы лесов, расположенные вдоль водных объектов	Запрещаются строительство и эксплуатация объектов капитального строительства, за исключением линейных объектов, гидротехнических сооружений и объектов, необходимых для геологического изучения, разведки и добычи нефти и природного газа.
1.3.2.	Леса, расположенные в орехово-промысловых зонах	Запрещается заготовка древесины.
2	Эксплуатационные леса	Разрешены все виды использования

### 3.2. Ограничения по видам особо защитных участков леса

В соответствии с частью 1 статьи 119 Лесного кодекса Российской Федерации особо защитные участки лесов могут быть выделены в защитных лесах, эксплуатационных лесах и резервных лесах Леса, расположенные на землях лесного фонда в границах Вичугского лесничества, по целевому назначению относятся к защитным и эксплуатационным лесам.

Согласно части 5 статьи 119 на особо защитных участках лесов запрещается осуществление деятельности, несовместимой с их целевым назначением и полезными функциями. (абзацы с первого по третий заменены двумя абзацами, п.1.1.12 приказа от 29.01.2019 № 6)

Перечень особо защитных участков лесов, выделенных на территории Вичугского лесничества приведен в Приложении 14.

Ограничения по видам особо защитных участков леса приведены в табл. 35.

Таблица 35

Ограничения по видам особо защитных участков лесов

№ п/п	Виды особо защитных участков (ОЗУ)	Ограничения использования лесов
1	2	3
1.	Участки леса вокруг глухариных токов	Запрещается: - проведение сплошных и выборочных рубок (кроме санитарных рубок и предусмотренных частью 4 статьи 17 Лесного Кодекса РФ; - создание лесоперерабатывающей инфра-структуры. Не допускается:
2.	Реки, озера и ручьи, являющиеся местами обитания бобра	
3.	Населенные пункты и садоводческие товарищества, вокруг которых выделяются	

1	2	3
	ОЗУ	- создание лесных плантаций. В случае отсутствия других вариантов возможного размещения, допускается:
4.	Санатории, детские лагеря, дома отдыха, пансионаты, туристические базы и другие лечебные и оздоровительные учреждений, вокруг которых выделяются ОЗУ	- выполнение работ по геологическому изучению недр и разработке месторождений полезных ископаемых; - строительство линий электропередачи, линий связи, дорог, трубопроводов, других линейных объектов; - строительство водохранилищ и других искусственных водных объектов, гидротехнических сооружений и специализированных портов.
5.	Квартала по границам с безлесными пространствами	
6.	Участки до 100 га, расположенных среди безлесных пространств	
7.	Насаждения примыкающие к железным и автомобильным дорогам Федерального и областного значения в пределах Ивановской области	
8.	Плюсовые насаждения, лесосеменные плантации, постоянные лесосеменные участки, коллекционные маточные участки	

### 3.3. Ограничения по видам использования лесов

Лесным кодексом Российской Федерации предусмотрено 15 видов использования лесов. Согласно статье 27 Лесного кодекса Российской Федерации допускается ограничение использования лесов: запрет на осуществление одного или нескольких видов использования лесов, запрет на проведение рубок, иные ограничения, предусмотренные Лесным кодексом Российской Федерации, другими федеральными законами. (в ред. п.1.1.13.1 приказа от 29.01.2019 № 6) Виды ограничений использования лесов приведены в табл. 36

Таблица 36

Виды ограничения использования лесов

Виды использования лесов	Ограничения
1	2
Заготовка древесины	<p>При заготовке древесины:</p> <ul style="list-style-type: none"><li>не допускается использование русел рек и ручьев в качестве трасс волоков и лесных дорог;</li><li>не допускается повреждение лесных насаждений, растительного покрова и почв, захламление лесов промышленными и иными отходами за пределами лесосеки на смежных с ними 50-метровых полосах;</li><li>не допускается повреждение дорог, мостов, просек, осушительной сети, дорожных, гидромелиоративных и других сооружений, русел рек и ручьев;</li><li>запрещается оставление завалов (включая срубленные и оставленные на лесосеке деревья) и срубленных зависших деревьев</li><li>запрещается уничтожение или повреждение граничных, квартальных, лесосечных и других столбов и знаков;</li><li>запрещается рубка и повреждение деревьев, не предназначенных для рубки и подлежащих сохранению в соответствии с настоящими Правилами и лесным законодательством Российской Федерации, в том числе источников обсеменения и плюсовых деревьев;</li><li>не допускается заготовка древесины по истечении разрешенного срока (включая предоставление отсрочки), а также заготовка древесины после приостановления или прекращения права пользования лесным участком;</li><li>не допускается оставление не вывезенной в установленный срок (включая предоставление отсрочки) древесины на лесосеке;</li><li>не допускается вывозка, трелевка древесины в места, не предусмотренные проектом освоения лесов или технологической картой лесосечных работ;</li><li>не допускается невыполнение или несвоевременное выполнение работ по очистке лесосеки;</li><li>не допускается уничтожение верхнего плодородного слоя почвы вне волоков и погрузочных площадок..</li></ul> <p>Сплошные рубки в защитных лесах осуществляется в случаях, предусмотренных частью 5.1 статьи 21 Лесного кодекса Российской Федерации, и в случаях, если выборочные рубки не обеспечивают замену лесных насаждений, утрачивающих свои средообразующие, водоохранные, санитарно-гигиенические, оздоровительные и иные полезные функции, на лесные насаждения, обеспечивающие сохранение целевого назначения защитных лесов и выполняемых ими полезных функций, если иное не установлено Лесного кодекса Российской Федерации.</p>

1	2
	<p>Запрещается рубка лесных насаждений на заповедных лесных участках.</p> <p>На особо защитных участках лесов проведение выборочных рубок допускается только в целях вырубки погибших и поврежденных лесных насаждений</p>
Заготовка живицы	<p>Не допускается проведение подсочки:</p> <p>лесных насаждений в очагах вредных организмов до их ликвидации;</p> <p>лесных насаждений, поврежденных и ослабленных вследствие воздействия лесных пожаров, вредных организмов и других негативных факторов;</p> <p>лесных насаждений в лесах, где в соответствии с законодательством Российской Федерации не допускается проведение сплошных или выборочных рубок спелых и перестойных лесных насаждений в целях заготовки древесины;</p> <p>лесных насаждений, расположенных на постоянных лесосеменных участках, лесосеменных плантациях, генетических резерватах, а также плюсовых деревьев, семенников, семенных куртин и полос.</p>
Заготовка и сбор недревесных лесных ресурсов	<p>Не допускается:</p> <ul style="list-style-type: none"> <li>- Заготовка пневого осмола в противоэрозионных лесах, на берегозащитных, почвозащитных участках лесов, расположенных вдоль водных объектов, склонов оврагов, а также в молодняках с полнотой 0,8 - 1,0 и несомкнувшихся лесных культурах.</li> <li>- Рубка деревьев для заготовки бересты.</li> <li>- Сбор подстилки в лесах, выполняющих функции защиты природных и иных объектов</li> </ul> <p>Заготовка еловых, пихтовых, сосновых лап разрешается только со срубленных деревьев на лесосеках при проведении выборочных и сплошных рубок.</p>
Заготовка пищевых лесных ресурсов и сбор лекарственных растений	<ul style="list-style-type: none"> <li>- Запрещается рубка плодоносящих деревьев и обрезка ветвей для заготовки плодов.</li> <li>- При заготовке орехов запрещается рубка деревьев и кустарников, а также применение способов, приводящих к повреждению деревьев и кустарников.</li> </ul>
Осуществление видов деятельности в сфере охотничьего хозяйства	<p>Запрещается использование лесов для осуществления видов деятельности в сфере охотничьего хозяйства, расположенных в зеленых и лесопарковых зонах.</p> <p>При осуществление видов деятельности в сфере охотничьего хозяйства не допускается:</p> <ul style="list-style-type: none"> <li>– нанесение вреда окружающей среде и здоровью человека;</li> <li>– осуществление биотехнических мероприятий способами, вызывающими возникновение эрозии почв, негативное воздействие на состояние и воспроизводство лесов, а также на состояние водных и других природных объектов;</li> <li>– нарушение прав и законных интересов других лиц, использующих леса для других целей, предусмотренных лесным законодательством.</li> </ul>

1	2
Ведение сельского хозяйства	<p>Ведение сельского хозяйства запрещается:</p> <ul style="list-style-type: none"> <li>- в лесах, расположенных в водоохранных зонах, за исключением сенокосения и пчеловодства;</li> <li>- в лесах, расположенных в лесопарковых зонах;</li> <li>- в лесах, расположенных в зеленых зонах, за исключением сенокосения и пчеловодства. Также запрещено возведение изгородей в целях сенокосения и пчеловодства;</li> <li>- в городских лесах;</li> <li>- на особо защитных участках лесов, за исключением сенокосения и пчеловодства;</li> <li>- в границах прибрежных защитных полос запрещается распашка земель, выпас сельскохозяйственных животных и организация для них летних лагерей, ванн;</li> </ul> <p>Запрещается использовать земли, занятые лесными культурами, естественными молодняками ценных древесных пород, селекционно-лесосеменных, сосновых, елово-пихтовых, ивовых, твердолиственных, ореховых плантаций, с проектируемыми мероприятиями по содействию естественному лесовосстановлению и лесовосстановлению хвойными и твердолиственными породами, с легкоразмываемыми и развеиваемыми почвами.</p>
Осуществление научно-исследовательской, образовательной деятельности	<p>При осуществлении использования лесов для научно-исследовательской деятельности, образовательной деятельности не допускается:</p> <ul style="list-style-type: none"> <li>повреждение лесных насаждений, растительного покрова и почв за пределами предоставленного лесного участка;</li> <li>захламление предоставленного лесного участка и территории за его пределами строительным и бытовым мусором, отходами древесины, иными видами отходов;</li> <li>загрязнение площади предоставленного лесного участка и территории за его пределами химическими и радиоактивными веществами.</li> </ul>
Осуществление рекреационной деятельности	<p>На лесных участках, предоставленных для осуществления рекреационной деятельности, подлежат сохранению природные ландшафты, объекты животного мира, растительного мира, водные объекты.</p> <p>Леса для осуществления рекреационной деятельности используются способами, не наносящими вреда окружающей среде и здоровью человека.</p>
Создание лесных плантаций и их эксплуатация	Запрещается создание и эксплуатация лесных плантаций в лесах, расположенных в водоохранных зонах.
Выращивание лесных плодовых, ягодных, декоративных растений, лекарственных растений	Запрещается для выращивания лесных плодовых, ягодных, декоративных растений и лекарственных растений использование защитных лесов и особо защитных участков лесов, а также лесных участков, на которых встречаются виды растений, занесенные в Красную книгу Российской Федерации, Красную книгу субъекта Российской Федерации.

1	2
<p>Выполнение работ по геологическому изучению недр, разработки месторождений полезных ископаемых</p>	<p>Запрещается разработка месторождений полезных ископаемых в лесах, расположенных в лесопарковых зонах.</p> <p>При осуществлении использования лесов в целях выполнения работ по геологическому изучению недр, разработки месторождений полезных ископаемых не допускается:</p> <p>валка деревьев и расчистка лесных участков от древесной растительности с помощью бульдозеров, захламление древесными остатками приграничных полос и опушек, повреждение стволов и скелетных корней опушечных деревьев, хранение свежесрубленной древесины в лесу в летний период без специальных мер защиты; затопление и длительное подтопление лесных насаждений; повреждение лесных насаждений, растительного покрова и почв за пределами предоставленного лесного участка; захламление лесов строительными, промышленными, древесными, бытовыми и иными отходами, мусором; загрязнение площади предоставленного лесного участка и территории за его пределами химическими и радиоактивными веществами; проезд транспортных средств и иных механизмов по произвольным, неустановленным маршрутам, в том числе за пределами предоставленного лесного участка.</p>
<p>Строительство и эксплуатация водохранилищ и иных искусственных водных объектов, а также гидротехнических сооружений и специализированных портов</p>	<p>Устанавливаются Водным кодексом Российской Федерации-</p>
<p>Строительство, реконструкция, эксплуатация линейных объектов</p>	<p>При использовании лесов в целях строительства, реконструкции и эксплуатации линейных объектов не допускается:</p> <p>повреждение лесных насаждений, растительного покрова и почв за пределами предоставленного лесного участка и соответствующей охранной зоны;</p> <p>захламление прилегающих территорий за пределами предоставленного лесного участка строительным и бытовым мусором, отходами древесины, иными видами отходов;</p> <p>загрязнение площади предоставленного лесного участка и территории за его пределами химическими и радиоактивными веществами;</p> <p>проезд транспортных средств и иных механизмов по произвольным, неустановленным маршрутам за пределами предоставленного лесного участка и соответствующей охранной зоны.</p> <p>В лесах, расположенных в лесопарковых зонах, запрещается строительство и эксплуатация объектов капитального строительства.</p>

1	2
Переработка древесины и иных лесных ресурсов	<p>При использовании лесов для переработки древесины и иных лесных ресурсов должны исключаться случаи:</p> <p>загрязнения (в том числе радиоактивными веществами) лесов и иного негативного воздействия на леса в соответствии со статьями 51 и 58 Лесного кодекса Российской Федерации;</p> <p>въезда транспортных средств в целях обеспечения пожарной и санитарной безопасности в лесах.</p>
Осуществление религиозной деятельности	Запрещается: захламление участка бытовыми отходами, проезд транспорта по произвольным маршрутам; повреждение лесных насаждений.



## **ЗАКЛЮЧЕНИЕ**

Регламент разработан на основании лесоустроительных материалов и статистической отчётности комитета Ивановской области по лесному хозяйству. Лесохозяйственный регламент, являясь документом лесного планирования, определяет допустимые объемы возможного лесопользования.

Следует отметить, что все лесоустроительные материалы соответствуют требованиям Лесного кодекса Российской Федерации, давность лесоустройства составляет менее 10 лет. По результатам лесоустройства уточнены границы защитных лесов по их категориям, эксплуатационных лесов, границы участков лесничеств, особо защитных участков леса, а также проведен учёт, оценка качественных и количественных характеристик лесных ресурсов согласно статье 68 Лесного Кодекса Российской Федерации.

В лесничестве требуется уточнение границ и площадей в связи с наличием самовольно захваченных земель, а также уточнение границ и площадей категорий защитных лесов при наличии их динамики в связи с принятием сельских лесов, изменением численности населения, проживающего в городах и населенных пунктах; строительством автодорог федерального, республиканского и областного значения и прекращением функционирования ранее действующих.

Также необходимо правовое уточнение категорий защитных лесов на основании нормативных актов, приведенных в соответствии с действующим законодательством. Для уточнения границ и площадей лесничества необходимо проведение межевания и постановка на государственный кадастровый учет.

## Законодательные акты Российской Федерации

Конституция Российской Федерации – принята 12 декабря 1993 г. с изменениями;  
Гражданский Кодекс Российской Федерации (часть 1) – от 30.11.1994 № 51-ФЗ;  
Гражданский Кодекс Российской Федерации (часть 2) от 26.01.1996. № 14-ФЗ;  
Водный Кодекс Российской Федерации – от 03.06.2006 № 74-ФЗ;  
Градостроительный Кодекс Российской Федерации – от 29 .12.2004 г. № 190-ФЗ;  
Земельный Кодекс Российской Федерации – от 25 .10.2001 г № 136-ФЗ;  
Лесной Кодекс Российской Федерации - от 04.12.2006 № 200-ФЗ (с изменениями);  
Кодекс Российской Федерации об административных правонарушениях - от 30.12.2001 № 195-ФЗ(с изменениями);  
Федеральный закон от 21.02.1992 № 2395-1 «О недрах» (с изменениями);  
Федеральный закон от 21.12.1994 № 69-ФЗ «О пожарной безопасности» (с изменениями);  
Федеральный закон от 14.03.1995 № 33-ФЗ «Об особо охраняемых природных территориях» (с изменениями);  
Федеральный закон от 24.04.1995 № 52-ФЗ «О животном мире» (с изменениями);  
Федеральный закон от 30.12.2015 № 431-ФЗ «О геодезии, картографии и пространственных данных о внесении изменений в отдельные законодательные акты Российской Федерации» (с изменениями);  
Федеральный закон от 23.08.1996 № 127-ФЗ «О науке и государственной научно-технической политике» (с изменениями);  
Федеральный закон от 19.07.1997 № 109-ФЗ «О безопасном обращении с пестицидами и агрохимикатами» (с изменениями);  
Федеральный закон от 21.07.1997 № 117-ФЗ «О безопасности гидротехнических сооружений» (с изменениями);  
Федеральный закон от 26.09.1997 № 125-ФЗ «О свободе совести и о религиозных объединениях» (с изменениями);  
Федеральный закон от 25.02.1999 № 39-ФЗ «Об инвестиционной деятельности в Российской Федерации, осуществляемой в форме капитальных вложений» (с изменениями);  
Федеральный закон от 31.03.1999 № 69-ФЗ «О газоснабжении в Российской Федерации» (с изменениями);  
Федеральный закон от 06.10.1999 № 184-ФЗ «Об общих принципах организации законодательных (представительных) и исполнительных органах государственной власти субъектов Российской Федерации» (с изменениями);  
Федеральный закон от 24.11.1996 № 132-ФЗ «Об основах туристской деятельности в Российской Федерации» (с изменениями);  
Федеральный закон от 21.07.2014 № 206-ФЗ «О карантине растений»; (с изменениями);  
Федеральный закон от 18.06.2001 № 78-ФЗ «О землеустройстве» (с изменениями);  
Федеральный закон от 08.08.2001 № 129-ФЗ «О государственной регистрации юридических лиц и индивидуальных мероприятий» (с изменениями);  
Федеральный закон от 10.01.2002 № 7-ФЗ «Об охране окружающей среды» (с изменениями);  
Федеральный закон от 26.03.2003 № 35-ФЗ «Об электроэнергетике» (с изменениями);  
Федеральный закон от 07.07.2003 № 126-ФЗ «О связи» (с изменениями);  
Федеральный закон от 06.10.2003 № 131-ФЗ «Об общих принципах организации местного

самоуправления в Российской Федерации» (с изменениями);  
Федеральный закон от 09.05.2005 № 45-ФЗ «О внесении изменений в Кодекс РФ об административных правонарушениях и другие законодательные акты РФ» (с изменениями);  
Федеральный закон от 04.12.2006 № 201-ФЗ «О введении в действие Лесного Кодекса Российской Федерации» (с изменениями);  
Федеральный закон от 26.07.2006 № 135-ФЗ «О защите конкуренции» (с изменениями);  
Федеральный закон от 29.12.2006 № 264-ФЗ «О развитии сельского хозяйства» (с изменениями);  
Федеральный закон от 22.07.2008 г. № 123-ФЗ «Технический регламент о требованиях пожарной безопасности» (с изменениями);  
Федеральный закон от 21.12.1994 № 68-ФЗ «О защите населения и территорий от чрезвычайных ситуаций природного и техногенного характера» (с изменениями);  
Федеральный закон от 24.07.2009 № 209-ФЗ «Об охоте и о сохранении охотничьих ресурсов и о внесении изменений в отдельные законодательные акты Российской Федерации» (с изменениями).

## ПРИЛОЖЕНИЕ 2

### Нормативные и правовые акты, регламентирующие виды лесопользования, предусмотренные Лесным кодексом Российской Федерации (по состоянию на 01.01.2025 г.)

(в ред. п.1.1.6 приказа от 25.11.2025 № 107)

Закон № 201-ФЗ - Федеральный закон от 04.12.2006 № 201-ФЗ «О введении в действие Лесного кодекса Российской Федерации.

Лесной кодекс - Лесной кодекс Российской Федерации от 04.12.2006 № 200-ФЗ.

Статья Лесного кодекса или Закона 201-ФЗ	Предусмотрено Лесным кодексом	Наименование правового акта
1	2	3
<b>Постановления и распоряжения Правительства Российской Федерации</b>		
ч.5 ст. 13	Перечень объектов лесной инфраструктуры	Распоряжение от 17.07.2012 № 1283-р «Об утверждении Перечня объектов лесной инфраструктуры для защитных лесов, эксплуатационных лесов и резервных лесов»
ч.5 ст. 19	Порядок продажи лесных насаждений для заготовки древесины при осуществлении закупок работ по охране, защите и воспроизводству лесов	Постановление от 27.11.2014 № 1261 «Об утверждении Положения о продаже лесных насаждений для заготовки древесины при осуществлении закупок работ по охране, защите и воспроизводству лесов»
ч. 3 ст. 20 ст. 43-46	Правила реализации древесины, которая получена при использовании лесов, расположенных на землях лесного фонда, в соответствии со статьями 43 - 46 Лесного кодекса	Постановление от 23.07.2009 № 604 «О реализации древесины, которая получена при использовании лесов, расположенных на землях лесного фонда, в соответствии со статьями 43 - 46 Лесного кодекса Российской Федерации»
ч. 10 ст. 21	Перечень объектов капитального строительства, не связанных с созданием лесной инфраструктуры, для защитных лесов, эксплуатационных лесов, резервных лесов	Распоряжение от 30.04.2022 № 1084-р «Об утверждении перечня объектов капитального строительства, не связанных с созданием лесной инфраструктуры, для защитных лесов, эксплуатационных лесов, резервных лесов»
ч.3 ст. 22	Порядок подготовки и утверждения перечня приоритетных инвестиционных проектов в области освоения лесов	Постановление от 23.02.2018 № 190 «О приоритетных инвестиционных проектах в области освоения лесов и об изменении и признании утратившими силу некоторых актов Правительства Российской Федерации»
ст. 45	Порядок использования лесов для строительства реконструкции, эксплуатации линейных объектов	Постановление от 09.06.1995 № 578 «Об утверждении Правил охраны линий и сооружений связи Российской Федерации»
ч.3 ст.50	Максимальный объем древесины, подлежащей заготовке лицом, группой лиц	Постановление от 22.06.2007 № 395 «Об установлении максимального объема древесины, подлежащей заготовке лицом, группой лиц»
ч. 6 ст. 50.1;	Порядок определения характеристик древесины и учета древесины	Постановление от 30.11.2021 № 2128 «О порядке определения характеристик древесины и учета древесины»

1	2	3
ч. 1 ст. 50.1	Виды древесины, на которые распространяются требования Лесного кодекса о транспортировке древесины и об учете сделок с ней	Распоряжение от 13.06.2014 № 1047-р «Об утверждении перечней видов древесины, на которые распространяются требования главы 2.2 Лесного кодекса РФ»
ч. 8 ст. 50.4;	Форма электронного сопроводительного документа, состав включаемых в него сведений, а также требования к формату и порядку его заполнения	Постановление от 06.12.2021 № 2214 «Об утверждении формы электронного сопроводительного документа на транспортировку древесины и продукции ее переработки, состава сведений, включаемых в электронный сопроводительный документ на транспортировку древесины и продукции ее переработки, а также требований к формату и порядку заполнения электронного сопроводительного документа на транспортировку древесины и продукции ее переработки и о признании утратившим силу постановления Правительства Российской Федерации от 16 октября 2020 г. № 1696»
ч. 2 ст. 50.4-1;	Требования к размещению и характеристикам складов древесины	Постановление от 24.11.2021 № 2017 «Об утверждении требований к размещению и характеристикам складов древесины»
ч. 4 ст. 50.5;	Форма декларации о сделках с древесиной и порядок ее представления	Постановление от 06.01.2015 № 11 «Об утверждении Правил представления декларации о сделках с древесиной»
ч. 3 ст. 53; п. 16 ст. 81	Правила пожарной безопасности в лесах и требования к мерам пожарной безопасности в лесах в зависимости от целевого назначения земель и целевого назначения лесов	Постановление от 07.10.2020 № 1614 «Об утверждении Правил пожарной безопасности в лесах»
п. 9 ч. 4 ст. 53.1	Иные меры противопожарного обустройства лесов	Постановление Правительства РФ от 22.04.2025 № 526 «О мерах противопожарного обустройства лесов»
ч. 15 ст. 53.1	Порядок разработки и утверждения плана противопожарного обустройства лесов на территории лесничества и его форма, порядок разработки плана противопожарного обустройства лесов на территории субъекта Российской Федерации и его форма	Постановление Правительства РФ от 27.12.2023 № 2332 «Об утверждении Правил разработки и утверждения плана противопожарного обустройства лесов на территории лесничества и его формы, Правил разработки плана противопожарного обустройства лесов на территории субъекта Российской Федерации и его формы»
ч.4 ст.53.3	Порядок разработки и утверждения плана тушения лесных пожаров и его формы;	Постановление от 17.05.2011 № 377 «Об утверждении Правил разработки и утверждения плана тушения лесных пожаров и его формы»
ч.4 ст.53.3	Порядок разработки сводного плана тушения лесных пожаров на территории субъекта РФ, его формы	Постановление от 18.05.2011 № 378 «Об утверждении Правил разработки сводного плана тушения лесных пожаров на территории субъекта Российской Федерации»
ч. 4 ст. 53.3	Нормативы обеспеченности субъекта РФ лесопожарными формированиями, пожарной техникой и оборудованием, противопожарным снаряжением и инвентарем, иными средствами предупреждения и тушения лесных пожаров	Распоряжение от 19.07.2019 № 1605-р «Об утверждении нормативов обеспеченности субъекта Российской Федерации лесопожарными формированиями, пожарной техникой и оборудованием, противопожарным снаряжением и инвентарем, иными средствами предупреждения и тушения лесных пожаров»

1	2	3
ч. 2 ст. 53.6	Классификация чрезвычайных ситуаций в лесах, возникших вследствие лесных пожаров, порядок введения чрезвычайных ситуаций в лесах, возникших вследствие лесных пожаров, и взаимодействия органов государственной власти, органов местного самоуправления в условиях таких чрезвычайных ситуаций	Постановление от 17.05.2011 № 376 «О чрезвычайных ситуациях в лесах, возникших вследствие лесных пожаров» (вместе с «Правилами введения чрезвычайных ситуаций в лесах, возникших вследствие лесных пожаров, и взаимодействия органов государственной власти, органов местного самоуправления в условиях таких чрезвычайных ситуаций»)
ч. 3 ст. 60.3;	Правила санитарной безопасности в лесах	Постановление от 09.12.2020 № 2047 «О Правилах санитарной безопасности в лесах»
ч. 4 ст. 60.12	Порядок проведения рекультивации и консервации земель, а также особенности рекультивации земель, указанных в части 2 статьи 60.12 Лесного кодекса Российской Федерации	Постановление от 29.05.2025 № 781 «Об утверждении Правил проведения рекультивации и консервации земель»
ч.4.ст. 63.1	Порядок осуществления лесовосстановления и лесоразведения лицами, использующими леса в соответствии со ст. 43 - 46 Лесного кодекса, и лицами, обратившимися с ходатайством или заявлением об изменении целевого назначения лесного участка	Постановление от 18.05.2022 № 897 «Об утверждении Правил осуществления лесовосстановления или лесоразведения в случае, предусмотренном частью 4 статьи 63.1 Лесного кодекса Российской Федерации, о признании утратившим силу постановления Правительства Российской Федерации от 7 мая 2019 г. N 566 и внесении изменения в перечень нормативных правовых актов и групп нормативных правовых актов Правительства Российской Федерации, нормативных правовых актов, отдельных положений нормативных правовых актов и групп нормативных правовых актов федеральных органов исполнительной власти, правовых актов, отдельных положений правовых актов, групп правовых актов исполнительных и распорядительных органов государственной власти РСФСР и Союза ССР, решений Государственной комиссии по радиочастотам, содержащих обязательные требования, в отношении которых не применяются положения частей 1, 2 и 3 статьи 15 Федерального закона "Об обязательных требованиях в Российской Федерации»
ч. 5 ст. 67.2	Порядок подготовки и утверждения плана проведения лесоустройства, случаи, порядок и периодичность внесения в него изменений	Постановление от 14.02.2022 № 166 «О подготовке и утверждении плана проведения лесоустройства»
ч. 4 ст. 73	Ставки платы за единицу объема лесных ресурсов и ставки платы за единицу площади лесного участка для аренды лесного участка, находящегося в федеральной собственности,	Постановление от 22.05.2007 № 310 «О ставках платы за единицу объема лесных ресурсов и ставках платы за единицу площади лесного участка, находящегося в федеральной собственности»

1	2	3
ч. 5 ст. 73	Методика определения размера арендной платы по договору аренды лесного участка, заключаемому в соответствии с пунктом 2 части 4 статьи 74 Лесного кодекса	Постановление от 01.02.2016 № 53 «Об утверждении методики определения размера арендной платы по договору аренды лесного участка, заключаемому в соответствии с пунктом 2 части 4 статьи 74 Лесного кодекса Российской Федерации»
ч. 3 ст. 76	Ставки платы за единицу объема древесины, заготавливаемой на землях, находящихся в федеральной собственности (для договора купли-продажи лесных насаждений)	Постановление от 22.05.2007 № 310 «О ставках платы за единицу объема древесины, заготавливаемой на землях, находящихся в федеральной собственности»
ч. 6 ст. 76	Методика расчета коэффициента для определения расходов на обеспечение проведения мероприятий по охране, защите, воспроизводству лесов	Постановление от 04.12.2015 № 1320 «Об утверждении методики расчета коэффициента для определения расходов на обеспечение проведения мероприятий по охране, защите, воспроизводству лесов»
ч. 6 ст. 80.1	Порядок рассмотрения заявления о проведении конкурса, методика оценки дополнительной потребности в древесине и наличия на территории субъекта Российской Федерации лесных участков, параметры использования лесов в границах которых позволяют удовлетворить дополнительную потребность в древесине	Постановление от 04.12.2018 № 1475 «Об утверждении Правил рассмотрения заявления о проведении открытого конкурса на право заключения договора аренды лесного участка, находящегося в государственной или муниципальной собственности, для заготовки древесины и методики оценки дополнительной потребности в древесине и наличия на территории субъекта Российской Федерации лесных участков, параметры использования лесов в границах которых позволяют удовлетворить дополнительную потребность в древесине»
ч. 3 ст. 90.1	Порядок проведения административного обследования лесов	Постановление от 03.07.2021 № 1112 «Об утверждении Правил проведения административного обследования лесов»
ч.4 ст. 96;	Положение о государственном лесном контроле (надзоре)	Постановление от 30.06.2021 № 1098 «О федеральном государственном лесном контроле (надзоре)»
ч.41 ст. 96.2	Положение о федеральном государственном надзоре в сфере транспортировки, хранения древесины, производства продукции переработки древесины и учета сделок с ними.	Постановление от 30.06.2021 № 1099 «О федеральном государственном надзоре в сфере транспортировки, хранения древесины, производства продукции переработки древесины и учета сделок с ними»
ч. 4 ст. 100;	Особенности возмещения вреда, включая таксы и методики исчисления размера вреда, причиненного лесам вследствие нарушения лесного законодательства	Постановление от 29.12.2018 № 1730 «Об утверждении особенностей возмещения вреда, причиненного лесам и находящимся в них природным объектам вследствие нарушения лесного законодательства»
ч.6 ст. 114	Порядок определения функциональных зон в лесах, расположенных в лесопарковых зонах, порядок изменения границ земель на которых располагаются леса, указанные в пунктах 3 и 4 части 1 ст. 114 Лесного кодекса	Постановление от 21.12.2019 № 1755 «Об утверждении Правил изменения границ земель, на которых располагаются леса, указанные в пунктах 3 и 4 части 1 статьи 114 Лесного кодекса Российской Федерации, и определения функциональных зон в лесах, расположенных в лесопарковых зонах»

1	2	3
<b>Приказы Министерства природных ресурсов и экологии Российской Федерации (Минприроды России)</b>		
ч. 5 ст. 13	Порядок проектирования, создания, содержания и эксплуатации объектов лесной инфраструктуры	Приказ от 05.08.2020 № 565 «Об утверждении Порядка проектирования, создания, содержания и эксплуатации объектов лесной инфраструктуры»
ч. 3 ст. 15	Определение лесорастительных зон и лесных районов	Приказ от 18.08.2014 № 367 «Об утверждении Перечня лесорастительных зон Российской Федерации и Перечня лесных районов Российской Федерации»
ч. 10 ст. 23.2	Виды лесосечных работ, порядок и последовательность их проведения, предельные (максимальные) размеры лесосек, форма технологической карты лесосечных работ, форма акта и порядок осмотра лесосеки	Приказ от 17.01.2022 № 23 «Об утверждении видов лесосечных работ, порядка и последовательности их проведения, формы технологической карты лесосечных работ, формы акта заключительного осмотра лесосеки и порядка заключительного осмотра лесосеки»
ч. 3 ст. 26	Форма лесной декларации, порядок ее заполнения и подачи, а также требований к формату лесной декларации в электронной форме	Приказ от 29.04.2021 № 303 «Об утверждении формы лесной декларации, порядка ее заполнения и подачи, требований к формату лесной декларации в электронной форме»
ч. 5 ст. 29	Порядок определения видового (породного) и сортиментного состава древесины	Приказ от 30.03.2015 № 154 «Об утверждении Порядка определения видового (породного) и сортиментного состава древесины»
ч. 11 ст. 29	Правила заготовки древесины и особенности заготовки древесины в указанных в статье 23 Лесного Кодекса РФ лесничествах	Приказ от 01.12.2020 N 993 «Об утверждении Правил заготовки древесины и особенностей заготовки древесины в лесничествах, указанных в статье 23 Лесного кодекса Российской Федерации»
ч. 4 ст. 31	Правила заготовки живицы	Приказ от 09.11.2020 № 911 "Об утверждении Правил заготовки живицы"
ч. 5 ст. 32	Правила заготовки и сбора недревесных лесных ресурсов	Приказ от 28.07.2020 № 496 «Об утверждении Правил заготовки и сбора недревесных лесных ресурсов»
ч. 5 ст. 34	Правила заготовки пищевых лесных ресурсов и сбор лекарственных растений	Приказ от 28.07.2020 № 494 "Об утверждении правил заготовки пищевых лесных ресурсов и сбора лекарственных растений"
ч.5 ст. 36	Правила использования лесов для осуществления видов деятельности в сфере охотничьего хозяйства и перечень случаев использования лесов в указанных целях без предоставления лесных участков	Приказ от 17.03.2025 № 105 «Об утверждении Правил использования лесов для осуществления видов деятельности в сфере охотничьего хозяйства и Перечня случаев использования лесов для осуществления видов деятельности в сфере охотничьего хозяйства без предоставления лесных участков»



1	2	3
ч. 5 ст. 38	Правила использования лесов для ведения сельского хозяйства и перечень случаев использования лесов в указанных целях без предоставления лесного участка, с установлением или без установления сервитута, публичного сервитута	Приказ от 02.07.2020 № 408 «Об утверждении правил использования лесов для ведения сельского хозяйства и Перечня случаев использования лесов для ведения сельского хозяйства без предоставления лесного участка, с установлением или без установления сервитута, публичного сервитута»
ч. 4 ст. 38.1	Правила использования лесов для осуществления рыболовства	Приказ от 13.10.2021 № 742 «Об утверждении Правил использования лесов для осуществления рыболовства»
ч. 4 ст. 39	Правила использования лесов для выращивания лесных плодовых, ягодных, декоративных растений, лекарственных растений	Приказ от 28.07.2020 № 497 «Об утверждении Правил использования лесов для выращивания лесных плодовых, ягодных, декоративных растений, лекарственных растений»
ч. 5 ст. 39.1	Правила создания лесных питомников и их эксплуатации	Приказ от 12.10.2021 № 737 «Об утверждении Правил создания лесных питомников и их эксплуатации»
ч. 3 ст. 40	Правила использования лесов для осуществления научно-исследовательской деятельности, образовательной деятельности	Приказ от 27.07.2020 № 487 «Об утверждении Правил использования лесов для осуществления научно-исследовательской деятельности, образовательной деятельности»
ч. 7 ст. 41	Правила использования лесов для осуществления рекреационной деятельности	Приказ от 09.11.2020 № 908 «Об утверждении Правил использования лесов для осуществления рекреационной деятельности»
ч. 6 ст. 43	Правила использования лесов для выполнения геологического изучения недр, разведки и добычи полезных ископаемых	Приказ от 07.07.2020 № 417 «Об утверждении Правил использования лесов для осуществления геологического изучения недр, разведки и добычи полезных ископаемых и Перечня случаев использования лесов в целях осуществления геологического изучения недр, разведки и добычи полезных ископаемых без предоставления лесного участка, с установлением или без установления сервитута»
ч. 5 ст. 43.1	Правила использования лесов для осуществления изыскательской деятельности	Приказ от 25.04.2024 № 241 "Об утверждении Правил использования лесов для осуществления изыскательской деятельности
ч. 5 ст. 45	Порядок использования лесов для строительства линейных объектов	от 10.07.2020 № 434 «Об утверждении Правил использования лесов для строительства, реконструкции, эксплуатации линейных объектов и Перечня случаев использования лесов для строительства, реконструкции, эксплуатации линейных объектов без предоставления лесного участка, с установлением или без установления сервитута, публичного сервитута»

1	2	3
ч. 4 ст. 46;	Правила использования лесов для создания и эксплуатации объектов лесоперерабатывающей инфраструктуры	Приказ от 31.01.2022 № 54 «Об утверждении Правил использования лесов для создания и эксплуатации объектов лесоперерабатывающей инфраструктуры».
ч. 4 ст. 49	Перечень информации, включаемой в отчет об использовании лесов, порядок фиксации этой информации, форма и порядок представления отчета об использовании лесов, а также требования к формату отчета об использовании лесов в электронной форме	Приказ от 19.03.2025 № 115 «Об утверждении перечня информации, включаемой в отчет об использовании лесов, формы и порядка представления отчета об использовании лесов, а также требований к формату отчета об использовании лесов в электронной форме»
ч. 4 ст. 50.4-2	Форма и состав сведений отчета о древесине и продукции из нее, требования к его подготовке в электронном виде	Приказ от 25.08.2021 № 589 «Об утверждении формы, состава сведений, требований к подготовке в электронном виде отчета о древесине, которая поступает на объект лесоперерабатывающей инфраструктуры, древесине, которая перерабатывается, продукции переработки древесины» )
п. 8 ч. 4 ст. 53.1	Проведение профилактического контролируемого противопожарного выжигания хвороста, лесной подстилки, сухой травы и других лесных горючих материалов	Приказ от 27.08.2019 № 580 «Об утверждении Методических указаний по организации и проведению профилактических контролируемых противопожарных выжиганий хвороста, лесной подстилки, сухой травы и других лесных горючих материалов в лесах, расположенных на землях лесного фонда»
ч. 10 ст. 53.1	Нормативы противопожарного обустройства лесов	Приказ от 09.04.2025 № 184 «Об установлении нормативов противопожарного обустройства лесов»
ч. 11 ст. 53.1	Виды средств предупреждения и тушения лесных пожаров, нормативы обеспеченности данными средствами лиц, использующих леса, нормы наличия средств предупреждения и тушения лесных пожаров при использовании лесов	Приказ от 09.04.2025 № 183 «Об утверждении видов средств предупреждения и тушения лесных пожаров, нормативов обеспеченности данными средствами лиц, использующих леса, норм наличия средств предупреждения и тушения лесных пожаров при использовании лесов»
ч. 4 ст. 53.2	Порядок осуществления мониторинга пожарной опасности в лесах и лесных пожарах. Состав и форма представления данных о пожарной опасности в лесах и лесных пожарах	Приказ от 23.06.2014 № 276 «Об утверждении Порядка осуществления мониторинга пожарной опасности в лесах и лесных пожарах» Приказ от 08.10.2024 № 599 «Об утверждении состава и формы представления данных о пожарной опасности в лесах и лесных пожарах»
ч. 3 ст. 53.4	Установление правил тушения лесных пожаров;	Приказ от 01.04.2022 № 244 «Об утверждении Правил тушения лесных пожаров»

1	2	3
ст. 53.5, ст. 60.9	Установление порядка ограничения пребывания граждан в лесах и въезда в них транспортных средств, проведения в лесах определенных видов работ в целях обеспечения пожарной безопасности в лесах и в целях обеспечения санитарной безопасности в лесах	Приказ от 06.09.2016 № 457 «Об утверждении Порядка ограничения пребывания граждан в лесах и въезда в них транспортных средств, проведения в лесах определенных видов работ в целях обеспечения пожарной безопасности в лесах и Порядка ограничения пребывания граждан в лесах и въезда в них транспортных средств, проведения в лесах определенных видов работ в целях обеспечения санитарной безопасности в лесах»
ч. 2 ст. 57 ч. 2 ст. 60.10	Порядок организации и осуществления авиационных работ по охране лесов от пожаров и Порядок организации и выполнения авиационных работ по защите лесов	Приказ от 15.11.2016 № 597 «Об утверждении Порядка организации и выполнения авиационных работ по охране лесов от пожаров и Порядка организации и выполнения авиационных работ по защите лесов»
ч. 3 ст. 60; ч.3 ст. 60.11	Перечень информации, включаемой в отчет об охране лесов от пожаров, форма и порядок представления отчета об охране лесов от пожаров, а также требования к формату отчета об охране лесов от пожаров в электронной форме	Приказ от 18.03.2025 № 111 «Об утверждении перечня информации, включаемой в отчет об охране лесов от пожаров, формы и порядка представления отчета об охране лесов от пожаров, а также требований к формату отчета об охране лесов от пожаров в электронной форме, перечня информации, включаемой в отчет о защите лесов, формы и порядка представления отчета о защите лесов, а также требований к формату отчета о защите лесов в электронной форме»
ч. 2 ст. 60.4	Порядок осуществления лесозащитного районирования;	Приказ от 09.01.2017 № 1 «Об утверждении Порядка лесозащитного районирования»
ч.5 ст.60.5	Порядок организации и осуществления лесопатологического мониторинга	Приказ от 05.04.2017 № 156 «Об утверждении Порядка осуществления государственного лесопатологического мониторинга»
ч. 4 ст. 60.6	Порядок проведения лесопатологических обследований, форма акта лесопатологического обследования	Приказ от 09.11.2020 № 910 «Об утверждении порядка проведения лесопатологических обследований и формы акта лесопатологического обследования»
ч. 5 ст. 60.7	Правила осуществления мероприятий по предупреждению распространения вредных организмов	Приказ от 09.11.2020 № 912 «Об утверждении Правил осуществления мероприятий по предупреждению распространения вредных организмов»
ч. 5 ст. 60.8	Правила ликвидации очагов вредных организмов	Приказ от 09.11.2020 № 913 «Об утверждении Правил ликвидации очагов вредных организмов»
ч. 2 ст. 60.13	Особенности осуществления профилактических и реабилитационных мероприятий в зонах радиоактивного загрязнения лесов	Приказ от 08.06.2017 № 283 «Об утверждении Особенности осуществления профилактических и реабилитационных мероприятий в зонах радиоактивного загрязнения лесов»

1	2	3
ч. 1 ст. 60.15	Перечни (списки) объектов растительного мира, занесенных в Красную книгу Российской Федерации и исключенных из Красной книги Российской Федерации.	Приказ от 23.05.2005 № 320 «Об утверждении перечня объектов растительного мира, занесенных в Красную книгу Российской Федерации»
ч. 2 ст. 60.15	Особенности охраны редких и находящихся под угрозой исчезновения деревьев, кустарников, лиан, иных лесных растений	Приказ от 27.03.2025 № 142 «Об утверждении Особенности охраны в лесах редких и находящихся под угрозой исчезновения деревьев, кустарников, лиан, иных лесных растений, занесенных в Красную книгу Российской Федерации или красные книги субъектов Российской Федерации и находящихся в лесах объектов растительного мира»
ч. 3 ст. 60.16	Перечень информации, включаемой в отчет об охране лесов от загрязнения и иного негативного воздействия, форма и порядок представления отчета об охране лесов от загрязнения и иного негативного воздействия, а также требования к формату отчета об охране лесов от загрязнения и иного негативного воздействия в электронной форме	Приказ от 22.07.2020 № 468 «Об утверждении перечня информации, включаемой в отчет об охране лесов от загрязнения и иного негативного воздействия, формы и порядка представления отчета об охране лесов от загрязнения и иного негативного воздействия, а также требований к формату отчета об охране лесов от загрязнения и иного негативного воздействия в электронной форме»
ч. 6 ст. 61.1	Порядок осуществления государственного мониторинга воспроизводства лесов	Приказ от 13.06.2023 № 359 «Об утверждении порядка осуществления государственного мониторинга воспроизводства лесов»
ч. 7 ст. 62	Правила лесовосстановления	Приказ от 29.12.2021 № 1024 «Об утверждении Правил лесовосстановления, состава проекта лесовосстановления, порядка разработки проекта лесовосстановления и внесения в него изменений»
ч. 3 ст. 63	Правила лесоразведения	Приказ от 20.12.2021 № 978 «Об утверждении Правил лесоразведения, формы, состава, порядка согласования проекта лесоразведения, оснований для отказа в его согласовании, а также требований к формату в электронной форме проекта лесоразведения»
ч. 3 ст. 64	Правила ухода за лесами	Приказ от 30.07.2020 № 534 «Об утверждении Правил ухода за лесами»
ч. 2 ст. 64.1,	Порядок отнесения земель, предназначенных для лесовосстановления, к землям, на которых расположены леса, и форма соответствующего акт	Приказ от 11.03.2019 № 150 «Об утверждении Порядка отнесения земель, предназначенных для лесовосстановления, к землям, на которых расположены леса, и формы соответствующего акта»
ч. 2 ст. 65	Другие мероприятия по производству, заготовке, обработке, хранению, реализации, транспортировке и использованию семян лесных растений	Приказ от 30.07.2020 № 535 «Об утверждении Порядка заготовки, обработки, хранения и использования семян лесных растений»

1	2	3
ч. 5 ст. 66.5	Правила создания и выделения объектов лесного семеноводства (лесосеменных плантаций, постоянных лесосеменных участков и подобных объектов)	Приказ от 24.04.2025 № 231 «Об утверждении Правил создания, выделения объектов лесного семеноводства (лесосеменных плантаций, постоянных лесосеменных участков, других лесных насаждений, лесных растений, используемых в целях производства (выращивания, сбора) семян лесных растений, саженцев, сеянцев лесных древесных пород, а также сохранения генофонда и изучения наследственных свойств лесных растений), ухода за такими объектами»
ч. 4 ст. 66	Перечень информации, включаемой в отчет о воспроизводстве лесов и лесоразведении; порядок фиксации этой информации, форма и порядок представления отчета о воспроизводстве лесов и лесоразведении, а также требования к формату отчета о воспроизводстве лесов и лесоразведении в электронной форме	Приказ от 18.03.2025 № 112 «Об утверждении перечня информации, включаемой в отчет о воспроизводстве лесов и лесоразведении, порядка фиксации этой информации, формы и порядка представления отчета о воспроизводстве лесов и лесоразведении, а также требований к формату отчета о воспроизводстве лесов и лесоразведении в электронной форме»
ч. 4 ст. 66.8	Порядок производства (выращивания, сбора), определения категорий, хранения, транспортировки, реализации и использования семян	Приказ от 15.05.2025 № 269 «Об утверждении Порядка производства (выращивания, сбора), определения категорий, хранения, транспортировки, реализации и использования семян лесных растений, саженцев, сеянцев основных лесных древесных пород»
ч. 2 ст. 66.9	Порядок определения показателей посевных качеств семян лесных растений	Приказ от 13.05.2025 № 265 «Об утверждении Порядка определения показателей посевных качеств семян лесных растений»
ч. 4 ст. 66.9	Порядок выдачи сертификата качества семян лесных растений и его форма	Приказ от 07.05.2025 № 252 «Об утверждении Порядка выдачи сертификата качества семян лесных растений и его формы»
ч. 4 ст. 66.11	Порядок формирования, использования и хранения страховых фондов семян лесных растений субъектов Российской Федерации	Приказ от 23.04.2025 № 228 «Об утверждении Порядка формирования, использования и хранения страховых фондов семян лесных растений субъектов Российской Федерации»
ч. 1 ст. 67.1	Правила проведения лесоустройства (лесоустроительная инструкция)	Приказ от 05.08.2022 № 510 «Об утверждении Лесоустроительной инструкции»
ст. 70.1	Требования к составу и содержанию проектной документации лесного участка, порядок ее подготовки, а также требования к формату проектной документации	Приказ от 03.02.2017 № 54 «Об утверждении Требований к составу и к содержанию проектной документации лесного участка, порядка ее подготовки»
ст. 71	Предоставление лесных участков в постоянное (бессрочное) пользование»	Приказ от 25.10.2016 № 558 «Об утверждении Административного регламента предоставления органом государственной власти субъекта Российской Федерации в области лесных отношений государственной услуги по предоставлению лесных участков в постоянное (бессрочное) пользование»

1	2	3
ч. 5 ст. 71 ст. 74.3	Предоставление лесных участков в безвозмездное пользование	Приказ от 25.10.2016 № 559 «Об утверждении Административного регламента предоставления органом государственной власти субъекта Российской Федерации в области лесных отношений государственной услуги по предоставлению лесных участков в безвозмездное пользование»
ч.7 ст. 73.1	Типовые договора аренды лесных участков	Приказ от 30.07.2020 № 542 «Об утверждении типовых договоров аренды лесных участков»
ч. 7 ст. 77	Типовой договор купли-продажи лесных насаждений	Приказ от 27.07.2020 № 488 «Об утверждении типового договора купли-продажи лесных насаждений»
ч. 5 ст. 78	Порядок и способы подачи заявления о проведении аукциона, а также требования к его формату, если оно подается в форме электронного документа	Приказ от 29.06.2018 № 302 «Об утверждении порядка и способов подачи заявления о проведении аукциона на право заключения договора аренды лесного участка, находящегося в государственной или муниципальной собственности, или договора купли-продажи лесных насаждений, заключаемого в соответствии с частью 4 статьи 29.1 Лесного кодекса Российской Федерации, требований к формату указанного заявления в случае подачи в электронной форме»
ч. 5 ст. 80.1	Требования к содержанию документов, указанных в части 4 статьи 80.1, порядок и способы подачи заявления о проведении конкурса и прилагающихся к нему документов, а также требования к их формату, если они подаются в форме электронных документов,	Приказ от 29.06.2018 № 303 «Об утверждении требований к содержанию документов, прилагающихся к заявлению о проведении открытого конкурса на право заключения договора аренды лесного участка, находящегося в государственной или муниципальной собственности, для заготовки древесины, порядка и способов подачи указанного заявления и прилагающихся к нему документов, а также требований к формату такого заявления в случае подачи в форме электронного документа»
ч. 5 ст. 86	Типовая форма и состав лесного плана субъекта Российской Федерации и порядок его подготовки и внесения в него изменений	Приказ от 20.12.2017 № 692 «Об утверждении типовой формы и состава лесного плана субъекта Российской Федерации, порядка его подготовки и внесения в него изменений»
ч.7 ст. 87	Состав лесохозяйственных регламентов, порядок их разработки, сроки их действия и порядок внесения в них изменений	Приказ от 27.02.2017 № 72 «Об утверждении состава лесохозяйственных регламентов, порядка их разработки, сроков их действия и порядка внесения в них изменений»
ч. 2 ст. 88	Состав проекта освоения лесов, порядок его разработки и внесения в него изменений	Приказ от 16.11.2021 № 864 «Об утверждении Составы проекта освоения лесов, порядка его разработки и внесения в него изменений, требований к формату проекта освоения лесов в форме электронного документа»
ч. 1 ст. 89	Порядок государственной и муниципальной экспертизы проекта освоения лесов	Приказ от 30.07.2020 № 513 «Об утверждении Порядка государственной и муниципальной экспертизы проекта освоения лесов»

1	2	3
ч. 2 ст. 89.1	Состав проекта лесовосстановления, порядок его разработки и внесения в него изменений	от 29.12.2021 № 1024 «Об утверждении Правил лесовосстановления, состава проекта лесовосстановления, порядка разработки проекта лесовосстановления «Об утверждении Правил лесовосстановления, состава проекта лесовосстановления, порядка разработки проекта лесовосстановления и внесения в него изменений»
ч. 3 ст. 89.2	Правила лесоразведения	Приказ от 20.12.2021 № 978 «Об утверждении Правил лесоразведения, формы, состава, порядка согласования проекта лесоразведения, оснований для отказа в его согласовании, а также требований к формату в электронной форме проекта лесоразведения»
ч. 5 ст. 90	Порядок проведения государственной инвентаризации лесов	Приказ от 27.09.2021 № 686 «Об утверждении Порядка проведения государственной инвентаризации лесов»
ч. 5 ст. 112;	Особенности использования, охраны, защиты, воспроизводства лесов, расположенных на особо охраняемых природных территориях	Приказ от 12.08.2021 № 558 «Об утверждении Особенности использования, охраны, защиты, воспроизводства лесов, расположенных на особо охраняемых природных территориях»
<b>Приказы Федерального агентства лесного хозяйства (Рослесхоз)</b>		
1	2	3
ч. 4 ст. 15 ч. 5 ст. 29	Установление возраста рубок	Приказ от 09.04.2015 № 105 «Об установлении возрастов рубок»
ч. 6 ст. 29	Установление Порядка исчисления расчетной лесосеки	Приказ от 27.05.2011 № 191 «Об утверждении Порядка исчисления расчетной лесосеки»
ч. 3 ст. 51.1	Нормативы и критерии выделения зон контроля лесных пожаров	Приказ от 27.12.2023 № 1174 «Об установлении нормативов и критериев выделения зон контроля лесных пожаров»
ч. 4 ст. 53	Классификации природной пожарной опасности лесов и классификации пожарной опасности в лесах в зависимости от условий погоды	Приказ от 05.07.2011 № 287 «Об утверждении классификации природной пожарной опасности лесов и классификации пожарной опасности в лесах в зависимости от условий погоды»
ч. 10 ст. 53.1	Нормативы противопожарного обустройства лесов	Приказ Минприроды России от 09.04.2025 № 184 «Об установлении нормативов противопожарного обустройства лесов»
<b>Законы Ивановской области</b>		
ч. 5 ст. 30	Порядок и нормативы заготовки гражданами древесины для собственных нужд	Закон от 19.10.2007 № 157-ОЗ «О порядке и нормативах заготовки гражданами древесины для собственных нужд»

1	2	3
ч. 4.1 ст. 32	Исключительные случаи, при которых допускается осуществление заготовки елей и (или) деревьев других хвойных пород для новогодних праздников гражданами, юридическими лицами на основании договоров купли-продажи лесных насаждений без предоставления лесных участков	Закон от 05.12.2012 № 105-ОЗ «Об исключительных случаях заключения договора купли-продажи лесных насаждений в Ивановской области»
ч. 4 ст. 35	Порядок заготовки гражданами пищевых лесных ресурсов и сбора ими лекарственных растений для собственных нужд	Закон от 08.12.2008 № 152-ОЗ «О порядке заготовки и сбора гражданами недревесных лесных ресурсов, заготовки пищевых лесных ресурсов и сбора лекарственных растений для собственных нужд»
<b>Постановления Правительства Ивановской области</b>		
ч. 4 ст. 77	Порядок заключения договоров купли-продажи лесных насаждений для собственных нужд	Постановление от 17.08.2010 № 287-п «О Порядке заключения договоров купли-продажи лесных насаждений для собственных нужд»



# ПРИЛОЖЕНИЕ 3

## Характеристика путей транспорта

Виды дорог	итого	Протяженность, км				
		в том числе				
		типы лесохозяйственных дорог			лесовозные	общего пользования
		Тип I	Тип II	Тип III		
1	2	3	4	5	6	7
Протяженность – км	1494	9	17	1106	342	20
дороги, всего						
в том числе:						
а) железные						
из них широкой колеи						
б) автомобильные	1494	9	17	1106	342	20
из них с твердым покрытием	17					17
грунтовые	1477	9	17	1106	342	3
в т.ч.						
круглогодического действия						
в) зимники						

## ПРИЛОЖЕНИЕ 4

Нормативы режима рубок ухода в насаждениях основных лесобразующих пород по группам типов леса лесничества при вырубке средневозрастных, приспевающих спелых и перестойных насаждений

Исходный состав насаждений	Группа типов леса (класс бонитета)	Прореживания		Проходные рубки		Целевой состав к возрасту спелости
		Миним. сомкнут. до ухода после ухода	Интенс. В % по запасу срок повтор.	Миним. сомкнут. до ухода после ухода	Интенс. В % по запасу срок повтор.	
1	2	3	4	5	6	7
Лесной район — хвойно-широколиственных лесов Европейской части РФ						
Сосновые насаждения						
1. Сосновые насаждения, чистые с примесью лиственных до 2 единиц						
	(С) Сложный (Ia-I)	0,8	20-30	0,8	20-25	(9-10) С (0-1) Б
		0,6	10-12	0,7	15-20	
2. Сосново-лиственные, с преобладанием сосны в составе (5-7 сосны, 3-5 лиственных)						
	(С) Сложный (Ia-I)	0,7	10-15	0,7	10-15	(8-10) С (0-2) Б
		0,6	10-15	0,6	10-15	
2.1. Сосново-лиственные, с преобладанием сосны в составе (3-4 сосны, 6-7 лиственных)						
	(С) Сложный (Ia-I)	0,7	10-15	0,7	15-20	(6-9) С (1-4) Б
		0,6	10-15	0,6	10-15	
Еловые насаждения						
1. Еловые насаждения, чистые с примесью лиственных до 2 единиц						
	(Е) Сложный (Ia-I)	0,8	15-25	0,8	15-20	(9-10) Е (0-1) Б (Ос)
		0,7	8-12	0,7	10-20	
2. Елово-лиственные, с преобладанием ели в составе (5-7 ели, 3-5 лиственных)						
	(Е) Сложный (Ia-I)	0,7	10-20	0,7	20-30	(9-10) Е (0-1) Б (Ос)
		0,6	10	0,6	10-15	
21. Елово-лиственные, с преобладанием ели в составе (3-4 ели, 6-7 лиственных)						
	(Е) Сложный (Ia-I)	0,7	10-15	0,7	15-20	(8-10) Е (0-2) Б (Ос)
		0,5	8-12	0,5	10-15	
Дубовые насаждения						
1. Дубовые насаждения чистые с примесью лиственных до 2 единиц						
	Дубравы свежие липово- лещиновые (II-I)	0,8	25-35	0,8	20-25	(8-10)Д (0-2) Лп, Е, др.
		0,6	10-15	0,7	15-20	
	Дубравы свежие липово-осоковые (III-II; IV)	0,8	20-35	0,8	15-20	(9-10)Д (0-1) Лп, Е, до пор.
		0,7	10-15	0,7	15-20	
1. Дубовые насаждения чистые с примесью лиственных до 2 единиц						
	Дубравы влажные крупнотравные (II-III; I)	0,8	20-35	0,8	20-30	(8-9)Д (1-2) Лп, Е, др.
		0,7	10-15	0,6	15-20	
	Дубравы влажные липовые (III-IV; II)	0,7	25-30	0,8	15-20	(8-9)Д (1-2) Лп, Е, до пор.
		0,6	10-15	0,7	15-20	
2. Смешанные насаждения с преобладанием дуба в составе 5-7 единиц (с мягколиственными и твердолиственными породами)						
	Дубравы свежие	0,7	30-40	0,8	20-35	(8-10)Д (0-2)

Исходный состав насаждений	Группа типов леса (класс бонитета)	Прореживания		Проходные рубки		Целевой состав к возрасту спелости
		Миним. сомкнут. до ухода после ухода	Интенс. В % по запасу срок повтор.	Миним. сомкнут. до ухода после ухода	Интенс. В % по запасу срок повтор.	
1	2	3	4	5	6	7
	липово-лещиновые (II-I)	0,5	10-15	0,6	15-20	Лп, Яс, Е.
	Дубравы свежие липово-осоковые (III-II; IV)	0,7	25-35	0,8	20-25	(8-9)Д (1-2) Лп, Е. Др пор.
		0,6	10-15	0,7	15-20	
	Дубравы влажные крупнотравные (II-III; I)	0,7	30-35	0,8	20-30	(8-9)Д (1-2) Лп, Е, др пор.
		0,6	10-15	0,6	15-20	
	Дубравы влажные липовые (III-IV; II)	0,7	25-35	0,8	20-25	(8-9)Д (1-2) Лп, Е, др пор.
		0,6	10-15	0,6	15-20	
Березовые насаждения						
1. Березовые насаждения чистые и с небольшой примесью других пород						
	(Б) Сложные широколиственные (Ia-I)	> 0,8	25-35	0,8	25-35	(8-10)Б (0-2)Е (С)
		0,7	8-10	0,6	10-15	
2. Березово-осиновые насаждения, в том числе с небольшой примесью других пород						
	(Б) Сложные широколиственные (Ia-I)	0,8	20-40	0,7	20-40	(8-10)Б (0-2)Е, С (0-+)Ос.
		0,6	10-15	0,5	10-15	
3. Березово-еловые (с наличием под пологом березы достаточного количества деревьев ели 2-й ярус или подрост)						
	(Б) Сложные широколиственные (Ia-I)	0,8	20-35	0,7	25-35	(7-10)Б (0-3)Е 2 яр (Пдр) 10Е
		0,6	10-15	0,5	10-15	

Максимальный процент интенсивности рубок приведен для насаждений сомкнутостью (полнотой), равной 1,0. При меньших показателях сомкнутости (полноты), наличии опасности резкого снижения устойчивости и неблагоприятных условиях, а также проведении ухода на участках с сетью технологических коридоров интенсивность рубки соответственно снижается.

Повышение интенсивности может допускаться при прорубке технологических коридоров на (5-7% по запасу) и необходимости удаления большого количества нежелательных деревьев, не вызывающего отрицательных последствий.

## ПРИЛОЖЕНИЕ 5

Нормативы режима осветлений и прочисток в насаждениях основных лесобразующих пород по группам типов леса в лесах лесничества в целях улучшения породного состава

Исходный состав насаждений	Группа типов леса (класс бонитета)	Возраст начала ухода (лет)	Осветления		Прочистки		Целевой состав по возрасту и спелости
			Миним. нут. ухода	Сомкнут. До послеср. повтор. ухода	Интенс. В % запаса повтор.	Миним. Сомкнут. До ухода после повтор.	
1	2	3	4	5	6	7	8
Лесной район хвойно-широколиственных лесов Европейской части РФ							
Сосновые насаждения							
1. Сосновые насаждения, чистые и с примесью лиственных до 2 единиц							
	(С) Сложный (1а-1)	5-10	0,8	25-30	0,8	15-25	(8-10)С (0-1)Б
			0,6	8-12	0,7	10-15	2)Б
2. Сосново-лиственные с преобладанием сосны в составе (5-7 сосны, 3-5 лиственных)							
	(С) Сложный (1а-1)	3-5	0,6	35-60	0,6	30-50	(8-10)С (0-1)Б
			0,4	3-5	0,4	8-12	2)Б
21 Сосново-лиственные с участием сосны в составе 3-4 единицы и 6-7 лиственных							
	(С) Сложный (1а-1)	3-5	0,6	40-70	0,6	40-60	(6-9)С (1-4)Б
			0,3	3-5	0,4	8-10	
Еловые насаждения							
1. Еловые насаждения: чистые с примесью лиственных до 2 единиц							
	(Е) Сложные (1а-1)	8-10	0,8	15-30	0,8	15-30	(9-10)Е (0-1)Б Ос
			0,6	5-8	0,6	6-8	
2. Елово-лиственные с преобладанием ели в составе (5-7 ели, 3-5 лиственных)							
	(Е) Сложные (1а-1)	6-8	0,7	30-40	0,7	30-40	(9-10)Е (0-1)Б Ос
			0,5	4-6	0,5	8-10	
21 Елово-лиственные с участием ели в составе 3-4 единицы и 6-7 лиственных							
	(Е) Сложные (1а-1)	4-6	0,6	50-60	0,6	50-60	(8-10)Е (0-2)Б (Ос)
			0,3	4-6	0,4	4-8	
	(Е) Черничные (1-И)	4-6	0,6	50-60	0,6	50-60	(8-9)Е (1-2)Б (Ос)
			0,3	4-6	0,4	4-8	
	(Е) Приручьевые (II- III)	4-6	0,6	50-60	0,6	50-60	(8-9)Е (1-2)Б (Ос)
			0,3	4-6	0,4	4-8	
Дубовые насаждения							
1. Дубовые насаждения: чистые и с примесью лиственных до 2 единиц							
	Дубравы свежие липово-лещиновые (II-I)	10-15	-	-	0,8	20-35	(8-10)Д (0-2)Лп, Е др. пор.
					0,7	5-10	
	Дубравы свежие липово-осоковые (III-II, IV)	10-15	-	-	0,8	20-30	(9-10)Д (0-1)Лп, Е др.пор.
					0,7	5-10	
	Дубравы влажные липовые (III-IV, II)	10-15	-	-	0,8	20-30	(8-9)Д (1-2)Лп, Е др. пор.
					0,7	5-10	

2. Смешанные насаждения с преобладанием дуба в составе: 5-7 единиц (с мягколиственными и твердолиственными породами)

	Дубравы свежие липоволецинные (II-I)	4-6	0,7	30-45	0,7	35-40	(8-10)Д (0-2)
			0,5	3-5	0,5	4-6	Лп, Яс, Е
	Дубравы свежие липовоосоковные (III-II, IV)	4-6	0,7	25-35	0,7	25-35	(8-9)Д (1-2)
			0,6	3-5	0,6	4-6	Лп, Е др. пор.
	Дубравы влажные липовые (III-IV, II)	4-6	0,7	30-35	0,7	30-35	(8-9)Д (1-2)
			0,5	3-5	0,5	4-6	Лп, Е др. пор.

## ПРИЛОЖЕНИЕ 6

Нормативы по количеству подроста для сохранения при рубке (разработаны Костромской ЛОС)

Породы подроста	Основные группы типов леса (ГТЛ), почвы	Количество подроста в зависимости от категории крупности, тыс.шт./га			Групповой подрост, количество групп на 1 га
		Мелкий 0,1-0,5 м	Средний 0,8-1,5 м	Крупный более 1,5 м	
1	2	3	4	5	6
Сосна и лиственница	Лишайниковая и близкие к ней. Подзолистые песчаные сухие почвы.	<u>8,0</u> 4,0-8,0	<u>6,0</u> 3,0-6,0	<u>4,0</u> 2,0-4,0	
	Брусничная и близкие к ней. Средне и сильноподзолистые песчаные и супесчаные почвы.	<u>5,0</u> 2,5-5,0	<u>3,0</u> 2,0-3,0	<u>2,5</u> 1,5-2,5	<u>600</u> 500
	Кисличная, черничная и близкие к ним. Подзолистые, дерновоподзолистые, супесчаные и суглинистые почвы.	<u>6,0</u> 3,0-6,0	<u>4,0</u> 2,0-4,0	<u>2,0</u> 1,5-2,0	<u>500</u> 400
	Долгомошная, сфагновая и близкие к ним. Подзолисто-глеевые, торфяно-болотистые, суглинистые и глинистые почвы.	<u>4,0</u> 2,0-4,0	<u>3,0</u> 1,5-3,0	<u>2,0</u> 1,5-2,0	<u>400</u> 300
Ель	Кисличная, черничная и близкие к ним. Подзолистые, дерново-подзолистые супесчаные и суглинистые почвы.	<u>5,0</u> 3,0-5,0	<u>3,0</u> 1,5-3,0	<u>2,0</u> 1,5-2,0	<u>500</u> 200-500
	Долгомошная, сфагновая и близкие к ним. Торфянисто-глеевые, торфянисто-болотистые, торфянисто-подзолистые почвы.	<u>4,0</u> 2,0-4,0	<u>3,0</u> 1,5-3,0	<u>2,0</u> 1,5-2,0	<u>400</u> 200-400

### Примечания:

1. Числитель – минимальное количество подроста, при котором после рубок не требуется проведение лесовосстановительных мероприятий, знаменатель – количество подроста на делянках, где после лесозаготовок необходимо проводить лесовосстановительные работы.
2. В мягколиственных насаждениях, где после вырубki формируются хвойно-лиственные насаждения, минимальное количество подроста ели устанавливается:  
высота подроста, м: 0,1-0,5 0,6-1,5 >1,5 групповой  
количество, тыс.шт./га 4,0 3,0 2,0 1,0  
Возраст подроста не должен превышать 50 лет.
4. В мягколиственных древостоях для лесовосстановления достаточно иметь не менее 2,0 тыс./га равномерно размещенного подроста в пересчете на крупный.  
В сосняках лишайниковых целесообразно оставлять семенники по 10-15 шт./га единично или группами по 3-5 деревьев, в сосняках брусничных и черничных по 15-25 шт./га, группами или по 5-6 деревьев в группе. В сосняках долгомошных, иногда и черничных оставляются семенные куртины площадью 0,25-0,5 га, а в ельниках черничных – 0,5 га.

## ПРИЛОЖЕНИЕ 7

Предельные параметры организационно-технических элементов рубок спелых, перестойных лесных насаждений (Сплошные рубки в эксплуатационных лесах)

Состав лесных насаждений по преобладающим породам	Предельная ширина лесосек, м	Предельная площадь лесосек, га	Срок примыкания, лет
1	2	3	4
Хвойно-широколиственный район европейской части Российской Федерации			
Сосна, лиственница	200	20	4
Ель, пихта	200	20	3
Дуб при семенном возобновлении	100	5	4
Дуб при порослевом возобновлении и другие твердолиственные	200	20	4
Мягколиственные	250	25	2

Выборочные рубки спелых, перестойных лесных насаждений

Виды рубок	Предельная площадь лесосек, га	
	защитные леса	эксплуатационные леса
1	2	3
Хвойно-широколиственный район европейской части Российской Федерации		
добровольно-выборочные рубки	50	100
группово-выборочные рубки	25	50
длительно-постепенные рубки	20	40
равномерно-постепенные рубки	25	50
группово-постепенные рубки	15	30
чересполосные постепенные рубки	15	30

## ПРИЛОЖЕНИЕ 8

### Расчетно-технологические карты проведения работ по искусственному, естественному и комбинированному лесовосстановлению в Ивановской области

Наименование расчетно-технологической карты:

**№1 — Искусственное лесовосстановление механизированной посадкой 3-4-летних сеянцев ели в дно (пласт) борозды**

**№2 — Искусственное лесовосстановление механизированной посадкой 2-3-летних сеянцев сосны в дно (пласт) борозды**

Тип леса: сосняки и ельники свежие сложные мелкотравные и близкие к ним типы леса

Категория земель: свежая вырубка

№ п.п.	Виды работ	Срок выполнения, месяц	Объем на единицу	Применяемые на работах	
			РТК №1, №2	машины и механизмы	орудия
1	2	3	4	5	6
1	Бороздование с расстоянием между центрами борозд 3 м, га	Август-октябрь года, предшествующего посадке лесных культур	1,00	ЛХТ-55, (ТДТ-55), МТЗ – 82, иные механизмы	ПКЛ-70А (ПЛ-1) и другие орудия по обработке почвы
2	Погрузка, разгрузка посадочного материала, тыс.шт.	Апрель-май	8,8		
3	Перевозка посадочного материала, тыс.шт.	Апрель-май	4,4	ГАЗ-66 и другие машины	
4	Временная прикопка посадочного материала, тыс.шт.	Апрель-май	4,4		лопата штыковая
5	Посадка сеянцев в дно борозды с размещением 3,0*0,75 м, тыс.шт./га	Апрель-май	4,4	ЛХТ-100 (ЛХТ-55, МТЗ – 82)	МЛУ-1А
6	Дополнение лесных культур (количество сеянцев определяется по результатам осенней инвентаризации лесных культур в год, предшествующий назначению мероприятия), тыс.шт.	Апрель-май	По результатам инвентаризации лесных культур		Меч-лопата (Колесова)
7	Агротехнический уход (количество и способ определяется проектом лесовосстановления): - ручная оправка растений от завала травой и почвой; - культивация в полосах сдланием рядков культур, га; - рыхление почвы с уничтожением травянистой и древесной растительности в рядах культур и междурядьях; - срезание между рядами и в рядах травы, естественной возобновившихся деревьев, кустарников. Количество, раз: 1-2 раза в год в течение первых 3-х лет после посадки, га	Июнь-август	3,00-6,00	МТЗ-80, (МТЗ – 82) и другие механизмы	КЛБ-1,7, мотокусторез, мотыга, мотокося
8	Лесоводственный уход: - срезание травянистой и нежелательной древесной растительности на 4-6 год после посадки, га	Июнь-август	По результатам инвентаризации лесных культур		Секор-44М (Секор-3), кусторезы других марок
9	Доставка рабочих на место работ, км			ГАЗ-66 и другие	



				машины	
--	--	--	--	--------	--

Материалы в год производства на 1 га:

3-4-летние стандартные сеянцы ели, тыс. шт. – 4,4

2-3-летние стандартные сеянцы сосны, тыс. шт. – 4,4

Зона: хвойно-широколиственные леса

Рельеф: равнина

Мероприятие: создание лесных культур

Наименование расчетно-технологической карты:

**№3 — Искусственное лесовосстановление механизированной посадкой 3-4-летних сеянцев ели в микроповышения.**

**№4 — Искусственное лесовосстановление механизированной посадкой 2-3-летних сеянцев сосны в микроповышения.**

Тип леса: сосняки и ельники черничниковые и близкие к ним типы леса

Категория земель: влажная вырубка

№ п.п.	Виды работ	Срок выполнения, месяц	Объем на единицу	Применяемые на работах	
			РТК №3, № 4	машины и механизмы	орудия
1	2	3	4	5	6
1	Напашка микроповышений с расстоянием между центрами 3 м, га	Август-октябрь года, предшествующего посадке лесных культур	1,00	ЛХТ-55 (ТДТ-55, МТЗ – 82) и другие механизмы	ПЛМ-1,3 и другие орудия по обработке почвы
2	Погрузка, разгрузка посадочного материала, тыс.шт.	Апрель-май	8,8		
3	Перевозка посадочного материала, тыс.шт.	Апрель-май	4,4	ГАЗ-66, и другие машины	
4	Временная прикопка посадочного материала, тыс.шт.	Апрель-май	4,4		лопата штыковая
5	Посадка сеянцев в микроповышения с размещением 3,0*0,75 м, тыс.шт./га	Апрель-май	4,4	ЛХТ-100 (ЛХТ-55, МТЗ -82)	МЛУ-1А
6	Дополнение лесных культур (количество сеянцев определяется по результатам осенней инвентаризации лесных культур в год, предшествующий назначению мероприятия), тыс.шт.	Апрель-май	По результатам инвентаризации и лесных культур		Меч-лопата (Колесова)
7	Агротехнический уход (количество и способ определяется проектом лесовосстановления): - ручная оправка растений от завала травой и почвой; - культивация в полосах седланием рядков культур, га; - рыхление почвы с уничтожением травянистой и древесной растительности в рядах культур и междурядьях; - срезание между рядами и в рядах травы, естественно возобновившихся деревьев, кустарников. Количество, раз: 1-2 раза в год в течение первых 3-х лет после посадки, га	Июнь-август	3,00-6,00	МТЗ-80, (МТЗ – 82) и другие механизмы	КЛБ-1,7, мото-кусторе́з, мотыга, мотокоса
8	Лесоводственный уход: - срезание травянистой и нежелательной древесной растительности на 4-6 год после посадки, га	Июнь-август	По результатам инвентаризации и лесных культур		Секор-44М (Секор-3) кусторезы других марок
9	Доставка рабочих на место работ, км			ГАЗ-66, и другие машины	

Материалы в год производства на 1 га:

3-4-летние стандартные сеянцы ели, тыс.шт. – 4,4

2-3-летние стандартные сеянцы сосны, тыс.шт. – 4,4

Зона: хвойно-широколиственные леса

Рельеф: равнина

Мероприятие: создание лесных культур

**№5 - Искусственное лесовосстановление механизированной посадкой 2-3-летних сеянцев сосны в дно борозды**

Тип леса: сосняки и ельники сухие и свежие лишайниковые, брусничные, кисличные и близкие к ним типы леса

Категория земель: свежая вырубка

№ п.п.	Виды работ	Срок выполнения, месяц	Объем на единицу	Применяемые на работах	
				машины и механизмы	орудия
1	2	3	4	5	6
1	Бороздование с расстоянием между центрами борозд 3 м, га	Август-октябрь года, предшествующе го посадке лесных культур	1,00	ЛХТ-55 (ТДТ-55, МТЗ – 82) иные механизмы	ПКЛ-70А (ПЛ-1) иные орудия по обработке почвы
2	Погрузка, разгрузка посадочного материала, тыс.шт.	Апрель-май	8,8		
3	Перевозка посадочного материала, тыс.шт.	Апрель-май	4,4	ГАЗ-66, иные машины	
4	Временная прикопка посадочного материала, тыс.шт.	Апрель-май	4,4		лопата штыковая
5	Посадка сеянцев в дно борозды с размещением 3,0*0,75 м, тыс.шт./га	Апрель-май	4,4	ЛХТ-100 (ЛХТ-55; МТЗ -82)	МЛУ-1А
6	Дополнение лесных культур (количество сеянцев определяется по результатам осенней инвентаризации лесных культур в год, предшествующий назначению мероприятия), тыс.шт.	Апрель-май	По результатам инвентаризации лесных культур		Меч-лопата (Колесова)
7	Агротехнический уход (количество и способ определяется проектом лесовосстановления): - ручная оправка растений от завала травой и почвой; - культивация в полосах седланием рядков культур, га; - рыхление почвы с уничтожением травянистой и древесной растительности в рядах культур и междурядьях; - срезание между рядами и в рядах травы, естественно возобновившихся деревьев, кустарников. Количество, раз: 1-2 раза в год в течение первых 3-х лет после посадки, га	Июнь-август	3,00-6,00	МТЗ-80, (МТЗ – 82) иные механизмы	КЛБ-1,7, мото-кустореэ, мотыга, мотокоса
8	Лесоводственный уход: - срезание травянистой и нежелательной древесной растительности на 4-6 год после посадки, га	Июнь-август	По результатам инвентаризации лесных культур		Секор-44М (Секор-3) кусторезы других марок
9	Доставка рабочих на место работ, км			ГАЗ-66, иные машины	

Материалы в год производства на 1 га:

2-3-летние стандартные сеянцы сосны, тыс.шт. – 4,4

Зона: хвойно-широколиственные леса

Рельеф: равнина

Мероприятие: создание лесных культур

Наименование расчетно-технологической карты:

**№6 — Искусственное лесовосстановление ручной посадкой 2-3- летних сеянцев ели в дно (пласт) борозды**

**№7 — Искусственное лесовосстановление ручной посадкой 1-2- летних сеянцев сосны в дно (пласт) борозды**

Тип леса: сосняки и ельники свежие сложные мелкотравные и близкие к ним типы леса

Категория земель: свежая вырубка

№ п.п.	Виды работ	Срок выполнения, месяц	Объем на единицу	Применяемые на работах	
			РТК №6, № 7	машины и механизмы	орудия
1	2	3	4	5	6
1	Бороздование с расстоянием между центрами борозд 3 м, га	Август-октябрь года, предшествующе го посадке лесных культур	1,00	ЛХТ-55 (ТДТ-55, МТЗ – 82)Ю, иные механизмы	ПКЛ-70А (ПЛ-1), иные орудия по обработке почвы
2	Погрузка, разгрузка посадочного материала, тыс.шт.	Апрель-май	8,8		
3	Перевозка посадочного материала, тыс.шт.	Апрель-май	4,4	ГАЗ-66, иные машины	
4	Временная прикопка посадочного материала, тыс.шт.	Апрель-май	4,4		лопата штыковая
5	Посадка сеянцев в дно борозды с размещением 3*0,75 м тыс.шт./га	Апрель-май	4,4		Меч-лопата (Колесова)
6	Дополнение лесных культур (количество сеянцев определяется по результатам осенней инвентаризации лесных культур в год, предшествующий назначению мероприятия), тыс.шт.	Апрель-май	По результатам инвентариза ции лесных культур		Меч-лопата (Колесова)
7	Агротехнический уход (количество и способ определяется проектом лесовосстановления): - ручная оправка растений от завала травой и почвой; - культивация в полосах седланием рядков культур, га; - рыхление почвы с уничтожением травянистой и древесной растительности в рядах культур и междурядьях; - срезание между рядами и в рядах травы, естественно возобновившихся деревьев, кустарников. Количество, раз: 1-2 раза в год в течение первых 3-х лет после посадки, га	Июнь-август	3,00-6,00	МТЗ-80, (МТЗ – 82), иные механизмы	КЛБ-1,7, мото-кусторез, мотыга, мотокоса
8	Лесоводственный уход: - срезание травянистой и нежелательной древесной растительности на 4-6 год после посадки, га	Июнь-август	По результатам инвентариза ции лесных культур		Секор-44М (Секор-3), кусторезы других марок
9	Доставка рабочих на место работ, км			ГАЗ-66, иные машины	

Материалы в год производства на 1 га:

2-3-летние стандартные сеянцы ели, тыс.шт. – 4,4 (2 летние сеянцы ели из теплиц)

1-2-летние стандартные сеянцы сосны, тыс.шт. – 4,4 (1 летние сеянцы сосны из теплиц)

Зона: хвойно-широколиственные леса

Рельеф: равнина

Мероприятие: создание лесных культур

**№8 - Искусственное лесовосстановление ручной посадкой 1-2-летних сеянцев сосны в дно борозды**

Типлеса: сосняки и ельники сухие и свежие лишайниковые, брусничные, кисличные и близкие к ним типы леса

Категорияземель: свежая вырубка

№ п.п.	Виды работ	Срок выполнения, месяц	Объем на единицу	Применяемые на работах	
				машины и механизмы	орудия
1	2	3	4	5	6
1	Бороздование с расстоянием между центрами борозд 3 м, га	Август-октябрь года, предшествующего посадке лесных культур	1,00	ЛХТ-55 (ТДТ-55, МТЗ - 82) и другие механизмы	ПКЛ-70А (ПЛ-1), и другие орудия по обработке почвы
2	Погрузка, разгрузка посадочного материала, тыс.шт.	Апрель-май	8,8		
3	Перевозка посадочного материала, тыс.шт.	Апрель-май	4,4	ГАЗ-66, и другие машины	
4	Временная прикопка посадочного материала, тыс.шт.	Апрель-май	4,4		лопата штыковая
5	Посадка сеянцев в дно борозды с размещением 3,0*0,75 м, тыс.шт./га	Апрель-май	4,4		Меч-лопата (Колесова)
6	Дополнение лесных культур (количество сеянцев определяется по результатам осенней инвентаризации лесных культур в год, предшествующий назначению мероприятия), тыс.шт.	Апрель-май	По результатам инвентаризации лесных культур		Меч-лопата (Колесова)
7	Агротехнический уход (количество и способ определяется проектом лесовосстановления): - ручная оправка растений от завала травой и почвой; - культивация в полосах седланием рядков культур, га; - рыхление почвы с уничтожением травянистой и древесной растительности в рядах культур и междурядьях; - срезание между рядами и в рядах травы, естественно возобновившихся деревьев, кустарников. Количество, раз: 1-2 раза в год в течение первых 3-х лет после посадки, га	Июнь-август	3,00-6,00	МТЗ-80, (МТЗ – 82) и другие механизмы	КЛБ-1,7, мото-кусторе́з, мотыга, мотоко́са
8	Лесоводственный уход: - срезание травянистой и нежелательной древесной растительности на 4-6 год после посадки, га	Июнь-август	По результатам инвентаризации и лесных культур		Секор-44М (Секор-3), кусторезы других марок
9	Доставка рабочих на место работ, км			ГАЗ-66, и другие машины	

Материалы в год производства на 1 га:

1-2-летние стандартные сеянцы сосны, тыс.шт. – 4,4 (1 летние сеянцы сосны из теплиц)

Зона: хвойно-широколиственные леса

Рельеф: равнина

**№9 — Искусственное лесовосстановление механизированной посадкой 2-3-летних сеянцев ели с закрытой корневой системой в дно (пласт) борозды**

**№10 — Искусственное лесовосстановление механизированной посадкой 1-2-летних сеянцев сосны с закрытой корневой системой в дно (пласт) борозды**

Тип леса: сосняки и ельники свежие сложные мелкотравные и близкие к ним типы леса

Категория земель: свежая вырубка

№ п.п.	Виды работ	Срок выполнения, месяц	Объем на единицу	Применяемые на работах	
			РТК №9, №10	машины и механизмы	орудия
1	2	3	4	5	6
1	Бороздование с расстоянием между центрами борозд 3 м, га	Август-октябрь года, предшествующего посадке лесных культур	1,00	ЛХТ-55, (ТДТ-55), МТЗ – 82, иные механизмы	ПКЛ-70А (ПЛ-1), иные орудия по обработке почвы
2	Погрузка, разгрузка посадочного материала, тыс.шт.	Апрель-май	5,0		
3	Перевозка посадочного материала, тыс.шт.	Апрель-май	2,5	ГАЗ-66, иные машины	
4	Временная прикопка посадочного материала, тыс.шт.	Апрель-май	2,5		лопата штыковая
5	Посадка сеянцев в дно борозды с размещением 3,0*1,3 м, тыс.шт./га	Апрель-май	2,5	ЛХТ-100 (ЛХТ-55, МТЗ – 82)	МЛЮ-1А
6	Дополнение лесных культур (количество сеянцев определяется по результатам осенней инвентаризации лесных культур в год, предшествующий назначению мероприятия), тыс.шт.	Апрель-май	По результатам инвентаризации лесных культур		Меч-лопата (Колесова)
7	Агротехнический уход (количество и способ определяется проектом лесовосстановления): - ручная оправка растений от завала травой и почвой; - культивация в полосах седланием рядков культур, га; - рыхление почвы с уничтожением травянистой и древесной растительности в рядах культур и междурядьях; - срезание между рядами и в рядах травы, естественно возобновившихся деревьев, кустарников. Количество, раз: 1-2 раза в год в течение первых 3-х лет после посадки, га	Июнь-август	3,00-6,00	МТЗ-80, (МТЗ – 82), иные механизмы	КЛБ-1,7, мото-кустореж, мотыга, мотокоса
8	Лесоводственный уход: - срезание травянистой и нежелательной древесной растительности на 4-6 год после посадки, га	Июнь-август	По результатам инвентаризации лесных культур		Секор-44М (Секор-3), кусторезы других марок
9	Доставка рабочих на место работ, км			ГАЗ-66, иные машины	

Материалы в год производства на 1 га:

3-летние стандартные сеянцы ели, тыс. шт. – 2,5 (2 летние сеянцы ели из теплиц)

1-2-летние стандартные сеянцы сосны, тыс. шт. – 2,5(1 летние сеянцы сосны из теплиц)

Зона: хвойно-широколиственные леса

Рельеф: равнина

Мероприятие: создание лесных культур

Наименование расчетно-технологической карты:

**№11 — Искусственное лесовосстановление ручной посадкой 2-3-летних сеянцев ели с закрытой корневой системой в дно (пласт) борозды**

**№12 — Искусственное лесовосстановление ручной посадкой 1-2-летних сеянцев сосны с закрытой корневой системой в дно (пласт) борозды**

Тип леса: сосняки и ельники свежие сложные мелкотравные и близкие к ним типы леса

Категория земель: свежая вырубка

№ п. п.	Виды работ	Срок выполнения, месяц	Объем на единицу	Применяемые на работах	
			РТК №11, №12	машины и механизмы	орудия
1	2	3	4	5	6
1	Бороздование с расстоянием между центрами борозд 3 м, га	Август-октябрь года, предшествующего посадке лесных культур	1,00	ЛХТ-55 (ТДТ-55, МТЗ – 82), иные механизмы	ПКЛ-70А (ПЛ-1) иные орудия по обработке почвы
2	Погрузка, разгрузка посадочного материала, тыс.шт.	Апрель-май	5,0		
3	Перевозка посадочного материала, тыс.шт.	Апрель-май	2,5	ГАЗ-66, иные машины	
4	Временная прикопка посадочного материала, тыс.шт.	Апрель-май	2,5		лопата штыковая
5	Посадка сеянцев в дно борозды с размещением 3*1,3 м тыс.шт./га	Апрель-май	2,5		Лесо-посадочная труба
6	Дополнение лесных культур (количество сеянцев определяется по результатам осенней инвентаризации лесных культур в год, предшествующий назначению мероприятия), тыс.шт.	Апрель-май	По результатам инвентаризации лесных культур		Лесо-посадочная труба)
7	Агротехнический уход (количество и способ определяется проектом лесовосстановления): - ручная оправка растений от завала травой и почвой; - культивация в полосах седланием рядков культур, га; - рыхление почвы с уничтожением травянистой и древесной растительности в рядах культур и междурядьях; - срезание между рядами и в рядах травы, естественно возобновившихся деревьев, кустарников. Количество, раз: 1-2 раза в год в течение первых 3-х лет после посадки, га	Июнь-август	3,00-6,00	МТЗ-80, (МТЗ – 82), иные механизмы	КЛБ-1,7, мото-кусторе́з, мотыга, мотокоса
8	Лесоводственный уход: - срезание травянистой и нежелательной древесной растительности на 4-6 год после посадки, га	Июнь-август	По результатам инвентаризации лесных культур		Секор-44М (Секор-3), кусторезы других марок
9	Доставка рабочих на место работ, км			ГАЗ-66 иные машины	

Материалы в год производства на 1 га:

2-3-летние стандартные сеянцы ели, тыс.шт. – 2,5 (2 летние сеянцы ели из теплиц)

1-2-летние стандартные сеянцы сосны, тыс.шт. – 2,5 (1 летние сеянцы сосны из теплиц)

Зона: хвойно-широколиственные леса

Рельеф: равнина

Мероприятие: создание лесных культур и опривка сохранившегося подроста

Наименование расчетно-технологической карты:

**№13 — Комбинированное лесовосстановление механизированной посадкой 3-4-летних сеянцев ели в дно (пласт) борозды**

**№14 — Комбинированное лесовосстановление механизированной посадкой 2-3-летних сеянцев сосны в дно (пласт) борозды**

Тип леса: сосняки и ельники свежие сложные мелкотравные и близкие к ним типы леса

Категория земель: свежая вырубка

№ п.п.	Виды работ	Срок выполнения, месяц	Объем на единицу	Применяемые на работах	
			РТК №13, 14	машины и механизмы	орудия
1	2	3	4	5	6
1	Бороздование с расстоянием между центрами борозд 5 м, га	Август-октябрь года, предшествующе го посадке лесных культур	1,00	ЛХТ-55 (ТДТ-55, МТЗ - 82), иные механизмы	ПКЛ-70А (ПЛ-1), иные орудия по обработке почвы
2	Погрузка, разгрузка посадочного материала, тыс.шт.	Апрель-май	5,0		
3	Перевозка посадочного материала, тыс.шт.	Апрель-май	2,5	ГАЗ-66, иные машины	
4	Временная прикопка посадочного материала, тыс.шт.	Апрель-май	2,5		лопата штыковая
5	Посадка сеянцев в дно борозды с размещением 5*0,8, тыс.шт./га	Апрель-май	2,5	ЛХТ-100 (ЛХТ-55, МТЗ - 82)	МЛУ-1А
6	Дополнение (количество сеянцев определяется по результатам осенней инвентаризации лесных культур в год, предшествующий назначению мероприятия), тыс.шт.	Апрель-май	По результатам инвентаризации лесных культур		Меч-лопата (Колесова)
7	Агротехнический уход (количество и способ определяется проектом лесовосстановления): - ручная опривка растений от завала травой и почвой; - культивация в полосах седланием рядков культур, га; - рыхление почвы с уничтожением травянистой и древесной растительности в рядах культур и междурядьях; - срезание между рядами и в рядах травы, естественно возобновившихся деревьев, кустарников. Количество, раз: 1-2 раза в год в течение первых 3-х лет после посадки, га	Июнь-август	3,00-6,00	МТЗ-80, (МТЗ – 82), иные механизмы	КЛБ-1,7, мото-кустореж, мотыга, мотокося
8	Лесоводственный уход: - срезание травянистой и нежелательной древесной растительности на 4-6 год после посадки, га	Июнь-август	По результатам инвентаризации лесных культур		Секор-44М (Секор-3), кусторежы других марок
9	Опривка сохранившегося подроста, га	Июнь-август	1	иные машины	
10	Доставка рабочих на место работ, км			ГАЗ-66	

Материалы в год производства на 1 га:

3-4-летние стандартные сеянцы ели, тыс.шт. – 2,5

2-3-летние стандартные сеянцы сосны, тыс.шт. – 2,5



Зона: хвойно-широколиственные леса

Рельеф: равнина

Мероприятие: создание лесных культур и опривка сохранившегося подроста

Наименование расчетно-технологической карты:

**№15 — Комбинированное лесовосстановление ручной посадкой 2-3-летних сеянцев**

**ели в дно (пласт) борозды**

**№16 — Комбинированное лесовосстановление ручной посадкой 1-2-летних сеянцев**

**сосны в дно (пласт) борозды**

Тип леса: сосняки и ельники свежие сложные мелкотравные и близкие к ним типы леса

Категория земель: свежая вырубка

№ п.п.	Виды работ	Срок выполнения, месяц	Объем на единицу	Применяемые на работах	
			РТК №15, 16	машины и механизмы	орудия
1	2	3	4	5	6
1	Бороздование с расстоянием между центрами борозд 5 м, га	Август-октябрь года, предшествующего посадке лесных культур	1,00	ЛХТ-55 (ТДТ-55) иные механизмы	ПКЛ-70А (ПЛ-1), иные орудия по обработке почвы
2	Погрузка, разгрузка посадочного материала, тыс.шт.	Апрель-май	5,0		
3	Перевозка посадочного материала, тыс.шт.	Апрель-май	2,5	ГАЗ-66, иные машины	
4	Временная прикопка посадочного материала, тыс.шт.	Апрель-май	2,5		
5	Посадка сеянцев в дно борозды с размещением 5*0,8 м, тыс.шт./га	Апрель-май	2,5		Меч-лопата (Колесова)
6	Дополнение (количество сеянцев определяется по результатам осенней инвентаризации лесных культур в год, предшествующий назначению мероприятия), тыс.шт.	Апрель-май	По результатам инвентаризации лесных культур		Меч-лопата (Колесова)
7	Агротехнический уход (количество и способ определяется проектом лесовосстановления): - ручная опривка растений от завала травой и почвой; - культивация в полосах седланием рядков культур, га; - рыхление почвы с уничтожением травянистой и древесной растительности в рядах культур и междурядьях; - срезание между рядами и в рядах травы, естественно возобновившихся деревьев, кустарников. Количество, раз: 1-2 раза в год в течение первых 3-х лет после посадки, га	Июнь-август	3,00-6,00	МТЗ-80, (МТЗ – 82) иные механизмы	КЛБ-1,7, мото-кусторе́з, мотыга, мотокоса
8	Лесоводственный уход: - срезание травянистой и нежелательной древесной растительности на 4-6 год после посадки, га	Июнь-август	По результатам инвентаризации лесных культур		Секор-44М (Секор-3), кусторе́зы других марок
9	Опривка сохранившегося подроста, га	Июнь-август	1	иные машины	
10	Доставка рабочих на место работ, км			ГАЗ-66	

Материалы в год производства на 1 га:

2-3-летние стандартные сеянцы ели, тыс.шт. – 2,5 (2 летние сеянцы ели из теплиц)

1-2-летние стандартные сеянцы сосны, тыс.шт. – 2,5 (1 летние сеянцы сосны из теплиц)

Зона: хвойно-широколиственные леса

Мероприятие: содействие естественному возобновлению леса

**Расчетно-технологическая карта №17**

**Естественное лесовосстановление путем сохранения подроста при рубках**

Тип леса: сосняки черничниковые, кисличниковые и близкие к ним типы леса

Категория земель: свежая вырубка, очищенная от порубочных остатков

№ п.п.	Виды работ	Объем на единицу	Применяемые на работах	
			машины и механизмы	орудия
1	2	3	4	5
1	Оправка сохранившегося подроста, га	1,00		
2	Доставка рабочих на место работ, км		ГАЗ-66	

Зона: хвойно-широколиственные леса

Мероприятие: содействие естественному возобновлению леса

**Расчетно-технологическая карта №18**

**Естественное лесовосстановление путем частичной минерализации почв**

Тип леса: сосняки черничниковые, кисличниковые и близкие к ним типы леса

Категория земель: свежая вырубка, очищенная от порубочных остатков

Затраты на 1 га

№ п.п.	Виды работ	Объем на единицу	Применяемые на работах	
			машины и механизмы	орудия
1	2	3	4	5
1	Рыхление почвы на глубину до 15 см полосами шириной 1 м при среднем расстоянии между центрами полос 3 м (3,33 км), га	0,33	ЛХТ-55 (ТДТ-55, МТЗ - 72)	ПДН-1

## ПРИЛОЖЕНИЕ 9

### Продолжительность проведения подсочки

Срок подсочки, лет	Период подсочки, годы с начала эксплуатации	Продолжительность подсочки, лет	Категория подсочки
1	2	3	4
15	с 1-го по 5-й	5	III
	с 6-го по 12-й	7	II
	с 13-го по 15-й	3	I
10	с 1-го по 7-й	7	II
	с 8-го по 10-й	3	I

## ПРИЛОЖЕНИЕ 10

Общая ширина межкарровых ремней и количество карр на стволах деревьев для различных категорий проведения подсочки

Диаметр ствола дерева в коре на высоте 1,3 м, см	I категория		II категория		III категория	
	количество карр на стволе дерева, шт.	общая ширина межкарровых ремней, см	количество карр на стволе дерева, шт.	общая ширина межкарровых ремней, см	количество карр на стволе дерева, шт.	общая ширина межкарровых ремней, см
1	2	3	4	5	6	7
20	1	20	1	30	-	-
24	1 - 2	20	1 - 2	30	-	-
28	1 - 2	20	1 - 2	30	1	28
32	1 - 2	20	1 - 2	32	1	32
36	1 - 2	20	1 - 2	36	1	36
40	1 - 2	24	1 - 2	40	1	40
44	2	24	2	44	1	44
48	2	24	2	48	1	48
52	2	30	2	52	1	52
56	2	30	2	56	1	56
60	2	30	2	60	1	60
Более 60	2 - 3	40	2 - 3	Равна диаметру ствола дерева	2	Равна 1/2 диаметра ствола дерева

## ПРИЛОЖЕНИЕ 11

Сроки сбора грибов по видам для зоны хвойно-широколиственных лесов

Лес	Апрель	Май	Июнь	Июль	Август	Сентябрь	Октябрь	Ноябрь
1	2	3	4	5	6	7	8	9
Березовый	Сморчок	Подберезовик Подосиновик Сыроежка Сморчок	Белый гриб Дубовик Подберезовик Подосиновик Сыроежка	Белый гриб Дубовик Груздь Подберезовик Подосиновик Сыроежка Волнушка	Белый гриб Дубовик Груздь Подберезовик Подосиновик Сыроежка Волнушка	Белянка Белый гриб Дубовик Груздь Подберезовик Подосиновик Сыроежка Волнушка Опята	Белянка Белый гриб Дубовик Груздь Подберезовик Подосиновик Сыроежка Волнушка Опята	Сыроежка Опята
Дубовый	Сморчок	Сморчок	Белый гриб Дубовик	Белый гриб Дубовик Волнушка Рыжик Груздь	Белый гриб Дубовик Волнушка Рыжик Груздь	Белый гриб Дубовик Волнушка Белянка Рыжик Груздь Опята	Белый гриб Дубовик Волнушка Белянка Рыжик Груздь Опята	Опята
Сосновый	Сморчок	Сморчок	Белый гриб Сыроежка	Белый гриб Рыжик Маслята Моховики Сыроежка	Белый гриб Рыжик Маслята Моховики Сыроежка	Белый гриб Рыжик Маслята Моховики Зеленушка Серушка Сыроежка Опята	Белый гриб Рыжик Маслята Моховики Зеленушка Серушка Сыроежка Опята	Зеленушка Серушка Сыроежка Опята
Осиновый		Подосиновик	Подосиновик	Подосиновик Груздь	Подосиновик Груздь	Подосиновик Груздь	Подосиновик Груздь	

## ПРИЛОЖЕНИЕ 12

Нормативы количества высверливаемых каналов в зависимости от диаметра ствола дерева, при заготовке березового сока

Диаметр дерева на высоте груди	Количество каналов при подсочке	Примечание
1	2	3
20 – 22	1	За год до рубки разрешается подсочка деревьев с диаметром 16 см при следующих нормах нагрузки 16 - 20 см - 1 канал 21 - 24 см - 2 канала 25 см и более - 3 канала
23 – 27	2	
28 – 32	3	
33 и более	3	

Примечание. Сверление канала производят на высоте 20-35 см от корневой шейки дерева. В тех случаях, когда на дереве делается два и больше подсочных отверстий, они располагаются на одной стороне ствола на расстоянии 8-15 см одно от другого с тем расчетом, чтобы сок стекал в один приемник.

## ПРИЛОЖЕНИЕ 13

Нормативы, параметры и сроки проведения мероприятий по предупреждению, обнаружению и ликвидации лесных пожаров при разных классах пожарной опасности

Класс пожарной опасности	Нормативы, параметры и сроки проведения мероприятий по предупреждению, обнаружению и ликвидации лесных пожаров
<b>1</b>	<b>2</b>
I класс (пожарная опасность отсутствует)	<p>Проводится наземное патрулирование в местах огнеопасных работ для контроля соблюдения Правил пожарной безопасности в лесах.</p> <p>Дежурство на пожарных наблюдательных пунктах не проводится. Наземные пожарные команды, не занятые тушением ранее возникших лесных пожаров, занимаются тренировкой, подготовкой снаряжения и пожарной техники, или выполняют другие работы</p>
II класс (малая пожарная опасность)	<p>Проводится наземное патрулирование на участках I и II классов пожарной опасности, в местах массового посещения и отдыха населения в лесах с 11 до 17 ч. Дежурство на пожарных наблюдательных пунктах и на пунктах приёма донесений о пожарах от экипажей патрульных самолетов и вертолетов, осуществляется с 11 до 17 ч.</p> <p>Пожарные команды, не заняты на тушении пожаров, с 11 до 17 ч находятся в местах дежурства и занимаются тренировкой, подготовкой техники, снаряжения или другими работами.</p>
III класс (средняя пожарная опасность)	<p>Наземное патрулирование проводится с 10 до 19 ч на участках первых трёх классов пожарной опасности, и особенно усиливается в местах работ и в местах, наиболее посещаемых населением. Дежурство на пожарных наблюдательных пунктах осуществляется с 10 до 19 ч, на пунктах приема донесений – с 10 до 17 ч.</p> <p>Команды, не занятые на тушении пожаров, с 10 до 19 ч в полном составе находятся в местах дежурства. Противопожарный инвентарь и средства транспорта, предназначенные для резервных команд и рабочих, привлекаемых из других предприятий, организаций и населения, должны быть проверены и приведены в готовность к использованию. Усиливается противопожарная пропаганда, особенно в дни отдыха. По местным радиотрансляционным сетям и с помощью звукоусиливающих установок на вертолетах авиационной охраны лесов периодически передаются напоминания о необходимости осторожного обращения с огнём в лесу.</p> <p>Может запрещаться пребывание граждан в лесах или отдельных участках лесного фонда</p>

Класс пожарной опасности	Нормативы, параметры и сроки проведения мероприятий по предупреждению, обнаружению и ликвидации лесных пожаров
<b>1</b>	<b>2</b>
IV класс (высокая пожарная опасность)	<p>Наземное патрулирование проводится с 8 до 20 ч в местах работ, нахождения складов и других объектов в лесу, в местах, посещаемых населением, независимо от класса пожарной опасности, к которому отнесены участки.</p> <p>Дежурство на пожарных наблюдательных пунктах проводится в течение всего светлого времени, а в пунктах приема донесений от экипажей патрульных самолетов и вертолетов – с 9 до 20 ч.</p> <p>Наземные команды, не занятые на тушении пожаров, в течение светового дня должны находиться в местах дежурства, в полной готовности к выезду на пожар. Пожарная техника и средства пожаротушения находятся в полной готовности к использованию.</p> <p>Резервные пожарные команды лесопользователей и лесопожарные формирования, из числа привлекаемых к тушению граждан, должны быть предупреждены и приведены в полную готовность. Закрепленные за ними противопожарный инвентарь и средства транспорта должны быть проверены, и находиться в местах работы команд или вблизи этих мест. По ретрансляционным сетям должна проводиться двух- или трех-разовая передача напоминаний об осторожном обращении с огнём в лесу. Организуется передача таких напоминаний в пригородных поездах и автобусах, на железнодорожных платформах и автобусных остановках в лесных районах, вблизи городов и крупных населенных пунктов. Систематически проводится передача указанных напоминаний с вертолётов при патрульных и специальных полётах.</p> <p>Организуется дежурство ответственных лиц в рабочие дни, после окончания работы до 24 ч, а в выходные и праздничные дни – с 9 до 24 ч. У дорог, при въезде в лес, по согласованию с местными органами УВД, устанавливаются щиты-сигналы, предупреждающие об опасности пожаров в лесах. При прогнозировании длительного (более 5 дней) периода с отсутствием осадков, отдельные группы (бригады) из наземных пожарных команд с пожарной техникой и средствами транспорта должны быть сосредоточены ближе к наиболее опасным в пожарном отношении участкам. Запрещается посещение отдельных, наиболее опасных участков леса.</p>

Класс пожарной опасности	Нормативы, параметры и сроки проведения мероприятий по предупреждению, обнаружению и ликвидации лесных пожаров
1	2
V класс (чрезвычайная пожарная опасность)	<p>Наземное патрулирование лесов проводится в течение всего светлого времени, а в наиболее опасных местах – круглосуточно. Для патрулирования привлекаются добровольные пожарные дружины и работники милиции.</p> <p>Дежурство на пожарных наблюдательных пунктах и в пунктах приёма донесений проводится, как и при IV классе пожарной опасности. Численность наземных команд увеличивается в соответствии с оперативными планами борьбы с лесными пожарами. Наземным командам дополнительно придается техника с других видов работ (бульдозеры, тракторы с почвообрабатывающими орудиями, автотранспорт). Отдельные бригады, группы при сохранении основных сил и средств пожаротушения в местах постоянного базирования, сосредотачиваются ближе к наиболее опасным участкам.</p> <p>Команды, не занятые на тушении пожаров, должны находиться в местах сосредоточения круглосуточно в состоянии полной готовности к выезду на пожар. Готовность резервных пожарных команд такая же, как и при IV классе пожарной опасности. Резервные пожарные команды пополняются за счёт привлечения в их состав, согласно оперативным планам, рабочих и служащих предприятий и организаций, работающих в данном районе.</p> <p>Противопожарная пропаганда должна быть максимально усилена. Передачи, с напоминанием об осторожном обращении с огнём в лесу, по местным ретрансляционным сетям проводятся через каждые 2-3 ч. В пригородных поездках, автобусах, на речных судах, железнодорожных платформах, речных пристанях и автобусных остановках в лесных районах такие передачи проводятся систематически. Увеличивается продолжительность полётов вертолётов для передачи указанных напоминаний с помощью звуковещательных установок.</p> <p>Запрещается (ограничивается) въезд в лес или на отдельные участки транспорта, а также посещение леса населением. Закрываются имеющиеся на дорогах в лес шлагбаумы, устанавливаются щиты-сигналы, предупреждающие о чрезвычайной пожарной опасности, выставляются контрольные посты из работников числа членов пожарных команд и правоохранительных органов. На весь период чрезвычайной пожарной опасности организуется круглосуточное дежурство в организациях, на которые возложена охрана лесов.</p>



## Сведения об особо защитных участках лесов (ОЗУ)

Виды лесов по целевому назначению и категории защитных лесов	наименование ОЗУ	местоположение лесного участка				Площадь, га
		наименование участкового лесничества	наименование урочища *	номер лес-но-го кварта-ла	номер лесо-таксационно-го выдела	
1	2	3	4	5	6	7
Защитные леса, расположенные в водоохраных зонах	Берегозащитные, почвозащитные участки лесов, расположенные вдоль водных объектов, склонов оврагов	Вичугское сельское	ГМУП "Семигорье"	2	10,30,31,34-39	32,00
Защитные леса, расположенные в водоохраных зонах	Берегозащитные, почвозащитные участки лесов, расположенные вдоль водных объектов, склонов оврагов	Вичугское сельское	ГМУП "Семигорье"	4	28,29,31,38,39,40,41,42,43,44	11,00
Защитные леса, расположенные в водоохраных зонах	Берегозащитные, почвозащитные участки лесов, расположенные вдоль водных объектов, склонов оврагов	Вичугское сельское	ГМУП "Семигорье"	5	17,18,22,29,34,35,39,40,41,42	21,20
Защитные леса, расположенные в водоохраных зонах	Берегозащитные, почвозащитные участки лесов, расположенные вдоль водных объектов, склонов оврагов	Вичугское сельское	ГМУП "Семигорье"	7	20,21,30	3,30
Защитные леса, расположенные в водоохраных зонах	Берегозащитные, почвозащитные участки лесов, расположенные вдоль водных объектов, склонов оврагов	Вичугское сельское	ГМУП "Семигорье"	9	9,23,35,41,52,53,54,57,59,61-64	11,90

Защитные леса, расположенные в водоохраных зонах	Берегозащитные, почвозащитные участки лесов, расположенные вдоль водных объектов, склонов оврагов	Вичугское сельское	ГМУП "Семигорье"	10	7,9,10,11,16,17,25,26,27,29,39,40,59,60	25,90
Защитные леса, расположенные в водоохраных зонах	Берегозащитные, почвозащитные участки лесов, расположенные вдоль водных объектов, склонов оврагов	Вичугское сельское	ГМУП "Семигорье"	11	11,22,23,26,27,28,31,33,34,35	15,30
Защитные леса, расположенные в водоохраных зонах	Берегозащитные, почвозащитные участки лесов, расположенные вдоль водных объектов, склонов оврагов	Вичугское сельское	КСХП "Восток"	2	8,11,12,16,17,31	18,00
Защитные леса, расположенные в водоохраных зонах	Берегозащитные, почвозащитные участки лесов, расположенные вдоль водных объектов, склонов оврагов	Вишневское		2	36,37,38	23,60
Защитные леса, расположенные в водоохраных зонах	Берегозащитные, почвозащитные участки лесов, расположенные вдоль водных объектов, склонов оврагов	Вишневское		3	27,28,29,30,31	6,00
Защитные леса, расположенные в водоохраных зонах	Берегозащитные, почвозащитные участки лесов, расположенные вдоль водных объектов, склонов оврагов	Вишневское		4	9,23,31,41,42,46,47,48,54	13,00
Защитные леса, расположенные в водоохраных зонах	Берегозащитные, почвозащитные участки лесов, расположенные вдоль водных объектов, склонов оврагов	Вишневское		6	20,21,22,23,24,25,27,28	18,50

Защитные леса, расположенные в водоохраных зонах	Берегозащитные, почвозащитные участки лесов, расположенные вдоль водных объектов, склонов оврагов	Вишневское		7	18,44,45,46,47,48,49,50	10,00
Защитные леса, расположенные в водоохраных зонах	Берегозащитные, почвозащитные участки лесов, расположенные вдоль водных объектов, склонов оврагов	Вишневское		12	38,39,40,41,42,44	4,60
Защитные леса, расположенные в водоохраных зонах	Берегозащитные, почвозащитные участки лесов, расположенные вдоль водных объектов, склонов оврагов	Вишневское		13	31	1,00
Защитные леса, расположенные в водоохраных зонах	Берегозащитные, почвозащитные участки лесов, расположенные вдоль водных объектов, склонов оврагов	Вишневское		14	27,28,29,30,31	3,50
Защитные леса, расположенные в водоохраных зонах	Берегозащитные, почвозащитные участки лесов, расположенные вдоль водных объектов, склонов оврагов	Вишневское		15	32,33,34,35,36,37,38,39,40	6,00
Защитные леса, расположенные в водоохраных зонах	Берегозащитные, почвозащитные участки лесов, расположенные вдоль водных объектов, склонов оврагов	Вишневское		16	34,35	1,00
Защитные леса, расположенные в водоохраных зонах	Берегозащитные, почвозащитные участки лесов, расположенные вдоль водных объектов, склонов оврагов	Вишневское		23	20,34,35,36,37,38,39,40,41,42,43	9,00

Защитные леса, расположенные в водоохраных зонах	Берегозащитные, почвозащитные участки лесов, расположенные вдоль водных объектов, склонов оврагов	Вишневское		24	35,36,37,38,39,40	7,00
Защитные леса, расположенные в водоохраных зонах	Берегозащитные, почвозащитные участки лесов, расположенные вдоль водных объектов, склонов оврагов	Вишневское		27	17,20,21,22,23	5,00
Защитные леса, расположенные в водоохраных зонах	Берегозащитные, почвозащитные участки лесов, расположенные вдоль водных объектов, склонов оврагов	Вишневское		28	12,18,19,20,21,22,23	8,00
Защитные леса, расположенные в водоохраных зонах	Берегозащитные, почвозащитные участки лесов, расположенные вдоль водных объектов, склонов оврагов	Вишневское		31	26,28,39,40,41,42,43	6,00
Защитные леса, расположенные в водоохраных зонах	Берегозащитные, почвозащитные участки лесов, расположенные вдоль водных объектов, склонов оврагов	Вишневское		32	15,40,41,42,43,44,45,46,47,48,49,50,51,52	17,00
Защитные леса, расположенные в водоохраных зонах	Берегозащитные, почвозащитные участки лесов, расположенные вдоль водных объектов, склонов оврагов	Вишневское		33	3,39,40,41,42,43,44	7,00
Защитные леса, расположенные в водоохраных зонах	Берегозащитные, почвозащитные участки лесов, расположенные вдоль водных объектов, склонов оврагов	Вишневское		39	9,39	1,00

Защитные леса, расположенные в водоохранных зонах	Берегозащитные, почвозащитные участки лесов, расположенные вдоль водных объектов, склонов оврагов	Вишневское		40	16,18,47,48,49,50,51,52,53,54,55	6,00
Защитные леса, расположенные в водоохранных зонах	Берегозащитные, почвозащитные участки лесов, расположенные вдоль водных объектов, склонов оврагов	Вишневское		44	37,38,40,41,43,44,45,46	6,70
Защитные леса, расположенные в водоохранных зонах	Берегозащитные, почвозащитные участки лесов, расположенные вдоль водных объектов, склонов оврагов	Вишневское		45	27,29,31,32,33,34,35,36,37	12,90
Защитные леса, расположенные в водоохранных зонах	Берегозащитные, почвозащитные участки лесов, расположенные вдоль водных объектов, склонов оврагов	Вишневское		46	2,19,25,26	6,30
Защитные леса, расположенные в водоохранных зонах	Берегозащитные, почвозащитные участки лесов, расположенные вдоль водных объектов, склонов оврагов	Вишневское		47	34,35,36,37,38,39,40,41,42,43,44,45,46	10,00
Защитные леса, расположенные в водоохранных зонах	Берегозащитные, почвозащитные участки лесов, расположенные вдоль водных объектов, склонов оврагов	Вишневское		48	43,44,45,46,47,48,49,50,51	7,00
Защитные леса, расположенные в водоохранных зонах	Берегозащитные, почвозащитные участки лесов, расположенные вдоль водных объектов, склонов оврагов	Вишневское		53	37,38,39,40,41	5,30

Защитные леса, расположенные в водоохраных зонах	Берегозащитные, почвозащитные участки лесов, расположенные вдоль водных объектов, склонов оврагов	Вишневское		57	33,34,35,36,37,38	8,00
Защитные леса, расположенные в водоохраных зонах	Берегозащитные, почвозащитные участки лесов, расположенные вдоль водных объектов, склонов оврагов	Вишневское		58	18	1,80
Защитные леса, расположенные в водоохраных зонах	Берегозащитные, почвозащитные участки лесов, расположенные вдоль водных объектов, склонов оврагов	Вишневское		59	2,41,42	3,10
Защитные леса, расположенные в водоохраных зонах	Берегозащитные, почвозащитные участки лесов, расположенные вдоль водных объектов, склонов оврагов	Вишневское		84	14,15	10,50
Защитные леса, расположенные в водоохраных зонах	Берегозащитные, почвозащитные участки лесов, расположенные вдоль водных объектов, склонов оврагов	Вишневское		85	7,11,12,14,15	7,50
Защитные леса, расположенные в водоохраных зонах	Берегозащитные, почвозащитные участки лесов, расположенные вдоль водных объектов, склонов оврагов	Вишневское		88	8,12,27,28,29	17,10
Защитные леса, расположенные в водоохраных зонах	Берегозащитные, почвозащитные участки лесов, расположенные вдоль водных объектов, склонов оврагов	Вишневское		89	24,35,37,38,39,40,48	12,00

Защитные леса, расположенные в водоохраных зонах	Берегозащитные, почвозащитные участки лесов, расположенные вдоль водных объектов, склонов оврагов	Вишневское		90	1,2,9,19,20,21,22,29	32,00
Защитные леса, расположенные в водоохраных зонах	Берегозащитные, почвозащитные участки лесов, расположенные вдоль водных объектов, склонов оврагов	Вишневское		91	1,3,5,6,8,10,11,12,13,16,18	20,40
Защитные леса, расположенные в водоохраных зонах	Берегозащитные, почвозащитные участки лесов, расположенные вдоль водных объектов, склонов оврагов	Зарубинское		4	6,7,14,15,30,31,43	10,90
Защитные леса, расположенные в водоохраных зонах	Берегозащитные, почвозащитные участки лесов, расположенные вдоль водных объектов, склонов оврагов	Зарубинское		9	1	1,00
Защитные леса, расположенные в водоохраных зонах	Берегозащитные, почвозащитные участки лесов, расположенные вдоль водных объектов, склонов оврагов	Зарубинское		10	1,33-35,45	6,80
Защитные леса, расположенные в водоохраных зонах	Берегозащитные, почвозащитные участки лесов, расположенные вдоль водных объектов, склонов оврагов	Зарубинское		13	36	1,00
Защитные леса, расположенные в водоохраных зонах	Берегозащитные, почвозащитные участки лесов, расположенные вдоль водных объектов, склонов оврагов	Зарубинское		14	3	4,80

Защитные леса, расположенные в водоохраных зонах	Берегозащитные, почвозащитные участки лесов, расположенные вдоль водных объектов, склонов оврагов	Зарубинское		19	24,56	5,60
Защитные леса, расположенные в водоохраных зонах	Берегозащитные, почвозащитные участки лесов, расположенные вдоль водных объектов, склонов оврагов	Зарубинское		20	1,7	13,00
Защитные леса, расположенные в водоохраных зонах	Берегозащитные, почвозащитные участки лесов, расположенные вдоль водных объектов, склонов оврагов	Зарубинское		24	35	0,90
Защитные леса, расположенные в водоохраных зонах	Берегозащитные, почвозащитные участки лесов, расположенные вдоль водных объектов, склонов оврагов	Зарубинское		25	7,8	2,90
Защитные леса, расположенные в водоохраных зонах	Берегозащитные, почвозащитные участки лесов, расположенные вдоль водных объектов, склонов оврагов	Зарубинское		28	10,12,14,28,42,45	18,40
Защитные леса, расположенные в водоохраных зонах	Берегозащитные, почвозащитные участки лесов, расположенные вдоль водных объектов, склонов оврагов	Зарубинское		29	17	0,90
Защитные леса, расположенные в водоохраных зонах	Берегозащитные, почвозащитные участки лесов, расположенные вдоль водных объектов, склонов оврагов	Зарубинское		37	31	7,00



Защитные леса, расположенные в водоохраных зонах	Берегозащитные, почвозащитные участки лесов, расположенные вдоль водных объектов, склонов оврагов	Зарубинское		38	1	3,90
Защитные леса, расположенные в водоохраных зонах	Берегозащитные, почвозащитные участки лесов, расположенные вдоль водных объектов, склонов оврагов	Зарубинское		44	16,21,22	5,30
Защитные леса, расположенные в водоохраных зонах	Берегозащитные, почвозащитные участки лесов, расположенные вдоль водных объектов, склонов оврагов	Зарубинское		45	2,3,15	6,90
Защитные леса, расположенные в водоохраных зонах	Берегозащитные, почвозащитные участки лесов, расположенные вдоль водных объектов, склонов оврагов	Зарубинское		46	1,4,10	5,90
Защитные леса, расположенные в водоохраных зонах	Берегозащитные, почвозащитные участки лесов, расположенные вдоль водных объектов, склонов оврагов	Зарубинское		48	2,10,20,34,47	7,30
Защитные леса, расположенные в водоохраных зонах	Берегозащитные, почвозащитные участки лесов, расположенные вдоль водных объектов, склонов оврагов	Зарубинское		51	34,5	2,40
Защитные леса, расположенные в водоохраных зонах	Берегозащитные, почвозащитные участки лесов, расположенные вдоль водных объектов, склонов оврагов	Зарубинское		55	22	0,50

Защитные леса, расположенные в водоохранных зонах	Берегозащитные, почвозащитные участки лесов, расположенные вдоль водных объектов, склонов оврагов	Зарубинское		59	8	1,90
Защитные леса, расположенные в водоохранных зонах	Берегозащитные, почвозащитные участки лесов, расположенные вдоль водных объектов, склонов оврагов	Зарубинское		60	11	5,50
Защитные леса, расположенные в водоохранных зонах	Берегозащитные, почвозащитные участки лесов, расположенные вдоль водных объектов, склонов оврагов	Зарубинское		61	27,29	7,30
Защитные леса, расположенные в водоохранных зонах	Берегозащитные, почвозащитные участки лесов, расположенные вдоль водных объектов, склонов оврагов	Зарубинское		62	7,17,19,23	10,50
Защитные леса, расположенные в водоохранных зонах	Берегозащитные, почвозащитные участки лесов, расположенные вдоль водных объектов, склонов оврагов	Зарубинское		63	16	2,80
Защитные леса, расположенные в водоохранных зонах	Берегозащитные, почвозащитные участки лесов, расположенные вдоль водных объектов, склонов оврагов	Зарубинское		64	45,63	6,80
Защитные леса, расположенные в водоохранных зонах	Берегозащитные, почвозащитные участки лесов, расположенные вдоль водных объектов, склонов оврагов	Зарубинское		70	7	7,80

Защитные леса, расположенные в водоохраных зонах	Берегозащитные, почвозащитные участки лесов, расположенные вдоль водных объектов, склонов оврагов	Каменское		1	1-4,9,24-30,32	40,00
Защитные леса, расположенные в водоохраных зонах	Берегозащитные, почвозащитные участки лесов, расположенные вдоль водных объектов, склонов оврагов	Каменское		2	1	4,80
Защитные леса, расположенные в водоохраных зонах	Берегозащитные, почвозащитные участки лесов, расположенные вдоль водных объектов, склонов оврагов	Каменское		5	28,49,50,52,53,60	7,90
Защитные леса, расположенные в водоохраных зонах	Берегозащитные, почвозащитные участки лесов, расположенные вдоль водных объектов, склонов оврагов	Каменское		9	38,39,41,42,44	14,80
Защитные леса, расположенные в водоохраных зонах	Берегозащитные, почвозащитные участки лесов, расположенные вдоль водных объектов, склонов оврагов	Каменское		10	1,2,431,32	13,20
Защитные леса, расположенные в водоохраных зонах	Берегозащитные, почвозащитные участки лесов, расположенные вдоль водных объектов, склонов оврагов	Каменское		11	1,2,4,6,7,8,10,55	18,20
Защитные леса, расположенные в водоохраных зонах	Берегозащитные, почвозащитные участки лесов, расположенные вдоль водных объектов, склонов оврагов	Каменское		12	4,2,7,9,15	3,60

Защитные леса, расположенные в водоохранных зонах	Берегозащитные, почвозащитные участки лесов, расположенные вдоль водных объектов, склонов оврагов	Каменское		14	3,4,5,14,15,21,23,24	5,90
Защитные леса, расположенные в водоохранных зонах	Берегозащитные, почвозащитные участки лесов, расположенные вдоль водных объектов, склонов оврагов	Каменское		15	32,38-40	4,00
Защитные леса, расположенные в водоохранных зонах	Берегозащитные, почвозащитные участки лесов, расположенные вдоль водных объектов, склонов оврагов	Каменское		16	10-12,28-31	5,90
Защитные леса, расположенные в водоохранных зонах	Берегозащитные, почвозащитные участки лесов, расположенные вдоль водных объектов, склонов оврагов	Каменское		17	35-44	6,70
Защитные леса, расположенные в водоохранных зонах	Берегозащитные, почвозащитные участки лесов, расположенные вдоль водных объектов, склонов оврагов	Каменское		19	34,35	0,80
Защитные леса, расположенные в водоохранных зонах	Берегозащитные, почвозащитные участки лесов, расположенные вдоль водных объектов, склонов оврагов	Каменское		20	23,24,32,33,34	2,70
Защитные леса, расположенные в водоохранных зонах	Берегозащитные, почвозащитные участки лесов, расположенные вдоль водных объектов, склонов оврагов	Каменское		21	5,10,16,17,47-56	9,70

Защитные леса, расположенные в водоохранных зонах	Берегозащитные, почвозащитные участки лесов, расположенные вдоль водных объектов, склонов оврагов	Каменское		22	38-41	4,70
Защитные леса, расположенные в водоохранных зонах	Берегозащитные, почвозащитные участки лесов, расположенные вдоль водных объектов, склонов оврагов	Каменское		23	12,34,36,37,41-44,52	7,50
Защитные леса, расположенные в водоохранных зонах	Берегозащитные, почвозащитные участки лесов, расположенные вдоль водных объектов, склонов оврагов	Каменское		26	4,14,2631,33,38	10,10
Защитные леса, расположенные в водоохранных зонах	Берегозащитные, почвозащитные участки лесов, расположенные вдоль водных объектов, склонов оврагов	Каменское		27	1,3-7,10-13,15,16,18,20	69,50
Защитные леса, расположенные в водоохранных зонах	Берегозащитные, почвозащитные участки лесов, расположенные вдоль водных объектов, склонов оврагов	Каменское		39	5,17	16,30
Защитные леса, расположенные в водоохранных зонах	Берегозащитные, почвозащитные участки лесов, расположенные вдоль водных объектов, склонов оврагов	Каменское		48	13,19	3,80
Защитные леса, расположенные в водоохранных зонах	Берегозащитные, почвозащитные участки лесов, расположенные вдоль водных объектов, склонов оврагов	Каменское		56	28-30,32,33	4,50

Защитные леса, расположенные в водоохранных зонах	Берегозащитные, почвозащитные участки лесов, расположенные вдоль водных объектов, склонов оврагов	Каменское		67	14,15,16,33,34,37,42,43	22,00
Защитные леса, расположенные в водоохранных зонах	Берегозащитные, почвозащитные участки лесов, расположенные вдоль водных объектов, склонов оврагов	Каменское		73	2,24,25,28,31,34,38,43,44,48,53,54,55,62	37,20
Защитные леса, расположенные в водоохранных зонах	Берегозащитные, почвозащитные участки лесов, расположенные вдоль водных объектов, склонов оврагов	Каменское		75	36,37	3,90
Защитные леса, расположенные в водоохранных зонах	Берегозащитные, почвозащитные участки лесов, расположенные вдоль водных объектов, склонов оврагов	Каменское		76	12,13,25-31,33	13,90
Защитные леса, расположенные в водоохранных зонах	Берегозащитные, почвозащитные участки лесов, расположенные вдоль водных объектов, склонов оврагов	Каменское		77	2-5,10,11,17	15,70
Защитные леса, расположенные в водоохранных зонах	Берегозащитные, почвозащитные участки лесов, расположенные вдоль водных объектов, склонов оврагов	Каменское		81	4,2,8,26	3,80
Защитные леса, расположенные в водоохранных зонах	Берегозащитные, почвозащитные участки лесов, расположенные вдоль водных объектов, склонов оврагов	Каменское		86	42	1,90

Защитные леса, расположенные в водоохраных зонах	Берегозащитные, почвозащитные участки лесов, расположенные вдоль водных объектов, склонов оврагов	Каменское		87	2,4,6,7,14,20,43	10,30
Защитные леса, расположенные в водоохраных зонах	Берегозащитные, почвозащитные участки лесов, расположенные вдоль водных объектов, склонов оврагов	Каменское		89	2,3,9,10,11,13,27,33	7,40
Защитные леса, расположенные в водоохраных зонах	Берегозащитные, почвозащитные участки лесов, расположенные вдоль водных объектов, склонов оврагов	Каменское		96	12,13,20,26,45	23,80
Защитные леса, расположенные в водоохраных зонах	Берегозащитные, почвозащитные участки лесов, расположенные вдоль водных объектов, склонов оврагов	Каменское		97	1,3,6	4,50
Защитные леса, расположенные в водоохраных зонах	Берегозащитные, почвозащитные участки лесов, расположенные вдоль водных объектов, склонов оврагов	Каменское		108	54,55	1,00
Защитные леса, расположенные в водоохраных зонах	Берегозащитные, почвозащитные участки лесов, расположенные вдоль водных объектов, склонов оврагов	Каменское		110	5,6	2,70
Защитные леса, расположенные в водоохраных зонах	Берегозащитные, почвозащитные участки лесов, расположенные вдоль водных объектов, склонов оврагов	Каменское		119	1,3,4,16,20,29,30	9,60

Защитные леса, расположенные в водоохраных зонах	Берегозащитные, почвозащитные участки лесов, расположенные вдоль водных объектов, склонов оврагов	Каменское		120	8,40,49	3,90
Защитные леса, расположенные в водоохраных зонах	Берегозащитные, почвозащитные участки лесов, расположенные вдоль водных объектов, склонов оврагов	Каменское		121	1,22,33	1,80
Защитные леса, расположенные в водоохраных зонах	Берегозащитные, почвозащитные участки лесов, расположенные вдоль водных объектов, склонов оврагов	Каменское		122	39-48,50,52-55	14,90
Защитные леса, расположенные в водоохраных зонах	Берегозащитные, почвозащитные участки лесов, расположенные вдоль водных объектов, склонов оврагов	Каменское		124	1-4,6,7,52	30,60
Защитные леса, расположенные в водоохраных зонах	Берегозащитные, почвозащитные участки лесов, расположенные вдоль водных объектов, склонов оврагов	Каменское		125	3	2,00
Защитные леса, расположенные в водоохраных зонах	Берегозащитные, почвозащитные участки лесов, расположенные вдоль водных объектов, склонов оврагов	Лухское		1	39	4,30
Защитные леса, расположенные в водоохраных зонах	Берегозащитные, почвозащитные участки лесов, расположенные вдоль водных объектов, склонов оврагов	Лухское		2	3,8,12,31,33,5 1,52,53,55,56, 57,58,59,60,61	26,30



Защитные леса, расположенные в водоохранных зонах	Берегозащитные, почвозащитные участки лесов, расположенные вдоль водных объектов, склонов оврагов	Лухское		3	34	1,00
Защитные леса, расположенные в водоохранных зонах	Берегозащитные, почвозащитные участки лесов, расположенные вдоль водных объектов, склонов оврагов	Лухское		6	44,61,62,63,64,65,66,67,68,69,70,71,72,73	17,80
Защитные леса, расположенные в водоохранных зонах	Берегозащитные, почвозащитные участки лесов, расположенные вдоль водных объектов, склонов оврагов	Лухское		7	2,41,42,43,45,47	5,90
Защитные леса, расположенные в водоохранных зонах	Берегозащитные, почвозащитные участки лесов, расположенные вдоль водных объектов, склонов оврагов	Лухское		8	11,13,50,55,57,58,59,60,61,62,63,64,65,66,67	20,60
Защитные леса, расположенные в водоохранных зонах	Берегозащитные, почвозащитные участки лесов, расположенные вдоль водных объектов, склонов оврагов	Лухское		11	32	0,50
Защитные леса, расположенные в водоохранных зонах	Берегозащитные, почвозащитные участки лесов, расположенные вдоль водных объектов, склонов оврагов	Лухское		16	28,46,48,50,52,53,54,55,56	12,90
Защитные леса, расположенные в водоохранных зонах	Берегозащитные, почвозащитные участки лесов, расположенные вдоль водных объектов, склонов оврагов	Лухское		17	1,23,24,53,54,55,56,57,59,60,61,62	12,90

Защитные леса, расположенные в водоохранных зонах	Берегозащитные, почвозащитные участки лесов, расположенные вдоль водных объектов, склонов оврагов	Лухское		18	17,63,64,65,66,67,68,69,70,71,72	10,90
Защитные леса, расположенные в водоохранных зонах	Берегозащитные, почвозащитные участки лесов, расположенные вдоль водных объектов, склонов оврагов	Лухское		19	2,5,69,70,71,72,73	3,80
Защитные леса, расположенные в водоохранных зонах	Берегозащитные, почвозащитные участки лесов, расположенные вдоль водных объектов, склонов оврагов	Лухское		21	9	0,50
Защитные леса, расположенные в водоохранных зонах	Берегозащитные, почвозащитные участки лесов, расположенные вдоль водных объектов, склонов оврагов	Лухское		24	28,37	3,90
Защитные леса, расположенные в водоохранных зонах	Берегозащитные, почвозащитные участки лесов, расположенные вдоль водных объектов, склонов оврагов	Лухское		25	41,55,60,62,63,64,66	8,90
Защитные леса, расположенные в водоохранных зонах	Берегозащитные, почвозащитные участки лесов, расположенные вдоль водных объектов, склонов оврагов	Лухское		26	4,11,15,61,62,63,64,65,66,67,68,69,70	15,70
Защитные леса, расположенные в водоохранных зонах	Берегозащитные, почвозащитные участки лесов, расположенные вдоль водных объектов, склонов оврагов	Лухское		31	36,37	2,90

Защитные леса, расположенные в водоохранных зонах	Берегозащитные, почвозащитные участки лесов, расположенные вдоль водных объектов, склонов оврагов	Лухское		32	32,33,34,36,37	3,00
Защитные леса, расположенные в водоохранных зонах	Берегозащитные, почвозащитные участки лесов, расположенные вдоль водных объектов, склонов оврагов	Лухское		33	6,17,26,29,36,37,38,39,40,41,42,43,44,45,46	15,80
Защитные леса, расположенные в водоохранных зонах	Берегозащитные, почвозащитные участки лесов, расположенные вдоль водных объектов, склонов оврагов	Лухское		36	42,43,46,47,48,51	3,90
Защитные леса, расположенные в водоохранных зонах	Берегозащитные, почвозащитные участки лесов, расположенные вдоль водных объектов, склонов оврагов	Лухское		37	4,19,21,22,29,33,42,43,44	8,90
Защитные леса, расположенные в водоохранных зонах	Берегозащитные, почвозащитные участки лесов, расположенные вдоль водных объектов, склонов оврагов	Лухское		40	9	0,70
Защитные леса, расположенные в водоохранных зонах	Берегозащитные, почвозащитные участки лесов, расположенные вдоль водных объектов, склонов оврагов	Лухское		41	18,19,30,31,32	6,90
Защитные леса, расположенные в водоохранных зонах	Берегозащитные, почвозащитные участки лесов, расположенные вдоль водных объектов, склонов оврагов	Лухское		42	46,47,48,49,50,51,52,53,54,55,56,57,58	10,90

Защитные леса, расположенные в водоохраных зонах	Берегозащитные, почвозащитные участки лесов, расположенные вдоль водных объектов, склонов оврагов	Лухское		43	21,29,60,61,62,63,64	4,40
Защитные леса, расположенные в водоохраных зонах	Берегозащитные, почвозащитные участки лесов, расположенные вдоль водных объектов, склонов оврагов	Лухское		48	52,54,56,57,64,75,76,81,82,83,94,95,96	28,50
Защитные леса, расположенные в водоохраных зонах	Берегозащитные, почвозащитные участки лесов, расположенные вдоль водных объектов, склонов оврагов	Лухское		49	1,14,24,29,61	23,40
Защитные леса, расположенные в водоохраных зонах	Берегозащитные, почвозащитные участки лесов, расположенные вдоль водных объектов, склонов оврагов	Лухское		50	4,12,13,14,34,35,53,73,74	39,20
Защитные леса, расположенные в водоохраных зонах	Берегозащитные, почвозащитные участки лесов, расположенные вдоль водных объектов, склонов оврагов	Лухское		51	4,5,16,17,18,19	14,90
Защитные леса, расположенные в водоохраных зонах	Берегозащитные, почвозащитные участки лесов, расположенные вдоль водных объектов, склонов оврагов	Лухское		64	12	0,80
Защитные леса, расположенные в водоохраных зонах	Берегозащитные, почвозащитные участки лесов, расположенные вдоль водных объектов, склонов оврагов	Лухское		65	27,32,33,34	4,70

Защитные леса, расположенные в водоохраных зонах	Берегозащитные, почвозащитные участки лесов, расположенные вдоль водных объектов, склонов оврагов	Лухское		66	45,46,53,54	4,50
Защитные леса, расположенные в водоохраных зонах	Берегозащитные, почвозащитные участки лесов, расположенные вдоль водных объектов, склонов оврагов	Лухское		69	33	3,40
Защитные леса, расположенные в водоохраных зонах	Берегозащитные, почвозащитные участки лесов, расположенные вдоль водных объектов, склонов оврагов	Лухское		71	36,37,38	5,10
Защитные леса, расположенные в водоохраных зонах	Берегозащитные, почвозащитные участки лесов, расположенные вдоль водных объектов, склонов оврагов	Лухское		75	7,32,33,34,35, 36,37	8,80
Защитные леса, расположенные в водоохраных зонах	Берегозащитные, почвозащитные участки лесов, расположенные вдоль водных объектов, склонов оврагов	Лухское		80	22	1,90
Защитные леса, расположенные в водоохраных зонах	Берегозащитные, почвозащитные участки лесов, расположенные вдоль водных объектов, склонов оврагов	Лухское		82	35	4,90
Защитные леса, расположенные в водоохраных зонах	Берегозащитные, почвозащитные участки лесов, расположенные вдоль водных объектов, склонов оврагов	Лухское		83	17,18	2,60

Защитные леса, расположенные в водоохранных зонах	Берегозащитные, почвозащитные участки лесов, расположенные вдоль водных объектов, склонов оврагов	Лухское сельское	ЗАО "Колос"	2	26	4,40
Защитные леса, расположенные в водоохранных зонах	Берегозащитные, почвозащитные участки лесов, расположенные вдоль водных объектов, склонов оврагов	Лухское сельское	ЗАО "Колос"	3	38	1,40
Защитные леса, расположенные в водоохранных зонах	Берегозащитные, почвозащитные участки лесов, расположенные вдоль водных объектов, склонов оврагов	Лухское сельское	ЗАО "Колос"	5	34,40,41,45,50,51	7,80
Защитные леса, расположенные в водоохранных зонах	Берегозащитные, почвозащитные участки лесов, расположенные вдоль водных объектов, склонов оврагов	Лухское сельское	к-з "Дружба"	1	1,5,9,34	7,70
Защитные леса, расположенные в водоохранных зонах	Берегозащитные, почвозащитные участки лесов, расположенные вдоль водных объектов, склонов оврагов	Лухское сельское	к-з "Дружба"	2	47,48,54	7,00
Защитные леса, расположенные в водоохранных зонах	Берегозащитные, почвозащитные участки лесов, расположенные вдоль водных объектов, склонов оврагов	Лухское сельское	к-з "Дружба"	3	16,18	23,80
Защитные леса, расположенные в водоохранных зонах	Берегозащитные, почвозащитные участки лесов, расположенные вдоль водных объектов, склонов оврагов	Лухское сельское	к-з "Дружба"	5	7,8,14,24,25,26	7,60

Защитные леса, расположенные в водоохраных зонах	Берегозащитные, почвозащитные участки лесов, расположенные вдоль водных объектов, склонов оврагов	Лухское сельское	к-з "Дружба"	6	1,32,33	6,20
Защитные леса, расположенные в водоохраных зонах	Берегозащитные, почвозащитные участки лесов, расположенные вдоль водных объектов, склонов оврагов	Лухское сельское	к-з "Заветы Ленина"	3	3	0,20
Защитные леса, расположенные в водоохраных зонах	Берегозащитные, почвозащитные участки лесов, расположенные вдоль водных объектов, склонов оврагов	Лухское сельское	к-з "Заветы Ленина"	5	16,17,27	0,80
Защитные леса, расположенные в водоохраных зонах	Берегозащитные, почвозащитные участки лесов, расположенные вдоль водных объектов, склонов оврагов	Лухское сельское	к-з "Заветы Ленина"	7	29,32,38,41,53,57	4,80
Защитные леса, расположенные в водоохраных зонах	Берегозащитные, почвозащитные участки лесов, расположенные вдоль водных объектов, склонов оврагов	Лухское сельское	к-з "Красный Октябрь"	5	1,18,19,25,47,49,50,51,52,53	15,00
Защитные леса, расположенные в водоохраных зонах	Берегозащитные, почвозащитные участки лесов, расположенные вдоль водных объектов, склонов оврагов	Лухское сельское	к-з "Красный Октябрь"	7	1,3,4,5,8,9,11,12,13,14,33	23,00
Защитные леса, расположенные в водоохраных зонах	Берегозащитные, почвозащитные участки лесов, расположенные вдоль водных объектов, склонов оврагов	Лухское сельское	к-з "Красный Октябрь"	8	3,4,7,8,9,10,13,14,16,18,23,24,26,27,31,32	19,40

Защитные леса, расположенные в водоохранных зонах	Берегозащитные, почвозащитные участки лесов, расположенные вдоль водных объектов, склонов оврагов	Лухское сельское	к-з "Красный Октябрь"	11	3,4,5,6	15,00
Защитные леса, расположенные в водоохранных зонах	Берегозащитные, почвозащитные участки лесов, расположенные вдоль водных объектов, склонов оврагов	Лухское сельское	с-з "Лухский"	4	4,5,9,10,18,19,29,30,31,33,42	16,30
Защитные леса, расположенные в водоохранных зонах	Берегозащитные, почвозащитные участки лесов, расположенные вдоль водных объектов, склонов оврагов	Лухское сельское	с-з "Лухский"	9	64	1,00
Защитные леса, расположенные в водоохранных зонах	Берегозащитные, почвозащитные участки лесов, расположенные вдоль водных объектов, склонов оврагов	Лухское сельское	с-з "Лухский"	12	1,2,3,4,5,9,10,11,12,19,31	15,00
Защитные леса, расположенные в водоохранных зонах	Берегозащитные, почвозащитные участки лесов, расположенные вдоль водных объектов, склонов оврагов	Лухское сельское	с-з "Лухский"	15	9,20,28,30,31,32,33,64	22,20
Защитные леса, расположенные в водоохранных зонах	Берегозащитные, почвозащитные участки лесов, расположенные вдоль водных объектов, склонов оврагов	Лухское сельское	с-з "Порздневский"	4	48,52,54	1,20
Защитные леса, расположенные в водоохранных зонах	Берегозащитные, почвозащитные участки лесов, расположенные вдоль водных объектов, склонов оврагов	Лухское сельское	с-з "Порздневский"	5	20,26,35,45,48,49,54,55	8,80



Защитные леса, расположенные в водоохраных зонах	Берегозащитные, почвозащитные участки лесов, расположенные вдоль водных объектов, склонов оврагов	Лухское сельское	с-3 "Порздневский"	6	21,22,23,25,28,40	13,00
Защитные леса, расположенные в водоохраных зонах	Берегозащитные, почвозащитные участки лесов, расположенные вдоль водных объектов, склонов оврагов	Лухское сельское	с-3 "Порздневский"	7	3,25,36,38,42,58	3,60
Защитные леса, расположенные в водоохраных зонах	Берегозащитные, почвозащитные участки лесов, расположенные вдоль водных объектов, склонов оврагов	Лухское сельское	с-3 "Порздневский"	8	31,34,35,56	7,80
Защитные леса, расположенные в водоохраных зонах	Берегозащитные, почвозащитные участки лесов, расположенные вдоль водных объектов, склонов оврагов	Лухское сельское	с-3 "Порздневский"	9	1,6,22	3,00
Защитные леса, расположенные в водоохраных зонах	Берегозащитные, почвозащитные участки лесов, расположенные вдоль водных объектов, склонов оврагов	Лухское сельское	с-3 "Порздневский"	10	5,49,50,51,52	3,00
Защитные леса, расположенные в водоохраных зонах	Берегозащитные, почвозащитные участки лесов, расположенные вдоль водных объектов, склонов оврагов	Лухское сельское	с-3 "Порздневский"	11	5,6,20,23,27,34,35,37,45,59,62	22,60
Защитные леса, расположенные в водоохраных зонах	Берегозащитные, почвозащитные участки лесов, расположенные вдоль водных объектов, склонов оврагов	Лухское сельское	с-3 "Порздневский"	12	42,43,44,46	7,50

Защитные леса, расположенные в водоохранных зонах	Берегозащитные, почвозащитные участки лесов, расположенные вдоль водных объектов, склонов оврагов	Лухское сельское	с-3 "Порздневский"	15	8,19,43,50,57	19,00
Защитные леса, расположенные в водоохранных зонах	Берегозащитные, почвозащитные участки лесов, расположенные вдоль водных объектов, склонов оврагов	Лухское сельское	с-3 "Тимирязевский"	3	1,3,8,24,26,27,29,32,33,36,41,47,50	16,20
Защитные леса, расположенные в водоохранных зонах	Берегозащитные, почвозащитные участки лесов, расположенные вдоль водных объектов, склонов оврагов	Лухское сельское	с-3 "Тимирязевский"	4	19,20,21,23,27,46	11,70
Защитные леса, расположенные в водоохранных зонах	Берегозащитные, почвозащитные участки лесов, расположенные вдоль водных объектов, склонов оврагов	Лухское сельское	с-3 "Тимирязевский"	5	31,32,33,34,35,36,38	7,70
Защитные леса, расположенные в водоохранных зонах	Берегозащитные, почвозащитные участки лесов, расположенные вдоль водных объектов, склонов оврагов	Лухское сельское	с-3 "Тимирязевский"	6	17	3,30
Защитные леса, расположенные в водоохранных зонах	Берегозащитные, почвозащитные участки лесов, расположенные вдоль водных объектов, склонов оврагов	Лухское сельское	с-3 "Тимирязевский"	7	1	8,10
Защитные леса, расположенные в водоохранных зонах	Берегозащитные, почвозащитные участки лесов, расположенные вдоль водных объектов, склонов оврагов	Лухское сельское	с-3 "Тимирязевский"	8	3,52,61	10,30

Защитные леса, расположенные в водоохранных зонах	Берегозащитные, почвозащитные участки лесов, расположенные вдоль водных объектов, склонов оврагов	Лухское сельское	с-3 "Тимирязевский"	10	21,23,25,28,30,34,36,39,40,42	15,50
Защитные леса, расположенные в водоохранных зонах	Берегозащитные, почвозащитные участки лесов, расположенные вдоль водных объектов, склонов оврагов	Лухское сельское	с-3 "Тимирязевский"	11	59,60,61	3,70
Защитные леса, расположенные в водоохранных зонах	Берегозащитные, почвозащитные участки лесов, расположенные вдоль водных объектов, склонов оврагов	Лухское сельское	с-3 "Тимирязевский"	12	4	2,40
Защитные леса, расположенные в водоохранных зонах	Берегозащитные, почвозащитные участки лесов, расположенные вдоль водных объектов, склонов оврагов	Лухское сельское	с-3 "Тимирязевский"	14	2,3,4,8,13,16,21,33,40	10,40
Защитные леса, расположенные в водоохранных зонах	Берегозащитные, почвозащитные участки лесов, расположенные вдоль водных объектов, склонов оврагов	Лухское сельское	с-3 "Тимирязевский"	15	8	1,00
Защитные леса, расположенные в водоохранных зонах	Берегозащитные, почвозащитные участки лесов, расположенные вдоль водных объектов, склонов оврагов	Лухское сельское	с-3 "Тимирязевский"	18	1,23	2,50
Защитные леса, расположенные в водоохранных зонах	Берегозащитные, почвозащитные участки лесов, расположенные вдоль водных объектов, склонов оврагов	Лухское сельское	с-3 "Тимирязевский"	20	33,67,73	3,70

Защитные леса, расположенные в водоохранных зонах	Берегозащитные, почвозащитные участки лесов, расположенные вдоль водных объектов, склонов оврагов	Лухское сельское	СПК "Вишневатский "	4	54,55,57,60	3,50
Защитные леса, расположенные в водоохранных зонах	Берегозащитные, почвозащитные участки лесов, расположенные вдоль водных объектов, склонов оврагов	Лухское сельское	СПК "Добрица"	1	50,58,57	4,50
Защитные леса, расположенные в водоохранных зонах	Берегозащитные, почвозащитные участки лесов, расположенные вдоль водных объектов, склонов оврагов	Лухское сельское	СПК "Добрица"	2	3,4,38,40,48	5,60
Защитные леса, расположенные в водоохранных зонах	Берегозащитные, почвозащитные участки лесов, расположенные вдоль водных объектов, склонов оврагов	Лухское сельское	СПК "Добрица"	3	27,35,38,43,51,69,73,84	4,70
Защитные леса, расположенные в водоохранных зонах	Берегозащитные, почвозащитные участки лесов, расположенные вдоль водных объектов, склонов оврагов	Лухское сельское	СПК "Добрица"	7	33,49,60,69	2,20
Защитные леса, расположенные в водоохранных зонах	Берегозащитные, почвозащитные участки лесов, расположенные вдоль водных объектов, склонов оврагов	Лухское сельское	СПК "Добрица"	9	1	2,00
Защитные леса, расположенные в водоохранных зонах	Берегозащитные, почвозащитные участки лесов, расположенные вдоль водных объектов, склонов оврагов	Лухское сельское	СПК "Добрица"	10	2,6,19,22	2,60

Защитные леса, расположенные в водоохранных зонах	Берегозащитные, почвозащитные участки лесов, расположенные вдоль водных объектов, склонов оврагов	Лухское сельское	СПК "Добрица"	11	1,3,4	2,30
Защитные леса, расположенные в водоохранных зонах	Берегозащитные, почвозащитные участки лесов, расположенные вдоль водных объектов, склонов оврагов	Лухское сельское	СПК "Заречный"	2	41,42,43	0,70
Защитные леса, расположенные в водоохранных зонах	Берегозащитные, почвозащитные участки лесов, расположенные вдоль водных объектов, склонов оврагов	Лухское сельское	СПК "Заречный"	4	20,21,22	2,40
Защитные леса, расположенные в водоохранных зонах	Берегозащитные, почвозащитные участки лесов, расположенные вдоль водных объектов, склонов оврагов	Лухское сельское	СПК "Надежда"	2	3,4,10,22,26	6,00
Защитные леса, расположенные в водоохранных зонах	Берегозащитные, почвозащитные участки лесов, расположенные вдоль водных объектов, склонов оврагов	Порздневское		4	1,2,4,13,14	13,40
Защитные леса, расположенные в водоохранных зонах	Берегозащитные, почвозащитные участки лесов, расположенные вдоль водных объектов, склонов оврагов	Порздневское		5	42	1,10
Защитные леса, расположенные в водоохранных зонах	Берегозащитные, почвозащитные участки лесов, расположенные вдоль водных объектов, склонов оврагов	Порздневское		6	39	1,50

Защитные леса, расположенные в водоохранных зонах	Берегозащитные, почвозащитные участки лесов, расположенные вдоль водных объектов, склонов оврагов	Порздневское		7	2,5	4,00
Защитные леса, расположенные в водоохранных зонах	Берегозащитные, почвозащитные участки лесов, расположенные вдоль водных объектов, склонов оврагов	Порздневское		9	3,4,5,7	7,80
Защитные леса, расположенные в водоохранных зонах	Берегозащитные, почвозащитные участки лесов, расположенные вдоль водных объектов, склонов оврагов	Порздневское		49	23,25	8,80
Защитные леса, расположенные в водоохранных зонах	Берегозащитные, почвозащитные участки лесов, расположенные вдоль водных объектов, склонов оврагов	Порздневское		62	20,21	3,90
Защитные леса, расположенные в водоохранных зонах	Берегозащитные, почвозащитные участки лесов, расположенные вдоль водных объектов, склонов оврагов	Порздневское		86	25,30,31	3,10
Защитные леса, расположенные в водоохранных зонах	Берегозащитные, почвозащитные участки лесов, расположенные вдоль водных объектов, склонов оврагов	Порздневское		87	31,40,41	7,10
Защитные леса, расположенные в водоохранных зонах	Берегозащитные, почвозащитные участки лесов, расположенные вдоль водных объектов, склонов оврагов	Порздневское		88	19,20,21,34,35	11,70

Защитные леса, расположенные в водоохраных зонах	Берегозащитные, почвозащитные участки лесов, расположенные вдоль водных объектов, склонов оврагов	Порздневское		121	19,32	4,70
Защитные леса, расположенные в водоохраных зонах	Берегозащитные, почвозащитные участки лесов, расположенные вдоль водных объектов, склонов оврагов	Родниковское		4	7,57,59	5,90
Защитные леса, расположенные в водоохраных зонах	Берегозащитные, почвозащитные участки лесов, расположенные вдоль водных объектов, склонов оврагов	Родниковское		5	4,9,15,59,61,6 2,63,64,65,66, 67,68,69,70	17,80
Защитные леса, расположенные в водоохраных зонах	Берегозащитные, почвозащитные участки лесов, расположенные вдоль водных объектов, склонов оврагов	Родниковское		8	72,74,76	4,00
Защитные леса, расположенные в водоохраных зонах	Берегозащитные, почвозащитные участки лесов, расположенные вдоль водных объектов, склонов оврагов	Родниковское		9	57,59	3,90
Защитные леса, расположенные в водоохраных зонах	Берегозащитные, почвозащитные участки лесов, расположенные вдоль водных объектов, склонов оврагов	Родниковское		12	2	5,80
Защитные леса, расположенные в водоохраных зонах	Берегозащитные, почвозащитные участки лесов, расположенные вдоль водных объектов, склонов оврагов	Родниковское		13	7,11,31,37,69, 75,78,82	13,70

Защитные леса, расположенные в водоохраных зонах	Берегозащитные, почвозащитные участки лесов, расположенные вдоль водных объектов, склонов оврагов	Родниковское		20	62,63,64,65,66	4,90
Защитные леса, расположенные в водоохраных зонах	Берегозащитные, почвозащитные участки лесов, расположенные вдоль водных объектов, склонов оврагов	Родниковское		21	56,57,58,63,64,65,66	6,80
Защитные леса, расположенные в водоохраных зонах	Берегозащитные, почвозащитные участки лесов, расположенные вдоль водных объектов, склонов оврагов	Родниковское		28	17,26,35,40,43,62,65,71,72,73	11,90
Защитные леса, расположенные в водоохраных зонах	Берегозащитные, почвозащитные участки лесов, расположенные вдоль водных объектов, склонов оврагов	Родниковское		30	3,4,5,57,62,63,66	8,80
Защитные леса, расположенные в водоохраных зонах	Берегозащитные, почвозащитные участки лесов, расположенные вдоль водных объектов, склонов оврагов	Родниковское		31	36,48,49,50,51,52,53,54,55,56,57	9,90
Защитные леса, расположенные в водоохраных зонах	Берегозащитные, почвозащитные участки лесов, расположенные вдоль водных объектов, склонов оврагов	Родниковское		32	7,30	7,90
Защитные леса, расположенные в водоохраных зонах	Берегозащитные, почвозащитные участки лесов, расположенные вдоль водных объектов, склонов оврагов	Родниковское		33	1,5,33,46,52,55,73,83,84,85	16,70



Защитные леса, расположенные в водоохраных зонах	Берегозащитные, почвозащитные участки лесов, расположенные вдоль водных объектов, склонов оврагов	Родниковское		34	80,87,98,108,109,111,112,113,114,115,116,119,120,121,122	17,20
Защитные леса, расположенные в водоохраных зонах	Берегозащитные, почвозащитные участки лесов, расположенные вдоль водных объектов, склонов оврагов	Родниковское		44	48,52,53,54,55,59,60,61,62,63,64	19,50
Защитные леса, расположенные в водоохраных зонах	Берегозащитные, почвозащитные участки лесов, расположенные вдоль водных объектов, склонов оврагов	Родниковское		45	12	5,80
Защитные леса, расположенные в водоохраных зонах	Берегозащитные, почвозащитные участки лесов, расположенные вдоль водных объектов, склонов оврагов	Родниковское		47	3,5	8,70
Защитные леса, расположенные в водоохраных зонах	Берегозащитные, почвозащитные участки лесов, расположенные вдоль водных объектов, склонов оврагов	Родниковское		48	1	5,30
Защитные леса, расположенные в водоохраных зонах	Берегозащитные, почвозащитные участки лесов, расположенные вдоль водных объектов, склонов оврагов	Родниковское		49	1,4,5,6,11,52	11,40
Защитные леса, расположенные в водоохраных зонах	Берегозащитные, почвозащитные участки лесов, расположенные вдоль водных объектов, склонов оврагов	Родниковское		52	39,44	2,00

Защитные леса, расположенные в водоохраных зонах	Берегозащитные, почвозащитные участки лесов, расположенные вдоль водных объектов, склонов оврагов	Родниковское		54	11	1,00
Защитные леса, расположенные в водоохраных зонах	Берегозащитные, почвозащитные участки лесов, расположенные вдоль водных объектов, склонов оврагов	Родниковское		60	65,66	2,90
Защитные леса, расположенные в водоохраных зонах	Берегозащитные, почвозащитные участки лесов, расположенные вдоль водных объектов, склонов оврагов	Родниковское		61	5,25,52,53,54,55	5,90
Защитные леса, расположенные в водоохраных зонах	Берегозащитные, почвозащитные участки лесов, расположенные вдоль водных объектов, склонов оврагов	Родниковское		67	6,9,10,13,63,64,65,66,67,68,70,71,73	33,70
Защитные леса, расположенные в водоохраных зонах	Берегозащитные, почвозащитные участки лесов, расположенные вдоль водных объектов, склонов оврагов	Родниковское		68	1,2,54,55	8,40
Защитные леса, расположенные в водоохраных зонах	Берегозащитные, почвозащитные участки лесов, расположенные вдоль водных объектов, склонов оврагов	Родниковское		73	31,37,49	4,50
Защитные леса, расположенные в водоохраных зонах	Берегозащитные, почвозащитные участки лесов, расположенные вдоль водных объектов, склонов оврагов	Родниковское		90	10,11,32,63,64,66,67,69	6,80

Защитные леса, расположенные в водоохранных зонах	Берегозащитные, почвозащитные участки лесов, расположенные вдоль водных объектов, склонов оврагов	Родниковское		91	16,53,54,56,57,61,62,64	10,60
Защитные леса, расположенные в водоохранных зонах	Берегозащитные, почвозащитные участки лесов, расположенные вдоль водных объектов, склонов оврагов	Родниковское		104	23	1,60
Защитные леса, расположенные в водоохранных зонах	Берегозащитные, почвозащитные участки лесов, расположенные вдоль водных объектов, склонов оврагов	Родниковское		106	30	6,00
Защитные леса, расположенные в водоохранных зонах	Берегозащитные, почвозащитные участки лесов, расположенные вдоль водных объектов, склонов оврагов	Родниковское		107	13,30	10,90
Защитные леса, расположенные в водоохранных зонах	Берегозащитные, почвозащитные участки лесов, расположенные вдоль водных объектов, склонов оврагов	Родниковское сельское	ГУППЗ "Светоч"	1	37	3,00
Защитные леса, расположенные в водоохранных зонах	Берегозащитные, почвозащитные участки лесов, расположенные вдоль водных объектов, склонов оврагов	Родниковское сельское	ГУППЗ "Светоч"	2	8,15,18-24,27,28,31,32,35,46,49,50,53	20,80
Защитные леса, расположенные в водоохранных зонах	Берегозащитные, почвозащитные участки лесов, расположенные вдоль водных объектов, склонов оврагов	Родниковское сельское	СП "Горкистан"	2	9,24	1,00

Защитные леса, расположенные в водоохранных зонах	Берегозащитные, почвозащитные участки лесов, расположенные вдоль водных объектов, склонов оврагов	Родниковское сельское	СП "Горкистан"	6	1,3-11,14,23-26,47,48	17,50
Защитные леса, расположенные в водоохранных зонах	Берегозащитные, почвозащитные участки лесов, расположенные вдоль водных объектов, склонов оврагов	Родниковское сельское	СП "Горкистан"	8	11,13,64,65	2,70
Защитные леса, расположенные в водоохранных зонах	Берегозащитные, почвозащитные участки лесов, расположенные вдоль водных объектов, склонов оврагов	Родниковское сельское	СХПК "Большевик"	1	31,39,41,43,45	7,40
Защитные леса, расположенные в водоохранных зонах	Берегозащитные, почвозащитные участки лесов, расположенные вдоль водных объектов, склонов оврагов	Родниковское сельское	СХПК "Большевик"	4	14,15,16,17,20,21,23,27,29	8,10
Защитные леса, расположенные в водоохранных зонах	Берегозащитные, почвозащитные участки лесов, расположенные вдоль водных объектов, склонов оврагов	Родниковское сельское	СХПК "Возрождение"	1	33	1,70
Защитные леса, расположенные в водоохранных зонах	Берегозащитные, почвозащитные участки лесов, расположенные вдоль водных объектов, склонов оврагов	Родниковское сельское	СХПК "Возрождение"	2	19,22,23,31,34	5,60
Защитные леса, расположенные в водоохранных зонах	Берегозащитные, почвозащитные участки лесов, расположенные вдоль водных объектов, склонов оврагов	Родниковское сельское	СХПК "Возрождение"	3	33,34,35,36,43	1,70

Защитные леса, расположенные в водоохраных зонах	Берегозащитные, почвозащитные участки лесов, расположенные вдоль водных объектов, склонов оврагов	Родниковское сельское	СХПК "Возрождение"	4	4,32,33,35,37,38,43,45,46,47,49,61,62	7,20
Защитные леса, расположенные в водоохраных зонах	Берегозащитные, почвозащитные участки лесов, расположенные вдоль водных объектов, склонов оврагов	Родниковское сельское	СХПК "Парский"	2	63,67	0,90
Защитные леса, расположенные в водоохраных зонах	Берегозащитные, почвозащитные участки лесов, расположенные вдоль водных объектов, склонов оврагов	Родниковское сельское	СХПК "Парский"	4	36,38,39	2,10
Защитные леса, расположенные в водоохраных зонах	Берегозащитные, почвозащитные участки лесов, расположенные вдоль водных объектов, склонов оврагов	Родниковское сельское	СХПК "Парский"	5	1,3,16,17	2,30
Защитные леса, расположенные в водоохраных зонах	Берегозащитные, почвозащитные участки лесов, расположенные вдоль водных объектов, склонов оврагов	Родниковское сельское	СХПК "Парский"	9	5,46	1,50
Защитные леса, расположенные в водоохраных зонах	Берегозащитные, почвозащитные участки лесов, расположенные вдоль водных объектов, склонов оврагов	Родниковское сельское	СХПК "Фрунзе"	3	8,14,16,20,24,29,30,31,40	14,20
Защитные леса, расположенные в водоохраных зонах	Берегозащитные, почвозащитные участки лесов, расположенные вдоль водных объектов, склонов оврагов	Родниковское сельское	СХПК "Фрунзе"	4	30,31,34,40,41,42,49,50,51,53	11,00

Защитные леса, расположенные в водоохраных зонах	Берегозащитные, почвозащитные участки лесов, расположенные вдоль водных объектов, склонов оврагов	Сосновское		4	13,28,32,36	13,80
Защитные леса, расположенные в водоохраных зонах	Берегозащитные, почвозащитные участки лесов, расположенные вдоль водных объектов, склонов оврагов	Сосновское		6	3,56	25,60
Защитные леса, расположенные в водоохраных зонах	Берегозащитные, почвозащитные участки лесов, расположенные вдоль водных объектов, склонов оврагов	Сосновское		7	18	0,90
Защитные леса, расположенные в водоохраных зонах	Берегозащитные, почвозащитные участки лесов, расположенные вдоль водных объектов, склонов оврагов	Сосновское		12	17,19,20,26,30,32,39	17,30
Защитные леса, расположенные в водоохраных зонах	Берегозащитные, почвозащитные участки лесов, расположенные вдоль водных объектов, склонов оврагов	Сосновское		13	25,26,28,35,45,46,47	19,10
Защитные леса, расположенные в водоохраных зонах	Берегозащитные, почвозащитные участки лесов, расположенные вдоль водных объектов, склонов оврагов	Сосновское		14	67,69	6,10
Защитные леса, расположенные в водоохраных зонах	Берегозащитные, почвозащитные участки лесов, расположенные вдоль водных объектов, склонов оврагов	Сосновское		15	3,26,45,50,54	12,60

Защитные леса, расположенные в водоохраных зонах	Берегозащитные, почвозащитные участки лесов, расположенные вдоль водных объектов, склонов оврагов	Сосновское		20	2,8,11,17	10,10
Защитные леса, расположенные в водоохраных зонах	Берегозащитные, почвозащитные участки лесов, расположенные вдоль водных объектов, склонов оврагов	Сосновское		21	1,25,26,27,28	11,40
Защитные леса, расположенные в водоохраных зонах	Берегозащитные, почвозащитные участки лесов, расположенные вдоль водных объектов, склонов оврагов	Сосновское		24	1	1,00
Защитные леса, расположенные в водоохраных зонах	Берегозащитные, почвозащитные участки лесов, расположенные вдоль водных объектов, склонов оврагов	Сосновское		45	10,20	9,70
Защитные леса, расположенные в водоохраных зонах	Берегозащитные, почвозащитные участки лесов, расположенные вдоль водных объектов, склонов оврагов	Сосновское		49	19,20,39	25,90
Защитные леса, расположенные в водоохраных зонах	Берегозащитные, почвозащитные участки лесов, расположенные вдоль водных объектов, склонов оврагов	Сосновское		61	1-5	15,10
Защитные леса, расположенные в водоохраных зонах	Берегозащитные, почвозащитные участки лесов, расположенные вдоль водных объектов, склонов оврагов	Сосновское		62	19	0,80

Защитные леса, расположенные в водоохраных зонах	Берегозащитные, почвозащитные участки лесов, расположенные вдоль водных объектов, склонов оврагов	Сосновское		67	38,39	0,60
Защитные леса, расположенные в водоохраных зонах	Берегозащитные, почвозащитные участки лесов, расположенные вдоль водных объектов, склонов оврагов	Сосновское		68	14	5,00
Защитные леса, расположенные в водоохраных зонах	Берегозащитные, почвозащитные участки лесов, расположенные вдоль водных объектов, склонов оврагов	Филисовское		4	1-5,7	6,40
Защитные леса, расположенные в водоохраных зонах	Берегозащитные, почвозащитные участки лесов, расположенные вдоль водных объектов, склонов оврагов	Филисовское		5	8	1,10
Защитные леса, расположенные в водоохраных зонах	Берегозащитные, почвозащитные участки лесов, расположенные вдоль водных объектов, склонов оврагов	Филисовское		8	42	5,00
Защитные леса, расположенные в водоохраных зонах	Берегозащитные, почвозащитные участки лесов, расположенные вдоль водных объектов, склонов оврагов	Филисовское		10	1,3,7,16,17	5,70
Защитные леса, расположенные в водоохраных зонах	Берегозащитные, почвозащитные участки лесов, расположенные вдоль водных объектов, склонов оврагов	Филисовское		17	55	0,90



Защитные леса, расположенные в водоохраных зонах	Берегозащитные, почвозащитные участки лесов, расположенные вдоль водных объектов, склонов оврагов	Филисовское		19	2	0,50
Защитные леса, расположенные в водоохраных зонах	Берегозащитные, почвозащитные участки лесов, расположенные вдоль водных объектов, склонов оврагов	Филисовское		20	2,3	9,50
Защитные леса, расположенные в водоохраных зонах	Берегозащитные, почвозащитные участки лесов, расположенные вдоль водных объектов, склонов оврагов	Филисовское		21	3,4,19,20,22	19,20
Защитные леса, расположенные в водоохраных зонах	Берегозащитные, почвозащитные участки лесов, расположенные вдоль водных объектов, склонов оврагов	Филисовское		29	6,15,27,30,33	14,30
Защитные леса, расположенные в водоохраных зонах	Берегозащитные, почвозащитные участки лесов, расположенные вдоль водных объектов, склонов оврагов	Филисовское		32	22	6,10
Защитные леса, расположенные в водоохраных зонах	Берегозащитные, почвозащитные участки лесов, расположенные вдоль водных объектов, склонов оврагов	Филисовское		33	55,56,61,63,64,67,68	10,70
Защитные леса, расположенные в водоохраных зонах	Берегозащитные, почвозащитные участки лесов, расположенные вдоль водных объектов, склонов оврагов	Филисовское		36	8,10,32,33	12,20

Защитные леса, расположенные в водоохранных зонах	Берегозащитные, почвозащитные участки лесов, расположенные вдоль водных объектов, склонов оврагов	Филисовское		37	5	0,40
Защитные леса, расположенные в водоохранных зонах	Берегозащитные, почвозащитные участки лесов, расположенные вдоль водных объектов, склонов оврагов	Филисовское		47	1,3,17,19	6,30
Защитные леса, защитные полосы лесов, расположенные вдоль железнодорожных путей и автомобильных дорог	Берегозащитные, почвозащитные участки лесов, расположенные вдоль водных объектов, склонов оврагов	Вичугское сельское	ГМУП "Семигорье"	8	56,57,58	2,50
Защитные леса, защитные полосы лесов, расположенные вдоль железнодорожных путей и автомобильных дорог	Берегозащитные, почвозащитные участки лесов, расположенные вдоль водных объектов, склонов оврагов	Вичугское сельское	КСХП "Косачево"	5	4,41	2,80
Защитные леса, защитные полосы лесов, расположенные вдоль железнодорожных путей и автомобильных дорог	Берегозащитные, почвозащитные участки лесов, расположенные вдоль водных объектов, склонов оврагов	Вичугское сельское	КСХП "Скалка"	1	25,31	1,60
Защитные леса, защитные полосы лесов, расположенные вдоль железнодорожных путей и автомобильных дорог	Берегозащитные, почвозащитные участки лесов, расположенные вдоль водных объектов, склонов оврагов	Лухское сельское	с-з "Лухский"	10	8,9,10	4,10

Защитные леса, защитные полосы лесов, расположенные вдоль железнодорожных путей и автомобильных дорог	Берегозащитные, почвозащитные участки лесов, расположенные вдоль водных объектов, склонов оврагов	Лухское сельское	с-з "Лухский"	11	4,5	1,10
Защитные леса, защитные полосы лесов, расположенные вдоль железнодорожных путей и автомобильных дорог	Берегозащитные, почвозащитные участки лесов, расположенные вдоль водных объектов, склонов оврагов	Лухское сельское	с-з "Порздневский"	8	37,38	1,60
Защитные леса, защитные полосы лесов, расположенные вдоль железнодорожных путей и автомобильных дорог	Берегозащитные, почвозащитные участки лесов, расположенные вдоль водных объектов, склонов оврагов	Лухское сельское	с-з "Порздневский"	15	12,13,20,22	9,30
Защитные леса, защитные полосы лесов, расположенные вдоль железнодорожных путей и автомобильных дорог	Берегозащитные, почвозащитные участки лесов, расположенные вдоль водных объектов, склонов оврагов	Лухское сельское	с-з "Тимирязевский"	15	35	1,00
Защитные леса, защитные полосы лесов, расположенные вдоль железнодорожных путей и автомобильных дорог	Берегозащитные, почвозащитные участки лесов, расположенные вдоль водных объектов, склонов оврагов	Лухское сельское	с-з "Тимирязевский"	20	41,57	1,70
Защитные леса, защитные полосы лесов, расположенные вдоль железнодорожных путей и автомобильных дорог	Берегозащитные, почвозащитные участки лесов, расположенные вдоль водных	Родниковское сельское	ГУППЗ "Светоч"	5	34	0,60

ых путей и автомобильных дорог	объектов, склонов оврагов					
Защитные леса, защитные полосы лесов, расположенные вдоль железнодорожных путей и автомобильных дорог	Берегозащитные, почвозащитные участки лесов, расположенные вдоль водных объектов, склонов оврагов	Родниковское сельское	СП "Горкистан"	8	33,34,46,47,60,61,62	3,10
Защитные леса, защитные полосы лесов, расположенные вдоль железнодорожных путей и автомобильных дорог	Берегозащитные, почвозащитные участки лесов, расположенные вдоль водных объектов, склонов оврагов	Родниковское сельское	СХПК "Родниковский"	1	42,45	1,40
Защитные леса, защитные полосы лесов, расположенные вдоль железнодорожных путей и автомобильных дорог	Берегозащитные, почвозащитные участки лесов, расположенные вдоль водных объектов, склонов оврагов	Родниковское сельское	СХПК "Ситковский"	1	6	0,20
Защитные леса, защитные полосы лесов, расположенные вдоль железнодорожных путей и автомобильных дорог	Берегозащитные, почвозащитные участки лесов, расположенные вдоль водных объектов, склонов оврагов	Родниковское сельское	СХПК "Фрунзе"	2	3	3,70
Защитные леса, зеленые зоны	Берегозащитные, почвозащитные участки лесов, расположенные вдоль водных объектов, склонов оврагов	Вичугское сельское	ССХП "Вичугское"	3	9,1,17,47,75,76	12,60
Защитные леса, зеленые зоны	Берегозащитные, почвозащитные участки лесов, расположенные вдоль водных	Родниковское		26	12,21,23,25,26,27,36,42,43,44,50,51,52,64,74	33,40

	объектов, склонов оврагов					
Защитные леса, зеленые зоны	Берегозащитные, почвозащитные участки лесов, расположенные вдоль водных объектов, склонов оврагов	Родниковское		38	58,59	6,40
Защитные леса, зеленые зоны	Берегозащитные, почвозащитные участки лесов, расположенные вдоль водных объектов, склонов оврагов	Родниковское		39	5,6,7,8,16	4,40
Защитные леса, зеленые зоны	Берегозащитные, почвозащитные участки лесов, расположенные вдоль водных объектов, склонов оврагов	Филисовское		23	4,5,37,49,50,5 2,55,29,60,61, 62,63	28,60
Защитные леса, зеленые зоны	Берегозащитные, почвозащитные участки лесов, расположенные вдоль водных объектов, склонов оврагов	Филисовское		24	33	2,30
Защитные леса, лесопарковые зоны	Берегозащитные, почвозащитные участки лесов, расположенные вдоль водных объектов, склонов оврагов	Лухское сельское	с-з "Лухский"	9	1,3,4,6,7,9,11, 22,25	15,70
Защитные леса, лесопарковые зоны	Берегозащитные, почвозащитные участки лесов, расположенные вдоль водных объектов, склонов оврагов	Родниковское		40	23,72,73,74,75	6,70
Защитные леса, лесопарковые зоны	Берегозащитные, почвозащитные участки лесов, расположенные вдоль водных	Родниковское		42	1	3,20

	объектов, склонов оврагов					
Защитные леса, лесопарковые зоны	Берегозащитные, почвозащитные участки лесов, расположенные вдоль водных объектов, склонов оврагов	Родниковское		58	14	0,70
Защитные леса, лесопарковые зоны	Берегозащитные, почвозащитные участки лесов, расположенные вдоль водных объектов, склонов оврагов	Родниковское		100	6,7,10	4,40
Защитные леса, лесопарковые зоны	Берегозащитные, почвозащитные участки лесов, расположенные вдоль водных объектов, склонов оврагов	Родниковское сельское	ГУППЗ "Светоч"	6	23	1,60
Защитные леса, лесопарковые зоны	Берегозащитные, почвозащитные участки лесов, расположенные вдоль водных объектов, склонов оврагов	Родниковское сельское	СП "Горкистан"	7	5,6,13,33,34,3 6,42,43,45,52	10,80
Защитные леса, лесопарковые зоны	Берегозащитные, почвозащитные участки лесов, расположенные вдоль водных объектов, склонов оврагов	Родниковское сельское	СП "Горкистан"	8	3	1,60
Защитные леса, запретные полосы лесов, расположенные вдоль водных объектов	Берегозащитные, почвозащитные участки лесов, расположенные вдоль водных объектов, склонов оврагов	Вичугское сельское	ГМУП "Семигорье"	2	9,29	16,30
Защитные леса, запретные полосы лесов, расположенные	Берегозащитные, почвозащитные участки лесов, расположенные вдоль водных	Вичугское сельское	ГМУП "Семигорье"	4	30,32,33,34	13,90

вдоль водных объектов	объектов, склонов оврагов					
Защитные леса, запретные полосы лесов, расположенные вдоль водных объектов	Берегозащитные, почвозащитные участки лесов, расположенные вдоль водных объектов, склонов оврагов	Вичугское сельское	ГМУП "Семигорье"	5	11,13,19,21,28,33	32,20
Защитные леса, запретные полосы лесов, расположенные вдоль водных объектов	Берегозащитные, почвозащитные участки лесов, расположенные вдоль водных объектов, склонов оврагов	Вичугское сельское	ГМУП "Семигорье"	7	22	4,40
Защитные леса, нерестоохранн ые полосы лесов	Берегозащитные, почвозащитные участки лесов, расположенные вдоль водных объектов, склонов оврагов	Вичугское сельское	ГМУП "Семигорье"	1	1,4,5,15,48,52,65,6,67	19,40
Защитные леса, нерестоохранн ые полосы лесов	Берегозащитные, почвозащитные участки лесов, расположенные вдоль водных объектов, склонов оврагов	Вичугское сельское	ГМУП "Семигорье"	3	1,3,4,14,16,26,28,30,63	6,50
Эксплуатацион ные леса	Берегозащитные, почвозащитные участки лесов, расположенные вдоль водных объектов, склонов оврагов	Вичугское сельское	ГМУП "Семигорье"	8	23,24,25,29,31,33-36,42,43,46,47,48,49,50,53,54,55,59	33,20
Эксплуатацион ные леса	Берегозащитные, почвозащитные участки лесов, расположенные вдоль водных объектов, склонов оврагов	Вичугское сельское	ГМУП "Семигорье"	10	7,9,10,17,25,26,27,29,39,40,59	14,60
Эксплуатацион ные леса	Берегозащитные, почвозащитные участки лесов, расположенные вдоль водных	Вичугское сельское	ГМУП "Семигорье"	11	7,24,25,29	7,40

	объектов, склонов оврагов					
Эксплуатацион ные леса	Берегозащитные, почвозащитные участки лесов, расположенные вдоль водных объектов, склонов оврагов	Вичугское сельское	К-з "Нива"	2	3,17,31	1,50
Эксплуатацион ные леса	Берегозащитные, почвозащитные участки лесов, расположенные вдоль водных объектов, склонов оврагов	Вичугское сельское	К-з "Нива"	3	19,20,22	1,20
Эксплуатацион ные леса	Берегозащитные, почвозащитные участки лесов, расположенные вдоль водных объектов, склонов оврагов	Вичугское сельское	К-з "Нива"	5	11,13,14,45,47	8,80
Эксплуатацион ные леса	Берегозащитные, почвозащитные участки лесов, расположенные вдоль водных объектов, склонов оврагов	Вичугское сельское	К-з "Нива"	6	4,26	2,70
Эксплуатацион ные леса	Берегозащитные, почвозащитные участки лесов, расположенные вдоль водных объектов, склонов оврагов	Вичугское сельское	К-з "Новая жизнь"	6	14,18,27,31,34 ,36	10,90
Эксплуатацион ные леса	Берегозащитные, почвозащитные участки лесов, расположенные вдоль водных объектов, склонов оврагов	Вичугское сельское	КСХП "Восток"	7	43,44,45	2,10
Эксплуатацион ные леса	Берегозащитные, почвозащитные участки лесов, расположенные вдоль водных	Вичугское сельское	КСХП "Восток"	8	28,29,30,32,33 ,39	2,70



	объектов, склонов оврагов					
Эксплуатацион ные леса	Берегозащитные, почвозащитные участки лесов, расположенные вдоль водных объектов, склонов оврагов	Вичугское сельское	КСХП "Восток"	9	20	0,40
Эксплуатацион ные леса	Берегозащитные, почвозащитные участки лесов, расположенные вдоль водных объектов, склонов оврагов	Вичугское сельское	КСХП "Восток"	10	22	8,80
Эксплуатацион ные леса	Берегозащитные, почвозащитные участки лесов, расположенные вдоль водных объектов, склонов оврагов	Вичугское сельское	КСХП "Колос"	3	22,29	1,50
Эксплуатацион ные леса	Берегозащитные, почвозащитные участки лесов, расположенные вдоль водных объектов, склонов оврагов	Вичугское сельское	КСХП "Колос"	4	16,26	3,00
Эксплуатацион ные леса	Берегозащитные, почвозащитные участки лесов, расположенные вдоль водных объектов, склонов оврагов	Вичугское сельское	КСХП "Колос"	5	3	0,40
Эксплуатацион ные леса	Берегозащитные, почвозащитные участки лесов, расположенные вдоль водных объектов, склонов оврагов	Вичугское сельское	КСХП "Колос"	7	20	1,60
Эксплуатацион ные леса	Берегозащитные, почвозащитные участки лесов, расположенные вдоль водных	Вичугское сельское	КСХП "Колос"	8	6,11,21,26,38	12,40

	объектов, склонов оврагов					
Эксплуатацион ные леса	Берегозащитные, почвозащитные участки лесов, расположенные вдоль водных объектов, склонов оврагов	Вичугское сельское	КСХП "Колос"	9	4,10,15,20,27, 30	9,30
Эксплуатацион ные леса	Берегозащитные, почвозащитные участки лесов, расположенные вдоль водных объектов, склонов оврагов	Вичугское сельское	КСХП "Колос"	10	24	2,80
Эксплуатацион ные леса	Берегозащитные, почвозащитные участки лесов, расположенные вдоль водных объектов, склонов оврагов	Вичугское сельское	КСХП "Косачево"	2	37,39	8,70
Эксплуатацион ные леса	Берегозащитные, почвозащитные участки лесов, расположенные вдоль водных объектов, склонов оврагов	Вичугское сельское	КСХП "Косачево"	3	12,15	1,50
Эксплуатацион ные леса	Берегозащитные, почвозащитные участки лесов, расположенные вдоль водных объектов, склонов оврагов	Вичугское сельское	КСХП "Косачево"	5	6,8,16,24,27,3 1,43,44,46	23,90
Эксплуатацион ные леса	Берегозащитные, почвозащитные участки лесов, расположенные вдоль водных объектов, склонов оврагов	Вичугское сельское	КСХП "Потехино"	2	37,48,52,57,58	6,90
Эксплуатацион ные леса	Берегозащитные, почвозащитные участки лесов, расположенные вдоль водных	Вичугское сельское	КСХП "Рассвет"	2	15,17,36	10,80

	объектов, склонов оврагов					
Эксплуатацион ные леса	Берегозащитные, почвозащитные участки лесов, расположенные вдоль водных объектов, склонов оврагов	Вичугское сельское	КСХП "Рассвет"	3	26	1,00
Эксплуатацион ные леса	Берегозащитные, почвозащитные участки лесов, расположенные вдоль водных объектов, склонов оврагов	Вичугское сельское	КСХП "Родник"	2	5,6	3,80
Эксплуатацион ные леса	Берегозащитные, почвозащитные участки лесов, расположенные вдоль водных объектов, склонов оврагов	Вичугское сельское	КСХП "Скалинка"	1	29	0,40
Эксплуатацион ные леса	Берегозащитные, почвозащитные участки лесов, расположенные вдоль водных объектов, склонов оврагов	Вичугское сельское	КСХП "Скалинка"	2	5,6,11,23,25	2,00
Эксплуатацион ные леса	Берегозащитные, почвозащитные участки лесов, расположенные вдоль водных объектов, склонов оврагов	Вичугское сельское	КСХП "Скалинка"	3	6,10,28	10,00
Эксплуатацион ные леса	Берегозащитные, почвозащитные участки лесов, расположенные вдоль водных объектов, склонов оврагов	Вичугское сельское	ССХП "Вичугское"	4	9,22,34,43,44, 45	5,30
Эксплуатацион ные леса	Берегозащитные, почвозащитные участки лесов, расположенные вдоль водных объектов, склонов оврагов	Вичугское сельское	ССХП "Гайдоровско е"	1	1,6,23	9,90

	объектов, склонов оврагов					
Эксплуатацион ные леса	Берегозащитные, почвозащитные участки лесов, расположенные вдоль водных объектов, склонов оврагов	Вичугское сельское	ССХП "Гайдоровско е"	2	3,38	2,50
Эксплуатацион ные леса	Берегозащитные, почвозащитные участки лесов, расположенные вдоль водных объектов, склонов оврагов	Вичугское сельское	ССХП "Гайдоровско е"	3	1	4,80
Эксплуатацион ные леса	Берегозащитные, почвозащитные участки лесов, расположенные вдоль водных объектов, склонов оврагов	Вичугское сельское	ССХП "Гайдоровско е"	5	3,4,6,27,36	7,30
Эксплуатацион ные леса	Берегозащитные, почвозащитные участки лесов, расположенные вдоль водных объектов, склонов оврагов	Вичугское сельское	ССХП "Гайдоровско е"	6	2,4,6,7,9-14	16,00
Эксплуатацион ные леса	Берегозащитные, почвозащитные участки лесов, расположенные вдоль водных объектов, склонов оврагов	Вичугское сельское	ССХП "Гайдоровско е"	7	11,14- 17,20,21,23,26	19,60
Эксплуатацион ные леса	Берегозащитные, почвозащитные участки лесов, расположенные вдоль водных объектов, склонов оврагов	Вичугское сельское	ССХП "Гайдоровско е"	8	1-5	3,50
Эксплуатацион ные леса	Берегозащитные, почвозащитные участки лесов, расположенные вдоль водных	Вичугское сельское	СХПК "Гаврилковск ий"	1	14,15,16,19,20 ,22,23,27,28,3 1,32,36,37,38	14,30

	объектов, склонов оврагов					
Эксплуатацион ные леса	Берегозащитные, почвозащитные участки лесов, расположенные вдоль водных объектов, склонов оврагов	Вичугское сельское	СХПК "Гаврилковск ий"	2	9,10,20,26,27	8,70
Эксплуатацион ные леса	Берегозащитные, почвозащитные участки лесов, расположенные вдоль водных объектов, склонов оврагов	Вичугское сельское	СХПК "Гаврилковск ий"	4	1,6,15	8,10
Эксплуатацион ные леса	Берегозащитные, почвозащитные участки лесов, расположенные вдоль водных объектов, склонов оврагов	Вичугское сельское	СХПК "Гаврилковск ий"	6	6,7	6,40
Эксплуатацион ные леса	Берегозащитные, почвозащитные участки лесов, расположенные вдоль водных объектов, склонов оврагов	Вичугское сельское	СХПК "Гаврилковск ий"	8	1,9	8,30
Эксплуатацион ные леса	Берегозащитные, почвозащитные участки лесов, расположенные вдоль водных объектов, склонов оврагов	Вичугское сельское	СХПК "Гаврилковск ий"	9	1,7,9	5,60
Эксплуатацион ные леса	Берегозащитные, почвозащитные участки лесов, расположенные вдоль водных объектов, склонов оврагов	Вичугское сельское	СХПК "Семеновское "	1	2,3,7,8,23,30,3 1,32,37- 40,42,43	22,00
Эксплуатацион ные леса	Берегозащитные, почвозащитные участки лесов, расположенные вдоль водных	Вичугское сельское	СХПК "Семеновское "	2	2,9,16,17,18,4 2,44,46	4,50

	объектов, склонов оврагов					
Эксплуатацион ные леса	Берегозащитные, почвозащитные участки лесов, расположенные вдоль водных объектов, склонов оврагов	Вичугское сельское	СХПК "Семеновское "	3	39,46,48,51	2,40
Эксплуатацион ные леса	Берегозащитные, почвозащитные участки лесов, расположенные вдоль водных объектов, склонов оврагов	Вичугское сельское	СХПК "Семеновское "	5	2,4,5,7,8,10,11 ,16,17,19,28,2 9,30,31,32,34, 36,37,38,39,40	36,20
Эксплуатацион ные леса	Берегозащитные, почвозащитные участки лесов, расположенные вдоль водных объектов, склонов оврагов	Вичугское сельское	СХПК "Семеновское "	7	49,50,51	2,70
Эксплуатацион ные леса	Берегозащитные, почвозащитные участки лесов, расположенные вдоль водных объектов, склонов оврагов	Вичугское сельское	СХПК "Семеновское "	8	1,3,4,7,19,20,3 4,36,37,40- 46,48,49	26,30
Эксплуатацион ные леса	Берегозащитные, почвозащитные участки лесов, расположенные вдоль водных объектов, склонов оврагов	Вичугское сельское	СХПК "Синегарское "	1	21- 25,33,34,38,40 ,41	14,50
Эксплуатацион ные леса	Берегозащитные, почвозащитные участки лесов, расположенные вдоль водных объектов, склонов оврагов	Вичугское сельское	СХПК "Шохна"	1	36	0,30
Эксплуатацион ные леса	Берегозащитные, почвозащитные участки лесов, расположенные вдоль водных	Вичугское сельское	СХПК "Шохна"	2	20,22,27,28,31 ,34,37,38,39	9,60

	объектов, склонов оврагов					
Эксплуатацион ные леса	Берегозащитные, почвозащитные участки лесов, расположенные вдоль водных объектов, склонов оврагов	Вичугское сельское	СХПК "Шохна"	3	11,14,29,33,35 ,37	7,20
Эксплуатацион ные леса	Берегозащитные, почвозащитные участки лесов, расположенные вдоль водных объектов, склонов оврагов	Вичугское сельское	СХПК "Шохна"	5	30,45,51	9,50
Эксплуатацион ные леса	Берегозащитные, почвозащитные участки лесов, расположенные вдоль водных объектов, склонов оврагов	Вичугское сельское	СХПК"Сошн ики"	1	28,30,34	1,10
Эксплуатацион ные леса	Берегозащитные, почвозащитные участки лесов, расположенные вдоль водных объектов, склонов оврагов	Вишневское		45	38	0,60
Эксплуатацион ные леса	Берегозащитные, почвозащитные участки лесов, расположенные вдоль водных объектов, склонов оврагов	Вишневское		89	18	2,20
Эксплуатацион ные леса	Берегозащитные, почвозащитные участки лесов, расположенные вдоль водных объектов, склонов оврагов	Лухское сельское	ЗАО "Колос"	4	47,48	2,10
Эксплуатацион ные леса	Берегозащитные, почвозащитные участки лесов, расположенные вдоль водных	Лухское сельское	к-з "Дружба"	4	39	0,70

	объектов, склонов оврагов					
Эксплуатацион ные леса	Берегозащитные, почвозащитные участки лесов, расположенные вдоль водных объектов, склонов оврагов	Лухское сельское	к-з "Заветы Ленина"	6	17,28	1,10
Эксплуатацион ные леса	Берегозащитные, почвозащитные участки лесов, расположенные вдоль водных объектов, склонов оврагов	Лухское сельское	к-з "Красный Октябрь"	5	26,48	1,90
Эксплуатацион ные леса	Берегозащитные, почвозащитные участки лесов, расположенные вдоль водных объектов, склонов оврагов	Лухское сельское	к-з "Красный Октябрь"	6	1	2,40
Эксплуатацион ные леса	Берегозащитные, почвозащитные участки лесов, расположенные вдоль водных объектов, склонов оврагов	Лухское сельское	к-з "Красный Октябрь"	7	2	1,30
Эксплуатацион ные леса	Берегозащитные, почвозащитные участки лесов, расположенные вдоль водных объектов, склонов оврагов	Лухское сельское	к-з "Красный Октябрь"	8	5,17	3,90
Эксплуатацион ные леса	Берегозащитные, почвозащитные участки лесов, расположенные вдоль водных объектов, склонов оврагов	Лухское сельское	к-з "Красный Октябрь"	11	11,22,23	2,90
Эксплуатацион ные леса	Берегозащитные, почвозащитные участки лесов, расположенные вдоль водных	Лухское сельское	с-з "Лухский"	1	7,12,21,31	2,60



	объектов, склонов оврагов					
Эксплуатацион ные леса	Берегозащитные, почвозащитные участки лесов, расположенные вдоль водных объектов, склонов оврагов	Лухское сельское	с-з "Лухский"	3	27	1,30
Эксплуатацион ные леса	Берегозащитные, почвозащитные участки лесов, расположенные вдоль водных объектов, склонов оврагов	Лухское сельское	с-з "Лухский"	4	1,32	3,30
Эксплуатацион ные леса	Берегозащитные, почвозащитные участки лесов, расположенные вдоль водных объектов, склонов оврагов	Лухское сельское	с-з "Лухский"	7	29	0,20
Эксплуатацион ные леса	Берегозащитные, почвозащитные участки лесов, расположенные вдоль водных объектов, склонов оврагов	Лухское сельское	с-з "Лухский"	8	2,3,14,20,32	4,20
Эксплуатацион ные леса	Берегозащитные, почвозащитные участки лесов, расположенные вдоль водных объектов, склонов оврагов	Лухское сельское	с-з "Лухский"	9	29,70,71,73	9,60
Эксплуатацион ные леса	Берегозащитные, почвозащитные участки лесов, расположенные вдоль водных объектов, склонов оврагов	Лухское сельское	с-з "Лухский"	10	27,31,33,34,35 ,36,37,38,39,4 0	21,40
Эксплуатацион ные леса	Берегозащитные, почвозащитные участки лесов, расположенные вдоль водных объектов, склонов оврагов	Лухское сельское	с-з "Лухский"	11	10,16,17,39,43	4,40

	объектов, склонов оврагов					
Эксплуатацион ные леса	Берегозащитные, почвозащитные участки лесов, расположенные вдоль водных объектов, склонов оврагов	Лухское сельское	с-з "Лухский"	12	13,20,33	20,80
Эксплуатацион ные леса	Берегозащитные, почвозащитные участки лесов, расположенные вдоль водных объектов, склонов оврагов	Лухское сельское	с-з "Лухский"	14	1	16,10
Эксплуатацион ные леса	Берегозащитные, почвозащитные участки лесов, расположенные вдоль водных объектов, склонов оврагов	Лухское сельское	с-з "Лухский"	15	54	4,30
Эксплуатацион ные леса	Берегозащитные, почвозащитные участки лесов, расположенные вдоль водных объектов, склонов оврагов	Лухское сельское	с-з "Лухский"	16	5	5,40
Эксплуатацион ные леса	Берегозащитные, почвозащитные участки лесов, расположенные вдоль водных объектов, склонов оврагов	Лухское сельское	с-з "Лухский"	17	8,10,12,15,17, 25,31,32,33,36 ,39,40	15,70
Эксплуатацион ные леса	Берегозащитные, почвозащитные участки лесов, расположенные вдоль водных объектов, склонов оврагов	Лухское сельское	с-з "Лухский"	18	1,2	3,80
Эксплуатацион ные леса	Берегозащитные, почвозащитные участки лесов, расположенные вдоль водных	Лухское сельское	с-з "Порздневски й"	1	8,65	2,70

	объектов, склонов оврагов					
Эксплуатацион ные леса	Берегозащитные, почвозащитные участки лесов, расположенные вдоль водных объектов, склонов оврагов	Лухское сельское	с-3 "Порздневски й"	2	22,23,24,26,31	6,30
Эксплуатацион ные леса	Берегозащитные, почвозащитные участки лесов, расположенные вдоль водных объектов, склонов оврагов	Лухское сельское	с-3 "Порздневски й"	14	11,22	7,00
Эксплуатацион ные леса	Берегозащитные, почвозащитные участки лесов, расположенные вдоль водных объектов, склонов оврагов	Лухское сельское	с-3 "Порздневски й"	15	31	0,70
Эксплуатацион ные леса	Берегозащитные, почвозащитные участки лесов, расположенные вдоль водных объектов, склонов оврагов	Лухское сельское	с-3 "Тиимрязевск ий"	15	48	0,20
Эксплуатацион ные леса	Берегозащитные, почвозащитные участки лесов, расположенные вдоль водных объектов, склонов оврагов	Лухское сельское	с-3 "Тимирязевск ий"	1	3,7,12,14,28	5,60
Эксплуатацион ные леса	Берегозащитные, почвозащитные участки лесов, расположенные вдоль водных объектов, склонов оврагов	Лухское сельское	с-3 "Тимирязевск ий"	3	55	4,20
Эксплуатацион ные леса	Берегозащитные, почвозащитные участки лесов, расположенные вдоль водных	Лухское сельское	с-3 "Тимирязевск ий"	8	6,58	0,90

	объектов, склонов оврагов					
Эксплуатацион ные леса	Берегозащитные, почвозащитные участки лесов, расположенные вдоль водных объектов, склонов оврагов	Лухское сельское	с-3 "Тимиразевск ий"	9	32,36	6,80
Эксплуатацион ные леса	Берегозащитные, почвозащитные участки лесов, расположенные вдоль водных объектов, склонов оврагов	Лухское сельское	с-3 "Тимиразевск ий"	10	11	2,00
Эксплуатацион ные леса	Берегозащитные, почвозащитные участки лесов, расположенные вдоль водных объектов, склонов оврагов	Лухское сельское	с-3 "Тимиразевск ий"	11	14	1,10
Эксплуатацион ные леса	Берегозащитные, почвозащитные участки лесов, расположенные вдоль водных объектов, склонов оврагов	Лухское сельское	с-3 "Тимиразевск ий"	16	1,16,20	2,50
Эксплуатацион ные леса	Берегозащитные, почвозащитные участки лесов, расположенные вдоль водных объектов, склонов оврагов	Лухское сельское	с-3 "Тимиразевск ий"	20	34,35	1,60
Эксплуатацион ные леса	Берегозащитные, почвозащитные участки лесов, расположенные вдоль водных объектов, склонов оврагов	Лухское сельское	СПК "Вишневецкий "	1	5,17,22,23,26, 27,32,35,41,42	5,90
Эксплуатацион ные леса	Берегозащитные, почвозащитные участки лесов, расположенные вдоль водных	Лухское сельское	СПК "Вишневецкий "	2	6,7,10,11,12,3 2,33,35	10,50

	объектов, склонов оврагов					
Эксплуатацион ные леса	Берегозащитные, почвозащитные участки лесов, расположенные вдоль водных объектов, склонов оврагов	Лухское сельское	СПК "Вишневский "	3	2,7,10,11,13,1 8,19,23,25,26	11,50
Эксплуатацион ные леса	Берегозащитные, почвозащитные участки лесов, расположенные вдоль водных объектов, склонов оврагов	Лухское сельское	СПК "Вишневский "	5	47	3,50
Эксплуатацион ные леса	Берегозащитные, почвозащитные участки лесов, расположенные вдоль водных объектов, склонов оврагов	Лухское сельское	СПК "Добрица"	1	12,23,32,48	7,30
Эксплуатацион ные леса	Берегозащитные, почвозащитные участки лесов, расположенные вдоль водных объектов, склонов оврагов	Лухское сельское	СПК "Добрица"	3	2,3	7,60
Эксплуатацион ные леса	Берегозащитные, почвозащитные участки лесов, расположенные вдоль водных объектов, склонов оврагов	Лухское сельское	СПК "Добрица"	10	1	0,30
Эксплуатацион ные леса	Берегозащитные, почвозащитные участки лесов, расположенные вдоль водных объектов, склонов оврагов	Лухское сельское	СПК "Надежда"	1	67	1,90
Эксплуатацион ные леса	Берегозащитные, почвозащитные участки лесов, расположенные вдоль водных	Лухское сельское	СПК "Надежда"	2	14,15,30,35	6,80

	объектов, склонов оврагов					
Эксплуатацион ные леса	Берегозащитные, почвозащитные участки лесов, расположенные вдоль водных объектов, склонов оврагов	Родниковское сельское	ГУППЗ "Светоч"	1	6,8,9,12,19- 23,28- 30,33,34,64- 66,68	30,20
Эксплуатацион ные леса	Берегозащитные, почвозащитные участки лесов, расположенные вдоль водных объектов, склонов оврагов	Родниковское сельское	ГУППЗ "Светоч"	2	59,67,68,74,75 ,81	11,80
Эксплуатацион ные леса	Берегозащитные, почвозащитные участки лесов, расположенные вдоль водных объектов, склонов оврагов	Родниковское сельское	ГУППЗ "Светоч"	3	38	0,30
Эксплуатацион ные леса	Берегозащитные, почвозащитные участки лесов, расположенные вдоль водных объектов, склонов оврагов	Родниковское сельское	ГУППЗ "Светоч"	4	29,39,46	4,10
Эксплуатацион ные леса	Берегозащитные, почвозащитные участки лесов, расположенные вдоль водных объектов, склонов оврагов	Родниковское сельское	колхоз "Красная Заря"	1	1,11,26,29,31, 35,43,44,50,52 ,56	16,50
Эксплуатацион ные леса	Берегозащитные, почвозащитные участки лесов, расположенные вдоль водных объектов, склонов оврагов	Родниковское сельское	колхоз "Красная Заря"	2	59	0,60
Эксплуатацион ные леса	Берегозащитные, почвозащитные участки лесов, расположенные вдоль водных	Родниковское сельское	колхоз "Красная Заря"	3	37	0,20

	объектов, склонов оврагов					
Эксплуатацион ные леса	Берегозащитные, почвозащитные участки лесов, расположенные вдоль водных объектов, склонов оврагов	Родниковское сельское	колхоз "Красная Заря"	4	8,13,19,26,66, 67	3,70
Эксплуатацион ные леса	Берегозащитные, почвозащитные участки лесов, расположенные вдоль водных объектов, склонов оврагов	Родниковское сельское	СП "Горкистан"	1	13,15- 17,23,24,29,30 ,40	12,60
Эксплуатацион ные леса	Берегозащитные, почвозащитные участки лесов, расположенные вдоль водных объектов, склонов оврагов	Родниковское сельское	СП "Горкистан"	4	1,5,19,20,36,4 3	8,50
Эксплуатацион ные леса	Берегозащитные, почвозащитные участки лесов, расположенные вдоль водных объектов, склонов оврагов	Родниковское сельское	СП "Горкистан"	6	51	0,40
Эксплуатацион ные леса	Берегозащитные, почвозащитные участки лесов, расположенные вдоль водных объектов, склонов оврагов	Родниковское сельское	СП "Горкистан"	8	24	0,40
Эксплуатацион ные леса	Берегозащитные, почвозащитные участки лесов, расположенные вдоль водных объектов, склонов оврагов	Родниковское сельское	СП "Горкистан"	9	39	0,40
Эксплуатацион ные леса	Берегозащитные, почвозащитные участки лесов, расположенные вдоль водных	Родниковское сельское	СХПК "Большевик"	1	1,2,24	0,60

	объектов, склонов оврагов					
Эксплуатацион ные леса	Берегозащитные, почвозащитные участки лесов, расположенные вдоль водных объектов, склонов оврагов	Родниковское сельское	СХПК "Большевик"	2	1,8,11,12,17,2 3,28,31	6,70
Эксплуатацион ные леса	Берегозащитные, почвозащитные участки лесов, расположенные вдоль водных объектов, склонов оврагов	Родниковское сельское	СХПК "Большевик"	5	13,20	1,50
Эксплуатацион ные леса	Берегозащитные, почвозащитные участки лесов, расположенные вдоль водных объектов, склонов оврагов	Родниковское сельское	СХПК "Большевик"	6	1,3,4,6,9,16,28 ,29,32,33,38,3 9	4,50
Эксплуатацион ные леса	Берегозащитные, почвозащитные участки лесов, расположенные вдоль водных объектов, склонов оврагов	Родниковское сельское	СХПК "Большевик"	9	4,8,22	17,30
Эксплуатацион ные леса	Берегозащитные, почвозащитные участки лесов, расположенные вдоль водных объектов, склонов оврагов	Родниковское сельское	СХПК "Большевик"	10	4,30,31	7,20
Эксплуатацион ные леса	Берегозащитные, почвозащитные участки лесов, расположенные вдоль водных объектов, склонов оврагов	Родниковское сельское	СХПК "Большевик"	11	16,27,33	11,20
Эксплуатацион ные леса	Берегозащитные, почвозащитные участки лесов, расположенные вдоль водных	Родниковское сельское	СХПК "Возрождени е"	4	52	0,30



	объектов, склонов оврагов					
Эксплуатацион ные леса	Берегозащитные, почвозащитные участки лесов, расположенные вдоль водных объектов, склонов оврагов	Родниковское сельское	СХПК "Заря"	2	1,2,4,8,11,12,1 5,16	8,50
Эксплуатацион ные леса	Берегозащитные, почвозащитные участки лесов, расположенные вдоль водных объектов, склонов оврагов	Родниковское сельское	СХПК "Заря"	4	7,12	2,40
Эксплуатацион ные леса	Берегозащитные, почвозащитные участки лесов, расположенные вдоль водных объектов, склонов оврагов	Родниковское сельское	СХПК "Искра"	2	23,24	2,70
Эксплуатацион ные леса	Берегозащитные, почвозащитные участки лесов, расположенные вдоль водных объектов, склонов оврагов	Родниковское сельское	СХПК "Калинина"	1	38	0,40
Эксплуатацион ные леса	Берегозащитные, почвозащитные участки лесов, расположенные вдоль водных объектов, склонов оврагов	Родниковское сельское	СХПК "Калинина"	4	15,32,33,46,61 ,62,63,66,68	15,60
Эксплуатацион ные леса	Берегозащитные, почвозащитные участки лесов, расположенные вдоль водных объектов, склонов оврагов	Родниковское сельское	СХПК "Калинина"	6	11,14,15,35,41 ,45,46	23,00
Эксплуатацион ные леса	Берегозащитные, почвозащитные участки лесов, расположенные вдоль водных	Родниковское сельское	СХПК "Калинина"	9	28,30,39,42	4,10

	объектов, склонов оврагов					
Эксплуатацион ные леса	Берегозащитные, почвозащитные участки лесов, расположенные вдоль водных объектов, склонов оврагов	Родниковское сельское	СХПК "Калинина"	11	9,18,22,23	15,60
Эксплуатацион ные леса	Берегозащитные, почвозащитные участки лесов, расположенные вдоль водных объектов, склонов оврагов	Родниковское сельское	СХПК "Парский"	5	40,41,44,45	4,10
Эксплуатацион ные леса	Берегозащитные, почвозащитные участки лесов, расположенные вдоль водных объектов, склонов оврагов	Родниковское сельское	СХПК "Парский"	7	11,31,34	1,60
Эксплуатацион ные леса	Берегозащитные, почвозащитные участки лесов, расположенные вдоль водных объектов, склонов оврагов	Родниковское сельское	СХПК "Родниковски й"	1	1,21,22,47	4,60
Эксплуатацион ные леса	Берегозащитные, почвозащитные участки лесов, расположенные вдоль водных объектов, склонов оврагов	Родниковское сельское	СХПК "Родниковски й"	2	28,32,43,47,53	3,00
Эксплуатацион ные леса	Берегозащитные, почвозащитные участки лесов, расположенные вдоль водных объектов, склонов оврагов	Родниковское сельское	СХПК "Родниковски й"	3	39,46	3,10
Эксплуатацион ные леса	Берегозащитные, почвозащитные участки лесов, расположенные вдоль водных	Родниковское сельское	СХПК "Родниковски й"	4	15,21,39,54,66	7,40

	объектов, склонов оврагов					
Эксплуатацион ные леса	Берегозащитные, почвозащитные участки лесов, расположенные вдоль водных объектов, склонов оврагов	Родниковское сельское	СХПК "Россия"	1	2,7,17	8,50
Эксплуатацион ные леса	Берегозащитные, почвозащитные участки лесов, расположенные вдоль водных объектов, склонов оврагов	Родниковское сельское	СХПК "Россия"	2	2,7,13,23,29,3 0	7,20
Эксплуатацион ные леса	Берегозащитные, почвозащитные участки лесов, расположенные вдоль водных объектов, склонов оврагов	Родниковское сельское	СХПК "Россия"	4	7	1,30
Эксплуатацион ные леса	Берегозащитные, почвозащитные участки лесов, расположенные вдоль водных объектов, склонов оврагов	Родниковское сельское	СХПК "Россия"	5	1,4,6	2,10
Эксплуатацион ные леса	Берегозащитные, почвозащитные участки лесов, расположенные вдоль водных объектов, склонов оврагов	Родниковское сельское	СХПК "Россия"	6	1,3,6	5,20
Эксплуатацион ные леса	Берегозащитные, почвозащитные участки лесов, расположенные вдоль водных объектов, склонов оврагов	Родниковское сельское	СХПК "Россия"	7	1	1,30
Эксплуатацион ные леса	Берегозащитные, почвозащитные участки лесов, расположенные вдоль водных	Родниковское сельское	СХПК "Россия"	8	1- 3,12,17,23,45- 47,50,52,55,57	6,00

	объектов, склонов оврагов					
Эксплуатацион ные леса	Берегозащитные, почвозащитные участки лесов, расположенные вдоль водных объектов, склонов оврагов	Родниковское сельское	СХПК "Россия"	9	42	1,20
Эксплуатацион ные леса	Берегозащитные, почвозащитные участки лесов, расположенные вдоль водных объектов, склонов оврагов	Родниковское сельское	СХПК "Ситьковский "	1	14-17,20	7,60
Эксплуатацион ные леса	Берегозащитные, почвозащитные участки лесов, расположенные вдоль водных объектов, склонов оврагов	Родниковское сельское	СХПК "Ситьковский "	2	5,6	2,70
Эксплуатацион ные леса	Берегозащитные, почвозащитные участки лесов, расположенные вдоль водных объектов, склонов оврагов	Родниковское сельское	СХПК "Ситьковский "	3	1,27	9,20
Эксплуатацион ные леса	Берегозащитные, почвозащитные участки лесов, расположенные вдоль водных объектов, склонов оврагов	Родниковское сельское	СХПК "Ситьковский "	4	1,13,27,36	3,10
Эксплуатацион ные леса	Берегозащитные, почвозащитные участки лесов, расположенные вдоль водных объектов, склонов оврагов	Родниковское сельское	СХПК "Фрунзе"	1	1,2,21	3,30
Эксплуатацион ные леса	Берегозащитные, почвозащитные участки лесов, расположенные вдоль водных	Родниковское сельское	СХПК "Фрунзе"	3	36,37	2,60

	объектов, склонов оврагов					
Эксплуатацион ные леса	Берегозащитные, почвозащитные участки лесов, расположенные вдоль водных объектов, склонов оврагов	Родниковское сельское	СХПК "Фрунзе"	6	28,33,34,36,38	7,10
Эксплуатацион ные леса	Берегозащитные, почвозащитные участки лесов, расположенные вдоль водных объектов, склонов оврагов	Сосновское		21	14	0,40
	Итого по ОЗУ					3806,00
Эксплуатацион ные леса	Опушки лесов шир. 100м, граничащие с безлесными пространствами	Порздневское		16	10,15,23,31	13,00
Эксплуатацион ные леса	Опушки лесов шир. 100м, граничащие с безлесными пространствами	Порздневское		52	4,12,14,15,16, 17,18,19	28,70
Эксплуатацион ные леса	Опушки лесов шир. 100м, граничащие с безлесными пространствами	Порздневское		53	28,32,33,34,35	10,10
	Итого по ОЗУ					51,80
Эксплуатацион ные леса	Лесосеменные участки (ПЛСУ)	Вичугское		24	66	10,00
Эксплуатацион ные леса	Лесосеменные участки (ПЛСУ)	Вичугское		49	59	6,60
	Итого по ОЗУ					16,60
Защитные леса, защитные полосы лесов, расположенные вдоль железнодорожн ых путей и автомобильных дорог	Участки лесов с наличием реликтовых и эндемичных пород и растений	Родниковское сельское	колхоз "Восток"	2	14	1,60

Эксплуатационные леса	Участки лесов с наличием реликтовых и эндемичных пород и растений	Родниковское сельское	колхоз "Восток"	2	15	8,70
Эксплуатационные леса	Участки лесов с наличием реликтовых и эндемичных пород и растений	Родниковское сельское	СХПК "Фрунзе"	5	17	1,40
	Итого по ОЗУ					11,70
Защитные леса, расположенные в водоохраных зонах	Другие особо защитные участки лесов	Вичугское сельское	ГМУП "Семигорье"	5	2,3,5,6,7,8,9	9,60
Защитные леса, расположенные в водоохраных зонах	Другие особо защитные участки лесов	Вичугское сельское	ГМУП "Семигорье"	7	1,2,8,10,11,12,18,26,27	18,70
Защитные леса, расположенные в водоохраных зонах	Другие особо защитные участки лесов	Каменское		53	70,71,77,79	8,90
Защитные леса, расположенные в водоохраных зонах	Другие особо защитные участки лесов	Каменское		73	40,41,46,47,56,60	7,30
Защитные леса, расположенные в водоохраных зонах	Другие особо защитные участки лесов	Каменское		75	26,46,47	1,90
Защитные леса, расположенные в водоохраных зонах	Другие особо защитные участки лесов	Каменское		89	14,26	1,10
Защитные леса, расположенные в водоохраных зонах	Другие особо защитные участки лесов	Лухское сельское	ЗАО "Колос"	3	31,32,33,34,35,43,44,46,48	27,50

Защитные леса, расположенные в водоохраных зонах	Другие особо защитные участки лесов	Лухское сельское	ЗАО "Колос"	5	44	1,20
Защитные леса, расположенные в водоохраных зонах	Другие особо защитные участки лесов	Лухское сельское	к-з "Дружба"	3	19,20	1,00
Защитные леса, расположенные в водоохраных зонах	Другие особо защитные участки лесов	Лухское сельское	к-з "Дружба"	5	6,9,15,18	10,90
Защитные леса, расположенные в водоохраных зонах	Другие особо защитные участки лесов	Лухское сельское	к-з "Дружба"	6	2	1,80
Защитные леса, расположенные в водоохраных зонах	Другие особо защитные участки лесов	Лухское сельское	к-з "Заветы Ленина"	3	2,5,7,8,10,12	10,80
Защитные леса, расположенные в водоохраных зонах	Другие особо защитные участки лесов	Лухское сельское	к-з "Заветы Ленина"	5	18,26	0,80
Защитные леса, расположенные в водоохраных зонах	Другие особо защитные участки лесов	Лухское сельское	к-з "Заветы Ленина"	7	30,33,35	1,20
Защитные леса, расположенные в водоохраных зонах	Другие особо защитные участки лесов	Лухское сельское	к-з "Красный Октябрь"	8	44,45	0,80
Защитные леса, расположенные в водоохраных зонах	Другие особо защитные участки лесов	Лухское сельское	с-з "Лухский"	4	21	0,70
Защитные леса, расположенные в	Другие особо защитные участки лесов	Лухское сельское	с-з "Порздневский"	4	51,53	2,20

водоохранных зонах						
Защитные леса, расположенные в водоохранных зонах	Другие особо защитные участки лесов	Лухское сельское	с-3 "Порздневский"	5	50,51,52,53	1,20
Защитные леса, расположенные в водоохранных зонах	Другие особо защитные участки лесов	Лухское сельское	с-3 "Порздневский"	8	61	1,20
Защитные леса, расположенные в водоохранных зонах	Другие особо защитные участки лесов	Лухское сельское	с-3 "Порздневский"	11	2,7,8,9,12,30	6,40
Защитные леса, расположенные в водоохранных зонах	Другие особо защитные участки лесов	Лухское сельское	с-3 "Тимирязевский"	3	51	1,30
Защитные леса, расположенные в водоохранных зонах	Другие особо защитные участки лесов	Лухское сельское	с-3 "Тимирязевский"	4	28,33,34,45,47	8,60
Защитные леса, расположенные в водоохранных зонах	Другие особо защитные участки лесов	Лухское сельское	с-3 "Тимирязевский"	5	21,22,29,37	3,30
Защитные леса, расположенные в водоохранных зонах	Другие особо защитные участки лесов	Лухское сельское	с-3 "Тимирязевский"	7	2,14	24,90
Защитные леса, расположенные в водоохранных зонах	Другие особо защитные участки лесов	Лухское сельское	с-3 "Тимирязевский"	11	46,47,48	8,00
Защитные леса, расположенные в водоохранных зонах	Другие особо защитные участки лесов	Лухское сельское	с-3 "Тимирязевский"	18	2,11,12,19	5,00



Защитные леса, расположенные в водоохраных зонах	Другие особо защитные участки лесов	Лухское сельское	с-3 "Тимирязевский"	20	62,65,66,72	2,80
Защитные леса, расположенные в водоохраных зонах	Другие особо защитные участки лесов	Лухское сельское	СПК "Вишневатский"	4	51,56,58,59,61,62,63,64,67,74	15,40
Защитные леса, расположенные в водоохраных зонах	Другие особо защитные участки лесов	Лухское сельское	СПК "Добрица"	1	54	4,50
Защитные леса, расположенные в водоохраных зонах	Другие особо защитные участки лесов	Лухское сельское	СПК "Добрица"	2	1,5,6,9,10,11,21,23,39	43,40
Защитные леса, расположенные в водоохраных зонах	Другие особо защитные участки лесов	Лухское сельское	СПК "Добрица"	3	28,30,31,36,44,45,52,58,66,74,80	24,10
Защитные леса, расположенные в водоохраных зонах	Другие особо защитные участки лесов	Лухское сельское	СПК "Добрица"	7	34,37,47,59	18,80
Защитные леса, расположенные в водоохраных зонах	Другие особо защитные участки лесов	Лухское сельское	СПК "Добрица"	10	5,23	4,40
Защитные леса, расположенные в водоохраных зонах	Другие особо защитные участки лесов	Лухское сельское	СПК "Добрица"	11	2,10	1,70
Защитные леса, расположенные в водоохраных зонах	Другие особо защитные участки лесов	Лухское сельское	СПК "Заречный"	2	1,44,45,46,47,48,49,50	7,30
Защитные леса, расположенные в водоохраных зонах	Другие особо защитные участки лесов	Лухское сельское	СПК "Заречный"	4	1,2,3,4,5,6,7,8,11,14,18,19	23,80

водоохранных зонах						
Защитные леса, расположенные в водоохранных зонах	Другие особо защитные участки лесов	Лухское сельское	СПК "Заречный"	5	2,4,5,11,12,13	17,30
Защитные леса, расположенные в водоохранных зонах	Другие особо защитные участки лесов	Лухское сельское	СПК "Надежда"	2	1,5	2,00
Защитные леса, расположенные в водоохранных зонах	Другие особо защитные участки лесов	Лухское сельское	СПК "Надежда"	3	11,15,22	4,80
Защитные леса, защитные полосы лесов, расположенные вдоль железнодорожных путей и автомобильных дорог	Другие особо защитные участки лесов	Вичугское сельское	ГМУП "Семигорье"	8	32,38-41,45,51	9,80
Защитные леса, защитные полосы лесов, расположенные вдоль железнодорожных путей и автомобильных дорог	Другие особо защитные участки лесов	Вичугское сельское	ГМУП "Семигорье"	9	31,40,44	3,50
Защитные леса, защитные полосы лесов, расположенные вдоль железнодорожных путей и автомобильных дорог	Другие особо защитные участки лесов	Вичугское сельское	КСХП "Восток"	7	7,8,23	5,00
Защитные леса, защитные полосы лесов, расположенные вдоль железнодорожных путей и автомобильных дорог	Другие особо защитные участки лесов	Вичугское сельское	КСХП "Восток"	8	6-12,37,38	24,30

ых путей и автомобильных дорог						
Защитные леса, защитные полосы лесов, расположенные вдоль железнодорожных путей и автомобильных дорог	Другие особо защитные участки лесов	Вичугское сельское	КСХП "Косачево"	2	25-29	17,00
Защитные леса, защитные полосы лесов, расположенные вдоль железнодорожных путей и автомобильных дорог	Другие особо защитные участки лесов	Вичугское сельское	КСХП "Косачево"	4	8,23-29,41,42,44,47,48,49	19,90
Защитные леса, защитные полосы лесов, расположенные вдоль железнодорожных путей и автомобильных дорог	Другие особо защитные участки лесов	Вичугское сельское	КСХП "Косачево"	5	1,2,3,5,15,17,18	31,20
Защитные леса, защитные полосы лесов, расположенные вдоль железнодорожных путей и автомобильных дорог	Другие особо защитные участки лесов	Вичугское сельское	КСХП "Рассвет"	1	18,21,32,36,38,39,41,48,49,54,57	10,30
Защитные леса, защитные полосы лесов, расположенные вдоль железнодорожных путей и автомобильных дорог	Другие особо защитные участки лесов	Вичугское сельское	КСХП "Рассвет"	2	28	0,70

Защитные леса, защитные полосы лесов, расположенные вдоль железнодорожных путей и автомобильных дорог	Другие особо защитные участки лесов	Вичугское сельское	КСХП "Рассвет"	4	1,2,3	1,60
Защитные леса, защитные полосы лесов, расположенные вдоль железнодорожных путей и автомобильных дорог	Другие особо защитные участки лесов	Вичугское сельское	КСХП "Родник"	1	10,13,14	0,90
Защитные леса, защитные полосы лесов, расположенные вдоль железнодорожных путей и автомобильных дорог	Другие особо защитные участки лесов	Вичугское сельское	КСХП "Родник"	2	7,8,10,11,50,54,55,56	13,00
Защитные леса, защитные полосы лесов, расположенные вдоль железнодорожных путей и автомобильных дорог	Другие особо защитные участки лесов	Вичугское сельское	КСХП "Родник"	4	20,21,36,65,76,90	8,40
Защитные леса, защитные полосы лесов, расположенные вдоль железнодорожных путей и автомобильных дорог	Другие особо защитные участки лесов	Вичугское сельское	КСХП "Скалка"	1	9,10	7,50
Защитные леса, защитные полосы лесов, расположенные вдоль железнодорожных путей и автомобильных дорог	Другие особо защитные участки лесов	Вичугское сельское	КСХП "Скалка"	2	2,26,27	8,70

ых путей и автомобильных дорог						
Защитные леса, защитные полосы лесов, расположенные вдоль железнодорожных путей и автомобильных дорог	Другие особо защитные участки лесов	Вичугское сельское	КСХП "Скапинка"	4	1,2,3	32,80
Защитные леса, защитные полосы лесов, расположенные вдоль железнодорожных путей и автомобильных дорог	Другие особо защитные участки лесов	Лухское сельское	с-з "Лухский"	6	36,37,39,40,41,42,43	11,40
Защитные леса, защитные полосы лесов, расположенные вдоль железнодорожных путей и автомобильных дорог	Другие особо защитные участки лесов	Лухское сельское	с-з "Лухский"	9	32,33,34,35	6,40
Защитные леса, защитные полосы лесов, расположенные вдоль железнодорожных путей и автомобильных дорог	Другие особо защитные участки лесов	Лухское сельское	с-з "Лухский"	11	1,2,3,6	18,90
Защитные леса, защитные полосы лесов, расположенные вдоль железнодорожных путей и автомобильных дорог	Другие особо защитные участки лесов	Лухское сельское	с-з "Порздневский"	3	28,30,33	11,70

Защитные леса, защитные полосы лесов, расположенные вдоль железнодорожных путей и автомобильных дорог	Другие особо защитные участки лесов	Лухское сельское	с-3 "Порздневский"	7	1	0,70
Защитные леса, защитные полосы лесов, расположенные вдоль железнодорожных путей и автомобильных дорог	Другие особо защитные участки лесов	Лухское сельское	с-3 "Порздневский"	8	39,46,47	6,40
Защитные леса, защитные полосы лесов, расположенные вдоль железнодорожных путей и автомобильных дорог	Другие особо защитные участки лесов	Лухское сельское	с-3 "Порздневский"	11	3,4,16,19,21	4,00
Защитные леса, защитные полосы лесов, расположенные вдоль железнодорожных путей и автомобильных дорог	Другие особо защитные участки лесов	Лухское сельское	с-3 "Тимирязевский"	15	42,43,44,45,46,47,51,52,53	12,60
Защитные леса, защитные полосы лесов, расположенные вдоль железнодорожных путей и автомобильных дорог	Другие особо защитные участки лесов	Лухское сельское	с-3 "Тимирязевский"	16	22	1,00
Защитные леса, защитные полосы лесов, расположенные вдоль железнодорожных путей и автомобильных дорог	Другие особо защитные участки лесов	Лухское сельское	с-3 "Тимирязевский"	22	2	2,00

ых путей и автомобильных дорог						
Защитные леса, зеленые зоны	Другие особо защитные участки лесов	Вичугское сельское	ССХП "Вичугское"	3	1-8,10,11,13- 16,18-28,30- 37,40,41,42,43 ,49-51,53- 57,62,63,69,70 ,71	78,40
Защитные леса, зеленые зоны	Другие особо защитные участки лесов	Лухское сельское	С-з «Лухский	5	40, 41, 42, 43, 45, 46	0,4688
Защитные леса, лесопарковые зоны	Другие особо защитные участки лесов	Вичугское сельское	КСХП "Потехино"	3	1-6,8-13,17-21	52,40
Защитные леса, лесопарковые зоны	Другие особо защитные участки лесов	Вичугское сельское	ССХП "Вичугское"	1	1-8,12- 18,31,34-45	53,10
Защитные леса, лесопарковые зоны	Другие особо защитные участки лесов	Вичугское сельское	ССХП "Вичугское"	2	2,3,6,18	18,00
Защитные леса, лесопарковые зоны	Другие особо защитные участки лесов	Лухское сельское	с-з "Лухский"	2	28,29,30,31,37 ,38,40,41,42,4 3,44,46,47,48, 50,51	38,10
Защитные леса, лесопарковые зоны	Другие особо защитные участки лесов	Лухское сельское	с-з "Лухский"	5	1,2,3,4,5,6,7,9, 10,11,12,13,14 ,15,16,17,18,1 9,20,21,22,23, 24,25,26,27,28 ,29, 31,32,33,35,36 ,37,38	126,2312
Защитные леса, лесопарковые зоны	Другие особо защитные участки лесов	Лухское сельское	с-з "Лухский"	9	2,5,8,10,12,13, 14,15,16,17,18 ,19,20,21,23,2 6,27	76,80
Защитные леса, лесопарковые зоны	Другие особо защитные участки лесов	Лухское сельское	с-з "Тимирязевск ий"	17	39,40,41,42,43 ,46	21,00
Защитные леса, лесопарковые зоны	Другие особо защитные участки лесов	Лухское сельское	с-з "Тимирязевск ий"	19	4,11,22,25,26, 27,24	21,50
Защитные леса, лесопарковые зоны	Другие особо защитные участки лесов	Лухское сельское	СПК "Заречный"	1	1,2,3,4,5,6,7,8, 9,10,11,12,13, 14,15,16,17,18	85,00

					,19,20,21,22,23,24	
Защитные леса, запретные полосы лесов, расположенные вдоль водных объектов	Другие особо защитные участки лесов	Вичугское сельское	ГМУП "Семигорье"	2	2,4-8,11-18,22-25,27,28,32,33	76,40
Защитные леса, запретные полосы лесов, расположенные вдоль водных объектов	Другие особо защитные участки лесов	Вичугское сельское	ГМУП "Семигорье"	3	47,56	7,70
Защитные леса, запретные полосы лесов, расположенные вдоль водных объектов	Другие особо защитные участки лесов	Вичугское сельское	ГМУП "Семигорье"	4	35,36,37	13,60
Защитные леса, запретные полосы лесов, расположенные вдоль водных объектов	Другие особо защитные участки лесов	Вичугское сельское	ГМУП "Семигорье"	5	1,4,12,14,15,16,30,36,38	40,90
Защитные леса, запретные полосы лесов, расположенные вдоль водных объектов	Другие особо защитные участки лесов	Вичугское сельское	ГМУП "Семигорье"	6	1-14,16-21,23-27,29	117,90
Защитные леса, запретные полосы лесов, расположенные вдоль водных объектов	Другие особо защитные участки лесов	Вичугское сельское	ГМУП "Семигорье"	7	3-7,9,13-17,19,23,24,25,28,29,31,32,33	117,60
Защитные леса, запретные полосы лесов, расположенные вдоль водных объектов	Другие особо защитные участки лесов	Вичугское сельское	ГМУП "Семигорье"	9	7,10,11,12	15,50
Защитные леса, запретные полосы лесов, расположенные	Другие особо защитные участки лесов	Вичугское сельское	ГМУП "Семигорье"	11	1-4	13,00



вдоль водных объектов						
Защитные леса, запретные полосы лесов, расположенные вдоль водных объектов	Другие особо защитные участки лесов	Вичугское сельское	КСХП "Восток"	1	5,6,20	7,60
Защитные леса, запретные полосы лесов, расположенные вдоль водных объектов	Другие особо защитные участки лесов	Вичугское сельское	КСХП "Восток"	2	1-7,9,10,22,23,25,26	54,40
Защитные леса, запретные полосы лесов, расположенные вдоль водных объектов	Другие особо защитные участки лесов	Вичугское сельское	СХПК "Золотилово"	2	4,6,8,16,24,25	15,50
Защитные леса, нерестощахранные полосы лесов	Другие особо защитные участки лесов	Вичугское сельское	ГМУП "Семигорье"	1	16,17,26,27,28,29,41,42,49,50,51,56,62,63,64	48,80
Защитные леса, нерестощахранные полосы лесов	Другие особо защитные участки лесов	Вичугское сельское	ГМУП "Семигорье"	3	41-46,49-55,57,58,59	46,40
Эксплуатационные леса	Другие особо защитные участки лесов	Вичугское	КСХП "Потехино"	2	14-20,23-36,38-42,44,47,49,50,51,53,54,55,56,59,60	55,20
Эксплуатационные леса	Другие особо защитные участки лесов	Вичугское сельское	ГМУП "Семигорье"	1	21-25,32-40,43-46,53,54,57	55,10
Эксплуатационные леса	Другие особо защитные участки лесов	Вичугское сельское	ГМУП "Семигорье"	8	1,2,4,5,22,26,27,28,30,37,44,60	27,60
Эксплуатационные леса	Другие особо защитные участки лесов	Вичугское сельское	ГМУП "Семигорье"	9	6,13,14,20,21,24,25,26,27,29,30,32,33,34,36,37,38,42,43	68,70
Эксплуатационные леса	Другие особо защитные участки лесов	Вичугское сельское	ГМУП "Семигорье"	10	1,3,15,28,34,35,36,37	6,90

Эксплуатационные леса	Другие особо защитные участки лесов	Вичугское сельское	ГМУП "Семигорье"	11	5,6,8,12,15,16,19,20,36,37,38,41,42	46,00
Эксплуатационные леса	Другие особо защитные участки лесов	Вичугское сельское	ГМУП "Семигорье"	12	22,24	5,10
Эксплуатационные леса	Другие особо защитные участки лесов	Вичугское сельское	К-з "Нива"	1	29	5,60
Эксплуатационные леса	Другие особо защитные участки лесов	Вичугское сельское	К-з "Нива"	2	14,15,16,18,19,21,22,23,26,27,28,29	36,10
Эксплуатационные леса	Другие особо защитные участки лесов	Вичугское сельское	К-з "Нива"	3	1-18	10,50
Эксплуатационные леса	Другие особо защитные участки лесов	Вичугское сельское	К-з "Нива"	4	1,3,4,7,9,11,14,15	7,90
Эксплуатационные леса	Другие особо защитные участки лесов	Вичугское сельское	К-з "Нива"	5	7,8,10,12,16,17,18,29,30,31,44,46	31,70
Эксплуатационные леса	Другие особо защитные участки лесов	Вичугское сельское	К-з "Нива"	6	2,3	4,50
Эксплуатационные леса	Другие особо защитные участки лесов	Вичугское сельское	К-з "Новая жизнь"	3	31,39,45,46	3,30
Эксплуатационные леса	Другие особо защитные участки лесов	Вичугское сельское	К-з "Новая жизнь"	4	5,13,14,15,16,17	7,40
Эксплуатационные леса	Другие особо защитные участки лесов	Вичугское сельское	К-з "Новая жизнь"	6	1,2,4,5,8,9	4,50
Эксплуатационные леса	Другие особо защитные участки лесов	Вичугское сельское	КСХП "Восток"	4	20-30,34-37,39-43	63,30
Эксплуатационные леса	Другие особо защитные участки лесов	Вичугское сельское	КСХП "Восток"	5	22	0,70
Эксплуатационные леса	Другие особо защитные участки лесов	Вичугское сельское	КСХП "Восток"	7	2,4,5,6,9-12,17-22,24-40	87,20
Эксплуатационные леса	Другие особо защитные участки лесов	Вичугское сельское	КСХП "Восток"	8	4,5,14-26,34,35	31,30

Эксплуатационные леса	Другие особо защитные участки лесов	Вичугское сельское	КСХП "Восток"	9	3,16,18	5,60
Эксплуатационные леса	Другие особо защитные участки лесов	Вичугское сельское	КСХП "Колос"	2	3-16,18	42,10
Эксплуатационные леса	Другие особо защитные участки лесов	Вичугское сельское	КСХП "Колос"	3	30-33,35-38,40,43-47,49,50,51	67,60
Эксплуатационные леса	Другие особо защитные участки лесов	Вичугское сельское	КСХП "Колос"	4	3,5,17-25,27-31,33-49,52-55,59-70,72	109,90
Эксплуатационные леса	Другие особо защитные участки лесов	Вичугское сельское	КСХП "Колос"	5	1,2,4-13	12,30
Эксплуатационные леса	Другие особо защитные участки лесов	Вичугское сельское	КСХП "Колос"	6	1,2,3,22,24,25,26	34,30
Эксплуатационные леса	Другие особо защитные участки лесов	Вичугское сельское	КСХП "Колос"	7	1-6,8-19,21-30,37,38,39,42,44,49,50,51	84,70
Эксплуатационные леса	Другие особо защитные участки лесов	Вичугское сельское	КСХП "Колос"	8	9,19,20,22,24,25,27,28	33,40
Эксплуатационные леса	Другие особо защитные участки лесов	Вичугское сельское	КСХП "Колос"	9	1,2,3,5-9,11-14,16,17,18,19,21,22,23	63,10
Эксплуатационные леса	Другие особо защитные участки лесов	Вичугское сельское	КСХП "Косачево"	1	5-8,12,17-19,22,23,24,27	31,90
Эксплуатационные леса	Другие особо защитные участки лесов	Вичугское сельское	КСХП "Косачево"	2	2,4,5,30,31,36,38	18,40
Эксплуатационные леса	Другие особо защитные участки лесов	Вичугское сельское	КСХП "Косачево"	3	1,11	20,20
Эксплуатационные леса	Другие особо защитные участки лесов	Вичугское сельское	КСХП "Косачево"	4	30,35-41,43,45,46	26,90
Эксплуатационные леса	Другие особо защитные участки лесов	Вичугское сельское	КСХП "Косачево"	5	19,21,22,23,25,26,28,29,30,32,33,45,47,48	31,20
Эксплуатационные леса	Другие особо защитные участки лесов	Вичугское сельское	КСХП "Косачево"	6	1,2,11,17	19,70

Эксплуатационные леса	Другие особо защитные участки лесов	Вичугское сельское	КСХП "Путковское"	1	6,12,13,14,15, 21-24	11,60
Эксплуатационные леса	Другие особо защитные участки лесов	Вичугское сельское	КСХП "Рассвет"	1	14-17,19,20,22,23, 25-31,33-35,42,44-46,56,58-61	91,20
Эксплуатационные леса	Другие особо защитные участки лесов	Вичугское сельское	КСХП "Рассвет"	2	1,4,20,23,25,26,27,29,40,42, 43,44	31,40
Эксплуатационные леса	Другие особо защитные участки лесов	Вичугское сельское	КСХП "Рассвет"	3	4,5,9,10,20	12,90
Эксплуатационные леса	Другие особо защитные участки лесов	Вичугское сельское	КСХП "Рассвет"	4	4-8,13-16,18-21,25,26	35,60
Эксплуатационные леса	Другие особо защитные участки лесов	Вичугское сельское	КСХП "Родник"	1	11,12,15,16,18, 20,21,24	35,50
Эксплуатационные леса	Другие особо защитные участки лесов	Вичугское сельское	КСХП "Родник"	2	12,13,15,16,17, 22-26,35-39,44	42,80
Эксплуатационные леса	Другие особо защитные участки лесов	Вичугское сельское	КСХП "Родник"	3	1-7,9,10,12,13,15,20,21,22,24, 25,26,29,30,32, 33,43	37,50
Эксплуатационные леса	Другие особо защитные участки лесов	Вичугское сельское	КСХП "Родник"	4	22-28,32,35,37-39,41-44,46,49,51-55,57,63,66-75,78,93,94,96, 97	71,80
Эксплуатационные леса	Другие особо защитные участки лесов	Вичугское сельское	КСХП "Скалка"	1	11-14,17-23,26,27,28,30	38,00
Эксплуатационные леса	Другие особо защитные участки лесов	Вичугское сельское	КСХП "Скалка"	2	4,10,12,13,14, 15,17,19,20,21, 22,24	59,20
Эксплуатационные леса	Другие особо защитные участки лесов	Вичугское сельское	КСХП "Скалка"	4	10	2,20

Эксплуатационные леса	Другие особо защитные участки лесов	Вичугское сельское	КСХП "Скаalinkка"	5	1-8,10,14,16,17,22,23,32,34	54,90
Эксплуатационные леса	Другие особо защитные участки лесов	Вичугское сельское	КСХП "Скаalinkка"	6	1-19	50,90
Эксплуатационные леса	Другие особо защитные участки лесов	Вичугское сельское	ССХП "Гайдоровское"	4	13	1,00
Эксплуатационные леса	Другие особо защитные участки лесов	Вичугское сельское	ССХП "Гайдоровское"	5	5,7-9,11-13,15,16,20,32	41,60
Эксплуатационные леса	Другие особо защитные участки лесов	Вичугское сельское	ССХП "Гайдоровское"	6	22,23	5,10
Эксплуатационные леса	Другие особо защитные участки лесов	Вичугское сельское	СХПК "Гаврилковский"	2	35,36,39	4,90
Эксплуатационные леса	Другие особо защитные участки лесов	Вичугское сельское	СХПК "Гаврилковский"	3	1-15,17,19,20	54,80
Эксплуатационные леса	Другие особо защитные участки лесов	Вичугское сельское	СХПК "Гаврилковский"	4	2,3,4,7-9,11-14,16-38,41,42	107,10
Эксплуатационные леса	Другие особо защитные участки лесов	Вичугское сельское	СХПК "Гаврилковский"	5	1,2,5,6,8,14,15	42,70
Эксплуатационные леса	Другие особо защитные участки лесов	Вичугское сельское	СХПК "Гаврилковский"	8	11,12	3,00
Эксплуатационные леса	Другие особо защитные участки лесов	Вичугское сельское	СХПК "Гаврилковский"	9	11,13,14,16,17 - 27,29,31,33,34,35,36,40,41,42,43,45,46	56,20
Эксплуатационные леса	Другие особо защитные участки лесов	Вичугское сельское	СХПК "Семеновское"	1	10-13,15,17,18,19,20,21,26,27,28,29,34,35,36,45,46	45,10
Эксплуатационные леса	Другие особо защитные участки лесов	Вичугское сельское	СХПК "Семеновское"	2	1,6,7,8,11,12,15,43	17,80
Эксплуатационные леса	Другие особо защитные участки лесов	Вичугское сельское	СХПК "Семеновское"	3	1-7,9,12,13,14,15	39,40

Эксплуатационные леса	Другие особо защитные участки лесов	Вичугское сельское	СХПК "Семеновское "	5	3,27	5,60
Эксплуатационные леса	Другие особо защитные участки лесов	Вичугское сельское	СХПК "Семеновское "	6	17-21,44	12,90
Эксплуатационные леса	Другие особо защитные участки лесов	Вичугское сельское	СХПК "Семеновское "	7	6,17,18,52,53, 54,55	13,30
Эксплуатационные леса	Другие особо защитные участки лесов	Вичугское сельское	СХПК "Семеновское "	8	15,16,17,23,33 ,35	28,10
Эксплуатационные леса	Другие особо защитные участки лесов	Вичугское сельское	СХПК "Семеновское "	9	1,2,3,7,8,9,10	25,90
Эксплуатационные леса	Другие особо защитные участки лесов	Вичугское сельское	СХПК "Синегарское "	2	29,32,33,34,35	28,00
Эксплуатационные леса	Другие особо защитные участки лесов	Вичугское сельское	СХПК "Синегарское "	3	6- 11,15,20,21,22 ,25,30	34,90
Эксплуатационные леса	Другие особо защитные участки лесов	Вичугское сельское	СХПК "Сошники"	2	1-20	143,90
Эксплуатационные леса	Другие особо защитные участки лесов	Вичугское сельское	СХПК "Шохна"	4	32	0,30
Эксплуатационные леса	Другие особо защитные участки лесов	Вичугское сельское	СХПК "Шохна"	5	32,33,34,40,42	9,80
Эксплуатационные леса	Другие особо защитные участки лесов	Вичугское сельское	СХПК "Шохна"	6	2-11,15,16,20- 26,29	76,90
Эксплуатационные леса	Другие особо защитные участки лесов	Вичугское сельское	СХПК "Юринское"	2	1-11,30,31,32	64,20
Эксплуатационные леса	Другие особо защитные участки лесов	Вичугское сельское	СХПК "Юринское"	3	1-10,15,20,21	39,10
Эксплуатационные леса	Другие особо защитные участки лесов	Лухское сельское	ЗАО "Колос"	1	34	1,10
Эксплуатационные леса	Другие особо защитные участки лесов	Лухское сельское	ЗАО "Колос"	2	17,21,22,23,24 ,29,30,31,32,3 4,41,42,43	43,30

Эксплуатационные леса	Другие особо защитные участки лесов	Лухское сельское	ЗАО "Колос"	3	1,3,8,11,12,13,14,18,39,40,41	19,50
Эксплуатационные леса	Другие особо защитные участки лесов	Лухское сельское	ЗАО "Колос"	4	15,16,17,29	19,70
Эксплуатационные леса	Другие особо защитные участки лесов	Лухское сельское	ЗАО "Колос"	5	16,17,22,23,24,25,33,35,36,42,47,48,52	40,80
Эксплуатационные леса	Другие особо защитные участки лесов	Лухское сельское	к-з "Дружба"	3	1,2,7,8,17,28	18,40
Эксплуатационные леса	Другие особо защитные участки лесов	Лухское сельское	к-з "Дружба"	4	1,2,3,4,5,25,33,34,35,37,38,40,41,42,43,44,45,48	83,30
Эксплуатационные леса	Другие особо защитные участки лесов	Лухское сельское	к-з "Дружба"	6	3,4,5,6,17,37,38,39	15,30
Эксплуатационные леса	Другие особо защитные участки лесов	Лухское сельское	к-з "Заветы Ленина"	3	1,4,6,9,11,13,14,15,17	22,00
Эксплуатационные леса	Другие особо защитные участки лесов	Лухское сельское	к-з "Заветы Ленина"	4	2,6,27,28,29,30,31	36,50
Эксплуатационные леса	Другие особо защитные участки лесов	Лухское сельское	к-з "Заветы Ленина"	5	4,7,21	6,70
Эксплуатационные леса	Другие особо защитные участки лесов	Лухское сельское	к-з "Заветы Ленина"	6	11,12,13,14,15,21,25,26,27,29,30,38	26,10
Эксплуатационные леса	Другие особо защитные участки лесов	Лухское сельское	к-з "Заветы Ленина"	7	2,3,5,6,7,8,9,17,18,19,20,31,34,60,61	42,50
Эксплуатационные леса	Другие особо защитные участки лесов	Лухское сельское	к-з "Красный Октябрь"	2	22,23,24,25,26,27,28	21,40
Эксплуатационные леса	Другие особо защитные участки лесов	Лухское сельское	к-з "Красный Октябрь"	3	29,32,33,34,35,36,37,38,39,40	21,10
Эксплуатационные леса	Другие особо защитные участки лесов	Лухское сельское	к-з "Красный Октябрь"	4	44,45	8,40

Эксплуатационные леса	Другие особо защитные участки лесов	Лухское сельское	к-з "Красный Октябрь"	5	2,3,4,5,8,22	16,20
Эксплуатационные леса	Другие особо защитные участки лесов	Лухское сельское	к-з "Красный Октябрь"	8	43	0,90
Эксплуатационные леса	Другие особо защитные участки лесов	Лухское сельское	к-з "Красный Октябрь"	11	12,13,15	3,30
Эксплуатационные леса	Другие особо защитные участки лесов	Лухское сельское	с-з "Лухский"	3	3,4,9,10,11,12,14,16,17,21,22,23,24,25,26,32,48,49	64,20
Эксплуатационные леса	Другие особо защитные участки лесов	Лухское сельское	с-з "Лухский"	4	6,11,12,13,20,22,23,24,34,35,36,37,43,44,45,46,47	28,50
Эксплуатационные леса	Другие особо защитные участки лесов	Лухское сельское	с-з "Лухский"	6	1,2,8,9,18,19,20,21,54	32,00
Эксплуатационные леса	Другие особо защитные участки лесов	Лухское сельское	с-з "Лухский"	7	1,2,9,10,14,15,16,25	36,60
Эксплуатационные леса	Другие особо защитные участки лесов	Лухское сельское	с-з "Лухский"	9	24,40,44,48,49,51,52,54,55,56,57,58,59,60,61,62,63,66,67,69,72	67,80
Эксплуатационные леса	Другие особо защитные участки лесов	Лухское сельское	с-з "Лухский"	11	7,8,9,11,12,13,14,15,18,19,20,21,22,23,24,25,27,28,35,36	67,30
Эксплуатационные леса	Другие особо защитные участки лесов	Лухское сельское	с-з "Лухский"	13	5,8,9,20,21	29,30
Эксплуатационные леса	Другие особо защитные участки лесов	Лухское сельское	с-з "Лухский"	14	6,7,8,9,10,11	21,40
Эксплуатационные леса	Другие особо защитные участки лесов	Лухское сельское	с-з "Лухский"	19	1,2,3	17,30
Эксплуатационные леса	Другие особо защитные участки лесов	Лухское сельское	с-з "Порздневский"	1	11,25,26,27,28,29,30,31,32,33,36,37,38,39,40,41,42,50,51,52,54,55	56,90



Эксплуатационные леса	Другие особо защитные участки лесов	Лухское сельское	с-3 "Порздневский"	2	34,35,36	8,00
Эксплуатационные леса	Другие особо защитные участки лесов	Лухское сельское	с-3 "Порздневский"	3	6,7,9,10,11,12,13,14,15,16,17,18,20,23,24,26	59,90
Эксплуатационные леса	Другие особо защитные участки лесов	Лухское сельское	с-3 "Порздневский"	4	31,32,33,34,35,37,41,49,50	16,70
Эксплуатационные леса	Другие особо защитные участки лесов	Лухское сельское	с-3 "Порздневский"	5	10,11,18,19,21,24,27,28,29,30,31,36,37,38,39,40,41,42,43,44,46,47	57,30
Эксплуатационные леса	Другие особо защитные участки лесов	Лухское сельское	с-3 "Порздневский"	7	2,4,11,12,15,16,26,27,28,37,46,47,50,51,52,56,60	25,70
Эксплуатационные леса	Другие особо защитные участки лесов	Лухское сельское	с-3 "Порздневский"	8	19,20,21,22,23,24,25,26,27,28,29,40,41,42,43,44,45,49,50,51,52	51,90
Эксплуатационные леса	Другие особо защитные участки лесов	Лухское сельское	с-3 "Порздневский"	9	7,8,9,10,11,12,13,14,15,16,17,18,19,24	22,10
Эксплуатационные леса	Другие особо защитные участки лесов	Лухское сельское	с-3 "Порздневский"	10	1	1,10
Эксплуатационные леса	Другие особо защитные участки лесов	Лухское сельское	с-3 "Порздневский"	11	1,11,13,14,15,17,18,22,24,25,26,28,29,31,49,50	67,50
Эксплуатационные леса	Другие особо защитные участки лесов	Лухское сельское	с-3 "Порздневский"	12	1,2,3,4,5,10,11,20,21,22,26,27	45,20
Эксплуатационные леса	Другие особо защитные участки лесов	Лухское сельское	с-3 "Тимирязевский"	3	52	4,00
Эксплуатационные леса	Другие особо защитные участки лесов	Лухское сельское	с-3 "Тимирязевский"	4	30,31,32,37	6,40
Эксплуатационные леса	Другие особо защитные участки лесов	Лухское сельское	с-3 "Тимирязевский"	5	1,5,6,7,9,11,12,13,15,17,23	24,30

Эксплуатационные леса	Другие особо защитные участки лесов	Лухское сельское	с-3 "Тимирязевский"	7	3,4,5,6,7,8,9,10,11,12,13	67,90
Эксплуатационные леса	Другие особо защитные участки лесов	Лухское сельское	с-3 "Тимирязевский"	8	27,28,40,41,42,44,46,55	21,00
Эксплуатационные леса	Другие особо защитные участки лесов	Лухское сельское	с-3 "Тимирязевский"	9	5,6,10,11,13,29,33,35,37,38,39,40,41	26,50
Эксплуатационные леса	Другие особо защитные участки лесов	Лухское сельское	с-3 "Тимирязевский"	11	9,10,11,12,13,15,16,17,18,19,20,21,22,25,26,27,28,29,30,31,32,33,34,35,36,37,39,40,41,42,43,44,45,49,50,51	85,70
Эксплуатационные леса	Другие особо защитные участки лесов	Лухское сельское	с-3 "Тимирязевский"	13	1,2,3,4,5,6,7,8,9,10,11,12	42,10
Эксплуатационные леса	Другие особо защитные участки лесов	Лухское сельское	с-3 "Тимирязевский"	15	17,18,19,20,22,23,24,25,26,27,28,29,30,31,32,33	41,30
Эксплуатационные леса	Другие особо защитные участки лесов	Лухское сельское	с-3 "Тимирязевский"	16	2,3,4,5,6,7,8,9,10,11,12,13,14,15,18,19	102,60
Эксплуатационные леса	Другие особо защитные участки лесов	Лухское сельское	с-3 "Тимирязевский"	17	37,38	2,20
Эксплуатационные леса	Другие особо защитные участки лесов	Лухское сельское	с-3 "Тимирязевский"	18	5,6,13,14,20	5,50
Эксплуатационные леса	Другие особо защитные участки лесов	Лухское сельское	с-3 "Тимирязевский"	20	60,61,63,68,69,70	7,80
Эксплуатационные леса	Другие особо защитные участки лесов	Лухское сельское	с-3 "Тимирязевский"	21	1,2,3,4,5,8,9,10,11,12,14,15,16,17,18,19,20,21,22,25,26,27,30,31,32,33,34,43,48,50	94,40
Эксплуатационные леса	Другие особо защитные участки лесов	Лухское сельское	с-3 "Тимирязевский"	22	1	1,80

Эксплуатационные леса	Другие особо защитные участки лесов	Лухское сельское	СПК "Вишневатский"	2	17,18,20,22,23,24,26,27,34,39,41,42,43,44,45	56,10
Эксплуатационные леса	Другие особо защитные участки лесов	Лухское сельское	СПК "Вишневатский"	3	27,28,29,30,31,32,33,34,35,36,37,38,39,40,41,42,43,44,45,46,47,48,49,53	55,20
Эксплуатационные леса	Другие особо защитные участки лесов	Лухское сельское	СПК "Вишневатский"	4	12,19,20,21,22,23,24,25,26,27,28,29,30,31,32,33,34,36,37,38,39,40,41,42,43,44,45,46,47,49,50,52,53,65,66	88,70
Эксплуатационные леса	Другие особо защитные участки лесов	Лухское сельское	СПК "Вишневатский"	5	20,21,22,23,24,25,26,27,28,29,34,35,36,37,39,40,42,43,44,46	65,00
Эксплуатационные леса	Другие особо защитные участки лесов	Лухское сельское	СПК "Добрица"	1	3,4,5,10,11,13,22,25,26,27,28,29,36,37,38,39,40,41,42,43,47,49,51,52,53,55,56,59	91,20
Эксплуатационные леса	Другие особо защитные участки лесов	Лухское сельское	СПК "Добрица"	2	2,7,8,20,22,32,33,34,36,41,42,44,45,46,47,49,50,51,52	99,70
Эксплуатационные леса	Другие особо защитные участки лесов	Лухское сельское	СПК "Добрица"	3	1,4,5,8,9,10,11,12,17,18,22,26,29,32,33,34,37,39,40,41,42,46,47,48,49,50,54,59,60,61,62,63,64,65,67,68,70,71,72,75,76,77,78,79,81,82,83,85	113,20
Эксплуатационные леса	Другие особо защитные участки лесов	Лухское сельское	СПК "Добрица"	4	25,26,32,34,35,36,40,41,42,51,52,54,55,56,57,58,60,61,62,63,64,65,66,67,68,69,70,71,	95,60

					72,73,74,75,76, 77,78,79,80	
Эксплуатационные леса	Другие особо защитные участки лесов	Лухское сельское	СПК "Добрица"	5	9,10,12,14,15,17,19,22,24,25,30,35,36,37,38,44,45,46,48,49,50,57	76,70
Эксплуатационные леса	Другие особо защитные участки лесов	Лухское сельское	СПК "Добрица"	6	1,2,4,5,6,7,8,11,12,15,16,17,18,19,23,28,29,30,31,46,48,49,52	66,90
Эксплуатационные леса	Другие особо защитные участки лесов	Лухское сельское	СПК "Добрица"	7	29,30,31,32,35,36,38,39,40,43,44,45,46,48,50,51,52,53,54,55,56,57,58,61,62,63,64,65,66,67,68	85,90
Эксплуатационные леса	Другие особо защитные участки лесов	Лухское сельское	СПК "Добрица"	9	2,3,4,5,6,7,8,9,10,11,12,13,14,15,16,17,18,19,20,21,22	50,80
Эксплуатационные леса	Другие особо защитные участки лесов	Лухское сельское	СПК "Добрица"	10	4,7,8,9,10,11,12,13,14,15,16,17,18,20,21,24,25,26,27,28,29,30,31	75,20
Эксплуатационные леса	Другие особо защитные участки лесов	Лухское сельское	СПК "Добрица"	11	5,6,7,8,9,11,12,13,14,15,17,18,21,23,24,25,27,29,30	75,10
Эксплуатационные леса	Другие особо защитные участки лесов	Лухское сельское	СПК "Заречный"	2	4,7,27,36,37,40	22,70
Эксплуатационные леса	Другие особо защитные участки лесов	Лухское сельское	СПК "Заречный"	3	40,41,42	5,40
Эксплуатационные леса	Другие особо защитные участки лесов	Лухское сельское	СПК "Заречный"	5	3,6,7,8,9	35,50
Эксплуатационные леса	Другие особо защитные участки лесов	Лухское сельское	СПК "Надежда"	1	11,12,13,14,18,23,24,25,26,27,28,29,30,31,32,33,34,35,36,37,38,39,45,46,48,49,50,51,52,53,54,55,56	91,00

					,58,59,60,61,6 2,63,64,65,68, 69,70,71,72,73 ,74,75,76,77,7 8,79	
Эксплуатацион ные леса	Другие особо защитные участки лесов	Лухское сельское	СПК "Надежда"	2	2,6,7,11,12,13, 16,17,18,25	20,30
Эксплуатацион ные леса	Другие особо защитные участки лесов	Лухское сельское	СПК "Надежда"	3	35,38	6,40
Эксплуатацион ные леса	Другие особо защитные участки лесов	Порздневское		18	14	25,40
Эксплуатацион ные леса	Другие особо защитные участки лесов	Порздневское		25	24,25	5,50
Эксплуатацион ные леса	Другие особо защитные участки лесов	Порздневское		29	1,2	7,70
Эксплуатацион ные леса	Другие особо защитные участки лесов	Порздневское		30	26	3,90
Эксплуатацион ные леса	Другие особо защитные участки лесов	Порздневское		41	6	3,70
Эксплуатацион ные леса	Другие особо защитные участки лесов	Порздневское		54	8	1,70
Эксплуатацион ные леса	Другие особо защитные участки лесов	Порздневское		57	2	11,40
	Итого по ОЗУ					7482,20
Защитные леса, защитные полосы лесов, расположенные вдоль железнодорожн ых путей и автомобильных дорог	Лесной памятник природы	Каменское		68	1,2,3,4,5	29,20
Защитные леса, зеленые зоны	Лесной памятник природы	Родниковское		38	1-4,6-14,16- 21,23-33,35- 37,39-	180,30

					47,49,50-51,53-57	
Защитные леса, зеленые зоны	Лесной памятник природы	Родниковское		39	1,2,3,4,9,10,11,12,13,14,15,17-24,26-55	124,50
	Итого по ОЗУ					334,00
Защитные леса, защитные полосы лесов, расположенные вдоль железнодорожных путей и автомобильных дорог	Участки лесов вокруг глухариных токов (радиус 300 м)	Каменское		59	4,5,8-11	7,70
Защитные леса, зеленые зоны	Участки лесов вокруг глухариных токов (радиус 300 м)	Родниковское		25	3,5,6,9,10	14,20
Защитные леса, зеленые зоны	Участки лесов вокруг глухариных токов (радиус 300 м)	Родниковское		26	41,47,48,53,55,56	16,10
Защитные леса, лесопарковые зоны	Участки лесов вокруг глухариных токов (радиус 300 м)	Вичугское		99	17,18,22-25,30-30	28,00
Эксплуатационные леса	Участки лесов вокруг глухариных токов (радиус 300 м)	Вичугское		18	12-14,19-25,30-34,39	32,20
Эксплуатационные леса	Участки лесов вокруг глухариных токов (радиус 300 м)	Вичугское		21	14,18,19,23-25	37,90
Эксплуатационные леса	Участки лесов вокруг глухариных токов (радиус 300 м)	Вичугское		22	2,3,4	28,70

Эксплуатационные леса	Участки лесов вокруг глухариных токов (радиус 300 м)	Вичугское		26	10,11,12,15,16,17,20,21,22,29	27,00
Эксплуатационные леса	Участки лесов вокруг глухариных токов (радиус 300 м)	Лухское		5	1,2,14,15	15,30
Эксплуатационные леса	Участки лесов вокруг глухариных токов (радиус 300 м)	Лухское		25	31,32,33,35,36,38,39,40,44,45	34,40
Эксплуатационные леса	Участки лесов вокруг глухариных токов (радиус 300 м)	Лухское		84	8,9,15,16,22,23	21,20
Эксплуатационные леса	Участки лесов вокруг глухариных токов (радиус 300 м)	Лухское		85	12,15,16	6,70
Эксплуатационные леса	Участки лесов вокруг глухариных токов (радиус 300 м)	Порздневское		97	22,23,25,26,27,28	17,60
Эксплуатационные леса	Участки лесов вокруг глухариных токов (радиус 300 м)	Порздневское		102	23,24,25,26,27,28,29	29,30
Эксплуатационные леса	Участки лесов вокруг глухариных токов (радиус 300 м)	Порздневское		107	1,2,3	17,10
Эксплуатационные леса	Участки лесов вокруг глухариных токов (радиус 300 м)	Порздневское		113	4,5	4,80
Эксплуатационные леса	Участки лесов вокруг глухариных	Порздневское		114	1,2,3,4,5,7	10,60

	токов (радиус 300 м)					
Эксплуатационные леса	Участки лесов вокруг глухариных токов (радиус 300 м)	Родниковское		10	3,9,11,12,21	11,10
Эксплуатационные леса	Участки лесов вокруг глухариных токов (радиус 300 м)	Родниковское		11	3,5,6	15,10
Эксплуатационные леса	Участки лесов вокруг глухариных токов (радиус 300 м)	Родниковское		12	16,17,18,20,23	15,20
Эксплуатационные леса	Участки лесов вокруг глухариных токов (радиус 300 м)	Родниковское		23	29,30,31,34	17,50
Эксплуатационные леса	Участки лесов вокруг глухариных токов (радиус 300 м)	Сосновское		1	13,15,16	7,00
Эксплуатационные леса	Участки лесов вокруг глухариных токов (радиус 300 м)	Сосновское		53	17,18,20,21,24	7,80
Эксплуатационные леса	Участки лесов вокруг глухариных токов (радиус 300 м)	Сосновское		56	12	10,60
Эксплуатационные леса	Участки лесов вокруг глухариных токов (радиус 300 м)	Сосновское		63	35,36,37,38	8,70
Эксплуатационные леса	Участки лесов вокруг глухариных токов (радиус 300 м)	Филисовское		68	2-5,10,11	36,40



Эксплуатационные леса	Участки лесов вокруг глухариных токов (радиус 300 м)	Филисовское		69	5,12	5,10
Эксплуатационные леса	Участки лесов вокруг глухариных токов (радиус 300 м)	Филисовское		73	13,16,17,18	11,20
	Итого по ОЗУ					494,50
Защитные леса, расположенные в водоохраных зонах	Полосы лесов по берегам рек или иных водных объектов, заселённых бобрами	Вичугское		1	3,4,11	5,70
Защитные леса, расположенные в водоохраных зонах	Полосы лесов по берегам рек или иных водных объектов, заселённых бобрами	Вичугское		11	1,2,5,6,7,11,17,21,22,31,37	14,90
Защитные леса, расположенные в водоохраных зонах	Полосы лесов по берегам рек или иных водных объектов, заселённых бобрами	Вичугское		12	5,6,9-12,72	9,70
Защитные леса, расположенные в водоохраных зонах	Полосы лесов по берегам рек или иных водных объектов, заселённых бобрами	Вичугское		14	34,41-45	5,30
Защитные леса, расположенные в водоохраных зонах	Полосы лесов по берегам рек или иных водных объектов, заселённых бобрами	Вичугское		18	2-4,9,10,15,16	12,20
Защитные леса, расположенные в водоохраных зонах	Полосы лесов по берегам рек или иных водных объектов, заселённых бобрами	Вичугское		19	3,10,16,17,23,31,32,39,45-47,52,54	26,00
Защитные леса, расположенные	Полосы лесов по берегам рек или	Вичугское		27	7-9,14,29	5,90

в водоохраных зонах	иных водных объектов, заселённых бобрами					
Защитные леса, расположенные в водоохраных зонах	Полосы лесов по берегам рек или иных водных объектов, заселённых бобрами	Вичугское		28	1,2,8,10,17-19,23-25,28,29	13,60
Защитные леса, расположенные в водоохраных зонах	Полосы лесов по берегам рек или иных водных объектов, заселённых бобрами	Вичугское		36	2,4,5,7,12,13,21,22,24,30,31	20,10
Защитные леса, расположенные в водоохраных зонах	Полосы лесов по берегам рек или иных водных объектов, заселённых бобрами	Вичугское		37	12,14,15,20,26	9,90
Защитные леса, расположенные в водоохраных зонах	Полосы лесов по берегам рек или иных водных объектов, заселённых бобрами	Вичугское		52	5,6,8,15,26,30,32	11,30
Защитные леса, расположенные в водоохраных зонах	Полосы лесов по берегам рек или иных водных объектов, заселённых бобрами	Вичугское		53	8,19,28,29,31,43	9,20
Защитные леса, расположенные в водоохраных зонах	Полосы лесов по берегам рек или иных водных объектов, заселённых бобрами	Вичугское		89	9,22,30,31,59,63,64,65,72,80-83,86,88,96	20,00
Защитные леса, расположенные в водоохраных зонах	Полосы лесов по берегам рек или иных водных объектов, заселённых бобрами	Вичугское		94	5-9,22,23,26,27,29,37-39,46,54,55	20,50
Защитные леса, расположенные в	Полосы лесов по берегам рек или иных водных	Вичугское		102	6,7,12,13,19,20,24,25,28-30,34,37,38	17,40

водоохранн зонах	объектов, заселённых бобрами					
Защитные леса, расположенные в водоохранн зонах	Полосы лесов по берегам рек или иных водных объектов, заселённых бобрами	Вичугское сельское	СХПК "Золотилово"	2	19,23,29,30,32	34,00
Защитные леса, расположенные в водоохранн зонах	Полосы лесов по берегам рек или иных водных объектов, заселённых бобрами	Зарубинское		64	62,64	2,90
Защитные леса, расположенные в водоохранн зонах	Полосы лесов по берегам рек или иных водных объектов, заселённых бобрами	Лухское		1	33,34,35,37,42 ,43,44,45,47,4 8,59,64,65,66, 68,69,73	40,20
Защитные леса, расположенные в водоохранн зонах	Полосы лесов по берегам рек или иных водных объектов, заселённых бобрами	Лухское		2	11,13,14,21	5,50
Защитные леса, расположенные в водоохранн зонах	Полосы лесов по берегам рек или иных водных объектов, заселённых бобрами	Лухское		12	1,7,8,11,12,25, 28,29,30	13,70
Защитные леса, расположенные в водоохранн зонах	Полосы лесов по берегам рек или иных водных объектов, заселённых бобрами	Лухское		40	2,3,24,25,26	7,90
Защитные леса, расположенные в водоохранн зонах	Полосы лесов по берегам рек или иных водных объектов, заселённых бобрами	Лухское		48	53,58,59,62,63 ,66,74,84,98,9 9	22,60
Защитные леса, расположенные в водоохранн зонах	Полосы лесов по берегам рек или иных водных объектов,	Лухское		49	2,3,4,5,6,7,8,2 6,47,48,51,52, 59,62,63,73,75 ,76,77	40,10

водоохранных зонах	заселённых бобрами					
Защитные леса, расположенные в водоохранных зонах	Полосы лесов по берегам рек или иных водных объектов, заселённых бобрами	Лухское		50	1,2,5,24,52,54,67,68,69	13,30
Защитные леса, расположенные в водоохранных зонах	Полосы лесов по берегам рек или иных водных объектов, заселённых бобрами	Лухское		66	6,19,52,61	6,30
Защитные леса, расположенные в водоохранных зонах	Полосы лесов по берегам рек или иных водных объектов, заселённых бобрами	Лухское		68	17,19,25,27	6,80
Защитные леса, расположенные в водоохранных зонах	Полосы лесов по берегам рек или иных водных объектов, заселённых бобрами	Лухское		69	31,32	2,30
Защитные леса, расположенные в водоохранных зонах	Полосы лесов по берегам рек или иных водных объектов, заселённых бобрами	Лухское		81	14,15,17,28,29,31,45	12,10
Защитные леса, расположенные в водоохранных зонах	Полосы лесов по берегам рек или иных водных объектов, заселённых бобрами	Порздневское		1	2,4,9,12,15,16,17,51,52,53,63,64,65	13,80
Защитные леса, расположенные в водоохранных зонах	Полосы лесов по берегам рек или иных водных объектов, заселённых бобрами	Порздневское		2	1,46	4,90
Защитные леса, расположенные в водоохранных зонах	Полосы лесов по берегам рек или иных водных объектов,	Порздневское		9	1,6,10	8,30

	заселённых бобрами					
Защитные леса, расположенные в водоохраных зонах	Полосы лесов по берегам рек или иных водных объектов, заселённых бобрами	Родниковское		67	1,2,11,12,72	24,10
Защитные леса, расположенные в водоохраных зонах	Полосы лесов по берегам рек или иных водных объектов, заселённых бобрами	Родниковское		103	25,29,33,34,35,37,38	12,40
Защитные леса, расположенные в водоохраных зонах	Полосы лесов по берегам рек или иных водных объектов, заселённых бобрами	Родниковское		104	16,17,19,24,26	9,20
Защитные леса, расположенные в водоохраных зонах	Полосы лесов по берегам рек или иных водных объектов, заселённых бобрами	Сосновское		6	51,54	5,90
Защитные леса, расположенные в водоохраных зонах	Полосы лесов по берегам рек или иных водных объектов, заселённых бобрами	Сосновское		12	16,24,33,34,35	6,40
Защитные леса, расположенные в водоохраных зонах	Полосы лесов по берегам рек или иных водных объектов, заселённых бобрами	Сосновское		13	36,38,40,41,55,56,57	8,80
Защитные леса, расположенные в водоохраных зонах	Полосы лесов по берегам рек или иных водных объектов, заселённых бобрами	Сосновское		14	63,64,65,66	13,10
Защитные леса, расположенные в водоохраных зонах	Полосы лесов по берегам рек или иных водных объектов,	Сосновское		15	44,46,47,48,49	6,60

	заселённых бобрами					
Защитные леса, расположенные в водоохраных зонах	Полосы лесов по берегам рек или иных водных объектов, заселённых бобрами	Сосновское		20	6,7,10,15,16,18	7,60
Защитные леса, расположенные в водоохраных зонах	Полосы лесов по берегам рек или иных водных объектов, заселённых бобрами	Сосновское		21	2,3,4,21,24,31,32	10,40
Защитные леса, расположенные в водоохраных зонах	Полосы лесов по берегам рек или иных водных объектов, заселённых бобрами	Сосновское		24	2,3,4,6,8,12	6,80
Защитные леса, расположенные в водоохраных зонах	Полосы лесов по берегам рек или иных водных объектов, заселённых бобрами	Сосновское		35	1,2	3,00
Защитные леса, расположенные в водоохраных зонах	Полосы лесов по берегам рек или иных водных объектов, заселённых бобрами	Сосновское		49	16,17,33,34,57	7,20
Защитные леса, расположенные в водоохраных зонах	Полосы лесов по берегам рек или иных водных объектов, заселённых бобрами	Сосновское		60	1,2	4,00
Защитные леса, расположенные в водоохраных зонах	Полосы лесов по берегам рек или иных водных объектов, заселённых бобрами	Сосновское		61	9,42,44	6,60
Защитные леса, расположенные в водоохраных зонах	Полосы лесов по берегам рек или иных водных объектов,	Сосновское		62	15,21	14,50

	заселённых бобрами					
Защитные леса, зеленые зоны	Полосы лесов по берегам рек или иных водных объектов, заселённых бобрами	Родниковское		102	14,15,22,25,26,28,56,57	13,40
Защитные леса, запретные полосы лесов, расположенные вдоль водных объектов	Полосы лесов по берегам рек или иных водных объектов, заселённых бобрами	Вичугское сельское	СХПК "Золотилово"	3	1,2,19	28,20
Эксплуатационные леса	Полосы лесов по берегам рек или иных водных объектов, заселённых бобрами	Лухское		68	28	2,80
Эксплуатационные леса	Полосы лесов по берегам рек или иных водных объектов, заселённых бобрами	Порздневское		9	8,11	1,10
	Итого по ОЗУ					628,50
Защитные леса, нерестоохраняемые полосы лесов	Насаждения-медоносы	Каменское		1	7	2,70
Эксплуатационные леса	Насаждения-медоносы	Зарубинское		28	32,36	5,10
Эксплуатационные леса	Насаждения-медоносы	Зарубинское		49	8,19	8,10
Эксплуатационные леса	Насаждения-медоносы	Лухское		3	14,19,24	15,60
Эксплуатационные леса	Насаждения-медоносы	Лухское		4	32,38,40	18,10
Эксплуатационные леса	Насаждения-медоносы	Лухское		13	15,24	4,60
Эксплуатационные леса	Насаждения-медоносы	Лухское		14	5,7,10,12,14	15,20
Эксплуатационные леса	Насаждения-медоносы	Лухское		22	38,40	3,60

Эксплуатационные леса	Насаждения-медоносы	Лухское		23	1	2,00
Эксплуатационные леса	Насаждения-медоносы	Лухское		27	9,10	2,90
Эксплуатационные леса	Насаждения-медоносы	Лухское		42	1,2,3	5,80
Эксплуатационные леса	Насаждения-медоносы	Лухское		77	6	1,10
Эксплуатационные леса	Насаждения-медоносы	Сосновское		23	9	1,60
Эксплуатационные леса	Насаждения-медоносы	Сосновское		36	20	1,80
Эксплуатационные леса	Насаждения-медоносы	Сосновское		43	21	0,80
Эксплуатационные леса	Насаждения-медоносы	Филисовское		26	28	2,00
Эксплуатационные леса	Насаждения-медоносы	Филисовское		39	39	1,50
Эксплуатационные леса	Насаждения-медоносы	Филисовское		40	11,14	14,00
Эксплуатационные леса	Насаждения-медоносы	Филисовское		44	16,23	3,20
Эксплуатационные леса	Насаждения-медоносы	Филисовское		50	4	3,50
Эксплуатационные леса	Насаждения-медоносы	Филисовское		54	19	2,20
Эксплуатационные леса	Насаждения-медоносы	Филисовское		60	3	3,20
	Итого по ОЗУ					118,60
Защитные леса, зеленые зоны	Участки лесов (1 км) вокруг санаториев, детских лагерей, домов отдыха, пансионатов, туристических баз и других лечебных и оздоровительных учреждений	Родниковское		25	11,12,1618,22,23,24	45,50
Защитные леса, зеленые зоны	Участки лесов (1 км) вокруг санаториев, детских лагерей,	Родниковское		26	5,6,7,9,14,15,16,17,35,61,62,63,70,71,72,73	59,50



	домов отдыха, пансионатов, туристических баз и других лечебных и оздоровительных учреждений					
Эксплуатационные леса	Участки лесов (1 км) вокруг санаториев, детских лагерей, домов отдыха, пансионатов, туристических баз и других лечебных и оздоровительных учреждений	Вичугское		11	3,8,9,13,14,16, 18,19,23-29,32-36,38,39	45,30
Эксплуатационные леса	Участки лесов (1 км) вокруг санаториев, детских лагерей, домов отдыха, пансионатов, туристических баз и других лечебных и оздоровительных учреждений	Вичугское		12	16-18,20-23,25,26,28-70	101,00
Эксплуатационные леса	Участки лесов (1 км) вокруг санаториев, детских лагерей, домов отдыха, пансионатов, туристических баз и других лечебных и оздоровительных учреждений	Вичугское		13	1-9,11-22,24-31,35-40,45-48,52,54	76,70
	Итого по ОЗУ					328,00
Защитные леса, расположенные в водоохраных зонах	Участки лесов (шир. 1 км) вокруг сельских населённых пунктов и садовых товариществ	Вичугское		47	50,51,55	7,80
Защитные леса, расположенные в	Участки лесов (шир. 1 км) вокруг сельских	Вишневское		46	20,21	1,90

водоохранн ных зонах	населённых пунктов и садовых товариществ					
Защитные леса, расположенные в водоохранн ных зонах	Участки лесов (шир. 1 км) вокруг сельских населённых пунктов и садовых товариществ	Вишневское		80	28,29,31,32,33 ,34,35,37	18,00
Защитные леса, расположенные в водоохранн ных зонах	Участки лесов (шир. 1 км) вокруг сельских населённых пунктов и садовых товариществ	Вишневское		85	1	1,80
Защитные леса, расположенные в водоохранн ных зонах	Участки лесов (шир. 1 км) вокруг сельских населённых пунктов и садовых товариществ	Вишневское		89	33,34,44,45,46 ,47,49,50	6,50
Защитные леса, расположенные в водоохранн ных зонах	Участки лесов (шир. 1 км) вокруг сельских населённых пунктов и садовых товариществ	Зарубинское		17	4,6,8,10	2,70
Защитные леса, расположенные в водоохранн ных зонах	Участки лесов (шир. 1 км) вокруг сельских населённых пунктов и садовых товариществ	Зарубинское		19	23,52-55,59	7,70
Защитные леса, расположенные в водоохранн ных зонах	Участки лесов (шир. 1 км) вокруг сельских населённых пунктов и садовых товариществ	Зарубинское		20	7,11	6,30
Защитные леса, расположенные в	Участки лесов (шир. 1 км) вокруг сельских населённых	Зарубинское		41	1,39	4,00

водоохранн зонах	пунктов и садовых товариществ					
Защитные леса, расположенные в водоохранн зонах	Участки лесов (шир. 1 км) вокруг сельских населённых пунктов и садовых товариществ	Зарубинское		42	21	1,00
Защитные леса, расположенные в водоохранн зонах	Участки лесов (шир. 1 км) вокруг сельских населённых пунктов и садовых товариществ	Зарубинское		44	8,10,11,17,30	3,70
Защитные леса, расположенные в водоохранн зонах	Участки лесов (шир. 1 км) вокруг сельских населённых пунктов и садовых товариществ	Зарубинское		56	1,2	4,90
Защитные леса, расположенные в водоохранн зонах	Участки лесов (шир. 1 км) вокруг сельских населённых пунктов и садовых товариществ	Порздневское		6	41,42,43,44	4,40
Защитные леса, расположенные в водоохранн зонах	Участки лесов (шир. 1 км) вокруг сельских населённых пунктов и садовых товариществ	Порздневское		7	1,3,4,6,7	4,80
Защитные леса, расположенные в водоохранн зонах	Участки лесов (шир. 1 км) вокруг сельских населённых пунктов и садовых товариществ	Порздневское		8	1,35,36	2,80
Защитные леса, расположенные в	Участки лесов (шир. 1 км) вокруг сельских населённых пунктов и	Филисовское		37	6,8	2,40

водоохранных зонах	садовых товариществ					
Защитные леса, защитные полосы лесов, расположенные вдоль железнодорожных путей и автомобильных дорог	Участки лесов (шир. 1 км) вокруг сельских населённых пунктов и садовых товариществ	Зарубинское		4	1,3,4,5,8-13,23,26,29,41,42,44,45,46,47	31,30
Защитные леса, защитные полосы лесов, расположенные вдоль железнодорожных путей и автомобильных дорог	Участки лесов (шир. 1 км) вокруг сельских населённых пунктов и садовых товариществ	Зарубинское		19	1,6	8,90
Защитные леса, защитные полосы лесов, расположенные вдоль железнодорожных путей и автомобильных дорог	Участки лесов (шир. 1 км) вокруг сельских населённых пунктов и садовых товариществ	Зарубинское		22	5-7,9-14,16	17,90
Защитные леса, защитные полосы лесов, расположенные вдоль железнодорожных путей и автомобильных дорог	Участки лесов (шир. 1 км) вокруг сельских населённых пунктов и садовых товариществ	Каменское		75	22,24,25,27,30,31,32,41,49	22,40
Защитные леса, защитные полосы лесов, расположенные вдоль железнодорожных путей и автомобильных дорог	Участки лесов (шир. 1 км) вокруг сельских населённых пунктов и садовых товариществ	Каменское		106	18,22-25	7,90
Защитные леса, защитные полосы лесов, расположенные	Участки лесов (шир. 1 км) вокруг сельских населённых	Родниковское		87	1,2,3,4,5,6,7,8,9,10,11,12,13,14,15,16,17,18,19,20,21,22,2	50,50

вдоль железнодорожных путей и автомобильных дорог	пунктов и садовых товариществ				3,24,25,26,27,28,29,30,31,32,33,34,35,36,37	
Защитные леса, защитные полосы лесов, расположенные вдоль железнодорожных путей и автомобильных дорог	Участки лесов (шир. 1 км) вокруг сельских населённых пунктов и садовых товариществ	Родниковское		88	1,2,3,10,11,12,13,14,15,19,20,21,26,27,28	23,90
Защитные леса, зеленые зоны	Участки лесов (шир. 1 км) вокруг сельских населённых пунктов и садовых товариществ	Вичугское		71	1,2,8,15,16,19,20,25,27,32,34	21,40
Защитные леса, зеленые зоны	Участки лесов (шир. 1 км) вокруг сельских населённых пунктов и садовых товариществ	Родниковское		105	24,25,28,29,30	9,90
Защитные леса, лесопарковые зоны	Участки лесов (шир. 1 км) вокруг сельских населённых пунктов и садовых товариществ	Вичугское		62	8-43	42,50
Защитные леса, лесопарковые зоны	Участки лесов (шир. 1 км) вокруг сельских населённых пунктов и садовых товариществ	Вичугское		63	1-11,13-17,19-43	92,30
Защитные леса, лесопарковые зоны	Участки лесов (шир. 1 км) вокруг сельских населённых пунктов и садовых товариществ	Вичугское		74	1-14,17,18,20-24,30,32,33,35,36,39,41,43	65,30

Защитные леса, лесопарковые зоны	Участки лесов (шир. 1 км) вокруг сельских населённых пунктов и садовых товариществ	Вичугское		105	2-11,13,15-37,65	60,70
Защитные леса, лесопарковые зоны	Участки лесов (шир. 1 км) вокруг сельских населённых пунктов и садовых товариществ	Вичугское		106	11,21-29,37-39	24,40
Защитные леса, лесопарковые зоны	Участки лесов (шир. 1 км) вокруг сельских населённых пунктов и садовых товариществ	Вичугское		107	1-9,11-23,25-30,37-41,43-45,48,57	93,10
Защитные леса, лесопарковые зоны	Участки лесов (шир. 1 км) вокруг сельских населённых пунктов и садовых товариществ	Вичугское		126	1-5,7,9-16,18,20,21,26,27,34,37,41,43	62,90
Защитные леса, лесопарковые зоны	Участки лесов (шир. 1 км) вокруг сельских населённых пунктов и садовых товариществ	Вичугское сельское	СХПК "Сошники"	1	6,7,10,11,20,21,22,25,26,27,29,31,32,33,35,36,37	66,90
Защитные леса, лесопарковые зоны	Участки лесов (шир. 1 км) вокруг сельских населённых пунктов и садовых товариществ	Вичугское сельское	СХПК "Юринское"	1	8-11	3,00
Защитные леса, лесопарковые зоны	Участки лесов (шир. 1 км) вокруг сельских населённых пунктов и садовых товариществ	Лухское		47	2,3,4,5,6,12,14,15,16,17,18,20,22,23,24,28,29,30,31,32,33,34,35,36,37,38,39,43,44	141,50

Защитные леса, лесопарковые зоны	Участки лесов (шир. 1 км) вокруг сельских населённых пунктов и садовых товариществ	Родниковское		40	24,25,26,27,28,29,30,31,32,33,34,35,36,37,38,39,40,41,42,43,45,47,49,50,51,52,53,54,55,56,57,59,60,61,62,63,64,65,66,67,68,69	102,90
Защитные леса, лесопарковые зоны	Участки лесов (шир. 1 км) вокруг сельских населённых пунктов и садовых товариществ	Родниковское		42	2,3,4,5,6,7,8,9,10,11,12,13,14,15,16,17,18,20,21,22	62,30
Защитные леса, лесопарковые зоны	Участки лесов (шир. 1 км) вокруг сельских населённых пунктов и садовых товариществ	Родниковское		84	1,2,3,4,5,6,7,8,9,10,11,12,13,14,15,16,17,18,19,20,21,22,23,24	55,50
Защитные леса, лесопарковые зоны	Участки лесов (шир. 1 км) вокруг сельских населённых пунктов и садовых товариществ	Родниковское		99	1-13,15-23,25	84,20
Защитные леса, запретные полосы лесов, расположенные вдоль водных объектов	Участки лесов (шир. 1 км) вокруг сельских населённых пунктов и садовых товариществ	Вичугское сельское	СХПК "Сошники"	1	1,2	2,00
Защитные леса, запретные полосы лесов, расположенные вдоль водных объектов	Участки лесов (шир. 1 км) вокруг сельских населённых пунктов и садовых товариществ	Каменское		5	26,33	6,00
Защитные леса, запретные полосы лесов, расположенные вдоль водных объектов	Участки лесов (шир. 1 км) вокруг сельских населённых пунктов и	Каменское		69	1-7,10-22	87,10

	садовых товариществ					
Защитные леса, запретные полосы лесов, расположенные вдоль водных объектов	Участки лесов (шир. 1 км) вокруг сельских населённых пунктов и садовых товариществ	Каменское		70	1-10,16,18-22,28	46,30
Защитные леса, запретные полосы лесов, расположенные вдоль водных объектов	Участки лесов (шир. 1 км) вокруг сельских населённых пунктов и садовых товариществ	Каменское		71	1-16,21,23,33	48,50
Эксплуатационные леса	Участки лесов (шир. 1 км) вокруг сельских населённых пунктов и садовых товариществ	Вичугское		13	44	1,60
Эксплуатационные леса	Участки лесов (шир. 1 км) вокруг сельских населённых пунктов и садовых товариществ	Вичугское		47	21-23,25-33,35-47,52-54	109,80
Эксплуатационные леса	Участки лесов (шир. 1 км) вокруг сельских населённых пунктов и садовых товариществ	Вичугское		48	8-31	76,10
Эксплуатационные леса	Участки лесов (шир. 1 км) вокруг сельских населённых пунктов и садовых товариществ	Вичугское		49	42-58,60-62	55,50
Эксплуатационные леса	Участки лесов (шир. 1 км) вокруг сельских населённых пунктов и	Вичугское		58	21,22	9,20



	садовых товариществ					
Эксплуатационные леса	Участки лесов (шир. 1 км) вокруг сельских населённых пунктов и садовых товариществ	Вичугское сельское	СХПК "Золотилово"	6	29	1,10
Эксплуатационные леса	Участки лесов (шир. 1 км) вокруг сельских населённых пунктов и садовых товариществ	Вичугское сельское	СХПК "Золотилово"	8	8,9	1,20
Эксплуатационные леса	Участки лесов (шир. 1 км) вокруг сельских населённых пунктов и садовых товариществ	Вичугское сельское	СХПК "Сошники"	1	3,4,5,8,9,12-19,23,24,38-42	71,90
Эксплуатационные леса	Участки лесов (шир. 1 км) вокруг сельских населённых пунктов и садовых товариществ	Вичугское сельское	СХПК "Юринское"	1	1-7	41,90
Эксплуатационные леса	Участки лесов (шир. 1 км) вокруг сельских населённых пунктов и садовых товариществ	Вишневское		24	23,24,25,26,27,28,29,30,31,32,33,34	44,50
Эксплуатационные леса	Участки лесов (шир. 1 км) вокруг сельских населённых пунктов и садовых товариществ	Вишневское		25	9,10,11,12,13,14,15,16,17,18,19,20,21,22,23,26,27	51,30
Эксплуатационные леса	Участки лесов (шир. 1 км) вокруг сельских населённых пунктов и	Вишневское		46	1,3,4,5,6,7,8	25,80

	садовых товариществ					
Эксплуатационные леса	Участки лесов (шир. 1 км) вокруг сельских населённых пунктов и садовых товариществ	Вишневское		73	22,23,24,27,28,30,31,32,34,35,36,37,38,39,42	37,40
Эксплуатационные леса	Участки лесов (шир. 1 км) вокруг сельских населённых пунктов и садовых товариществ	Вишневское		79	30,35,36,37,38,39,40,41	13,70
Эксплуатационные леса	Участки лесов (шир. 1 км) вокруг сельских населённых пунктов и садовых товариществ	Вишневское		80	14,15,16,17,18,19,20,21,22,23,24,25,26,27,30,36,45,46	40,90
Эксплуатационные леса	Участки лесов (шир. 1 км) вокруг сельских населённых пунктов и садовых товариществ	Вишневское		83	2,5,6,7,14,15,16,17,18	34,40
Эксплуатационные леса	Участки лесов (шир. 1 км) вокруг сельских населённых пунктов и садовых товариществ	Вишневское		85	2,3,4,16	12,50
Эксплуатационные леса	Участки лесов (шир. 1 км) вокруг сельских населённых пунктов и садовых товариществ	Вишневское		86	1,2,3,4,5,6,7,8,9,10,29,30	57,00
Эксплуатационные леса	Участки лесов (шир. 1 км) вокруг сельских населённых пунктов и	Вишневское		87	14,15,16,18	11,00

	садовых товариществ					
Эксплуатационные леса	Участки лесов (шир. 1 км) вокруг сельских населённых пунктов и садовых товариществ	Вишневское		88	1,3,4,17	12,30
Эксплуатационные леса	Участки лесов (шир. 1 км) вокруг сельских населённых пунктов и садовых товариществ	Вишневское		89	7,9,10,11,19,20,21,22,23,28,29,30,31,32	38,40
Эксплуатационные леса	Участки лесов (шир. 1 км) вокруг сельских населённых пунктов и садовых товариществ	Зарубинское		2	18-30	21,40
Эксплуатационные леса	Участки лесов (шир. 1 км) вокруг сельских населённых пунктов и садовых товариществ	Зарубинское		4	16-22,25,27,28,33-37,39,40	40,10
Эксплуатационные леса	Участки лесов (шир. 1 км) вокруг сельских населённых пунктов и садовых товариществ	Зарубинское		5	1,7,12-15,22,23	36,70
Эксплуатационные леса	Участки лесов (шир. 1 км) вокруг сельских населённых пунктов и садовых товариществ	Зарубинское		14	18,20,23,24	15,80
Эксплуатационные леса	Участки лесов (шир. 1 км) вокруг сельских населённых пунктов и	Зарубинское		16	34-36,39-41	20,60

	садовых товариществ					
Эксплуатационные леса	Участки лесов (шир. 1 км) вокруг сельских населённых пунктов и садовых товариществ	Зарубинское		17	1,2,5,7,9	34,60
Эксплуатационные леса	Участки лесов (шир. 1 км) вокруг сельских населённых пунктов и садовых товариществ	Зарубинское		18	3-6,8,12-14,22-24,27-33,35-38	91,00
Эксплуатационные леса	Участки лесов (шир. 1 км) вокруг сельских населённых пунктов и садовых товариществ	Зарубинское		19	8-17,19-22,25-32,35-50	110,90
Эксплуатационные леса	Участки лесов (шир. 1 км) вокруг сельских населённых пунктов и садовых товариществ	Зарубинское		20	13,15-51	134,10
Эксплуатационные леса	Участки лесов (шир. 1 км) вокруг сельских населённых пунктов и садовых товариществ	Зарубинское		21	11-14,20,21,26-34,36-39,41-47	96,30
Эксплуатационные леса	Участки лесов (шир. 1 км) вокруг сельских населённых пунктов и садовых товариществ	Зарубинское		22	1-4,18,19	12,20
Эксплуатационные леса	Участки лесов (шир. 1 км) вокруг сельских населённых пунктов и	Зарубинское		37	20,21,22	6,40

	садовых товариществ					
Эксплуатационные леса	Участки лесов (шир. 1 км) вокруг сельских населённых пунктов и садовых товариществ	Зарубинское		40	1-7,9-11,13-19	48,50
Эксплуатационные леса	Участки лесов (шир. 1 км) вокруг сельских населённых пунктов и садовых товариществ	Зарубинское		41	1-3,6-21,23,28-32,36-38	128,30
Эксплуатационные леса	Участки лесов (шир. 1 км) вокруг сельских населённых пунктов и садовых товариществ	Зарубинское		42	1-5,7,8,10-14,17-20	52,80
Эксплуатационные леса	Участки лесов (шир. 1 км) вокруг сельских населённых пунктов и садовых товариществ	Зарубинское		43	7,8,20-23,35,36,45	34,80
Эксплуатационные леса	Участки лесов (шир. 1 км) вокруг сельских населённых пунктов и садовых товариществ	Зарубинское		44	1,2,6,7,9,12,15,18,19,28	47,80
Эксплуатационные леса	Участки лесов (шир. 1 км) вокруг сельских населённых пунктов и садовых товариществ	Зарубинское		51	36-38	14,20
Эксплуатационные леса	Участки лесов (шир. 1 км) вокруг сельских населённых пунктов и	Зарубинское		52	3-5,12-14,21-25	33,10

	садовых товариществ					
Эксплуатационные леса	Участки лесов (шир. 1 км) вокруг сельских населённых пунктов и садовых товариществ	Зарубинское		56	3-12,14,16,17	36,80
Эксплуатационные леса	Участки лесов (шир. 1 км) вокруг сельских населённых пунктов и садовых товариществ	Зарубинское		58	5-7,13,14	14,60
Эксплуатационные леса	Участки лесов (шир. 1 км) вокруг сельских населённых пунктов и садовых товариществ	Зарубинское		59	1,11,12,14	7,30
Эксплуатационные леса	Участки лесов (шир. 1 км) вокруг сельских населённых пунктов и садовых товариществ	Зарубинское		74	12,16,17,18	18,20
Эксплуатационные леса	Участки лесов (шир. 1 км) вокруг сельских населённых пунктов и садовых товариществ	Зарубинское		75	18,20,21,22	43,30
Эксплуатационные леса	Участки лесов (шир. 1 км) вокруг сельских населённых пунктов и садовых товариществ	Каменское		48	39	0,40
Эксплуатационные леса	Участки лесов (шир. 1 км) вокруг сельских населённых пунктов и	Каменское		49	49-58	28,90

	садовых товариществ					
Эксплуатационные леса	Участки лесов (шир. 1 км) вокруг сельских населённых пунктов и садовых товариществ	Каменское		52	16,17,24,26-31,33-35,37-40,42,43,45	34,50
Эксплуатационные леса	Участки лесов (шир. 1 км) вокруг сельских населённых пунктов и садовых товариществ	Каменское		53	67,69,74-76,78	14,50
Эксплуатационные леса	Участки лесов (шир. 1 км) вокруг сельских населённых пунктов и садовых товариществ	Каменское		73	2,5-7,11-13,15,16,20,21,23,26,27,32,33,35,36,37,39,42,49,51,52	58,70
Эксплуатационные леса	Участки лесов (шир. 1 км) вокруг сельских населённых пунктов и садовых товариществ	Каменское		75	1,3,11,12,15,16,19,48	14,20
Эксплуатационные леса	Участки лесов (шир. 1 км) вокруг сельских населённых пунктов и садовых товариществ	Каменское		89	4-8,16,18-21,23-25,28-32,34,40	33,30
Эксплуатационные леса	Участки лесов (шир. 1 км) вокруг сельских населённых пунктов и садовых товариществ	Каменское		92	8-10,15-20,25-28,35,36,39-47,49-52,54,57-61,64,65	78,00
Эксплуатационные леса	Участки лесов (шир. 1 км) вокруг сельских населённых пунктов и	Каменское		94	6-9,14-16,19-21,25,26	26,80

	садовых товариществ					
Эксплуатационные леса	Участки лесов (шир. 1 км) вокруг сельских населённых пунктов и садовых товариществ	Каменское		95	2-5,7-17,22-24,27-34,38-45,73	74,10
Эксплуатационные леса	Участки лесов (шир. 1 км) вокруг сельских населённых пунктов и садовых товариществ	Каменское		96	1,2,3,5-7,9,14-16	21,90
Эксплуатационные леса	Участки лесов (шир. 1 км) вокруг сельских населённых пунктов и садовых товариществ	Каменское		102	30-38	17,00
Эксплуатационные леса	Участки лесов (шир. 1 км) вокруг сельских населённых пунктов и садовых товариществ	Каменское		103	8-11,19-24,27-29,32,33,36-38,43-46	49,70
Эксплуатационные леса	Участки лесов (шир. 1 км) вокруг сельских населённых пунктов и садовых товариществ	Каменское		105	3-5,7-10,14	10,00
Эксплуатационные леса	Участки лесов (шир. 1 км) вокруг сельских населённых пунктов и садовых товариществ	Каменское		106	14-17,19-21	20,60
Эксплуатационные леса	Участки лесов (шир. 1 км) вокруг сельских населённых пунктов и	Каменское		107	15,25,26,27	17,60



	садовых товариществ					
Эксплуатационные леса	Участки лесов (шир. 1 км) вокруг сельских населённых пунктов и садовых товариществ	Каменское		110	1-4,7-26	37,10
Эксплуатационные леса	Участки лесов (шир. 1 км) вокруг сельских населённых пунктов и садовых товариществ	Каменское		111	1-12,14-45	70,00
Эксплуатационные леса	Участки лесов (шир. 1 км) вокруг сельских населённых пунктов и садовых товариществ	Лухское		1	1,2,50	7,30
Эксплуатационные леса	Участки лесов (шир. 1 км) вокруг сельских населённых пунктов и садовых товариществ	Лухское		45	40,51,53,58	10,90
Эксплуатационные леса	Участки лесов (шир. 1 км) вокруг сельских населённых пунктов и садовых товариществ	Лухское		48	11,12,13,14,20,21,23,24,35,60,61,71,72	24,40
Эксплуатационные леса	Участки лесов (шир. 1 км) вокруг сельских населённых пунктов и садовых товариществ	Лухское		49	27,28,31,32,33,36,69,70,72	38,40
Эксплуатационные леса	Участки лесов (шир. 1 км) вокруг сельских населённых пунктов и	Лухское		59	6,7,8,9,10,11,12,13,18	44,30

	садовых товариществ					
Эксплуатационные леса	Участки лесов (шир. 1 км) вокруг сельских населённых пунктов и садовых товариществ	Лухское		61	1,2,3,4,6,7,8,9,10,11	37,80
Эксплуатационные леса	Участки лесов (шир. 1 км) вокруг сельских населённых пунктов и садовых товариществ	Лухское		62	1,2,3,4	9,70
Эксплуатационные леса	Участки лесов (шир. 1 км) вокруг сельских населённых пунктов и садовых товариществ	Лухское		63	1,2,3,4,5,6,7,8,9,10,11	27,30
Эксплуатационные леса	Участки лесов (шир. 1 км) вокруг сельских населённых пунктов и садовых товариществ	Лухское		68	1,2,3,4,5,6,7,8,9,10,11,12,23,24	55,30
Эксплуатационные леса	Участки лесов (шир. 1 км) вокруг сельских населённых пунктов и садовых товариществ	Порздневское		6	3,4,5	2,80
Эксплуатационные леса	Участки лесов (шир. 1 км) вокруг сельских населённых пунктов и садовых товариществ	Порздневское		7	8,9,10,11,12,13	12,70
Эксплуатационные леса	Участки лесов (шир. 1 км) вокруг сельских населённых пунктов и	Порздневское		8	2,3,4,5,6	15,60

	садовых товариществ					
Эксплуатационные леса	Участки лесов (шир. 1 км) вокруг сельских населённых пунктов и садовых товариществ	Родниковское		37	58-65,67-70	23,60
Эксплуатационные леса	Участки лесов (шир. 1 км) вокруг сельских населённых пунктов и садовых товариществ	Родниковское		87	38-51,53,54,56	28,10
Эксплуатационные леса	Участки лесов (шир. 1 км) вокруг сельских населённых пунктов и садовых товариществ	Родниковское		88	31,35	10,20
Эксплуатационные леса	Участки лесов (шир. 1 км) вокруг сельских населённых пунктов и садовых товариществ	Филисовское		33	30,31,36,37,43,44,45,46,48,49,50,51,52,53,54,58	53,60
Эксплуатационные леса	Участки лесов (шир. 1 км) вокруг сельских населённых пунктов и садовых товариществ	Филисовское		36	3,4,5,6,7,9,12,17,18,19,21,22,23,28,34	97,90
Эксплуатационные леса	Участки лесов (шир. 1 км) вокруг сельских населённых пунктов и садовых товариществ	Филисовское		37	1,3	4,50
Эксплуатационные леса	Участки лесов (шир. 1 км) вокруг сельских населённых пунктов и	Филисовское		43	1-7,9-14,21,36	159,00

	садовых товариществ					
	Итого по ОЗУ					4540,20
Защитные леса, расположенные в водоохраных зонах	Иные ОЗУ	Родниковское сельское	СХПК "Возрождение"	1	19,21,23,25,26,28,30,31,32,34,35,36,37,38,39	30,60
Защитные леса, расположенные в водоохраных зонах	Иные ОЗУ	Родниковское сельское	СХПК "Возрождение"	2	15,17,18,20,21,24,25,26,27,28,32,33,37	35,40
Защитные леса, расположенные в водоохраных зонах	Иные ОЗУ	Родниковское сельское	СХПК "Возрождение"	3	38,39,40,41,42,44	9,30
Защитные леса, расположенные в водоохраных зонах	Иные ОЗУ	Родниковское сельское	СХПК "Возрождение"	4	1,5,6,23,24,40,41,42,48	13,80
Защитные леса, расположенные в водоохраных зонах	Иные ОЗУ	Родниковское сельское	СХПК "Заря"	1	40	3,00
Защитные леса, расположенные в водоохраных зонах	Иные ОЗУ	Родниковское сельское	СХПК "Заря"	2	13,24,25	5,00
Защитные леса, расположенные в водоохраных зонах	Иные ОЗУ	Родниковское сельское	СХПК "Заря"	3	1,2,3	7,00
Защитные леса, расположенные в водоохраных зонах	Иные ОЗУ	Родниковское сельское	СХПК "Заря"	4	1,2	3,70
Защитные леса, расположенные в	Иные ОЗУ	Родниковское сельское	СХПК "Парский"	2	48,51,56,61,68	6,00

водоохранных зонах						
Защитные леса, расположенные в водоохранных зонах	Иные ОЗУ	Родниковское сельское	СХПК "Парский"	4	40,51	2,90
Защитные леса, расположенные в водоохранных зонах	Иные ОЗУ	Родниковское сельское	СХПК "Парский"	5	2,14	0,70
Защитные леса, расположенные в водоохранных зонах	Иные ОЗУ	Родниковское сельское	СХПК "Парский"	9	8,9,17,18,19,47	6,90
Защитные леса, защитные полосы лесов, расположенные вдоль железнодорожных путей и автомобильных дорог	Иные ОЗУ	Родниковское сельское	ГУППЗ "Светоч"	4	30,32,33,35,36,37,38,41,42	22,00
Защитные леса, защитные полосы лесов, расположенные вдоль железнодорожных путей и автомобильных дорог	Иные ОЗУ	Родниковское сельское	ГУППЗ "Светоч"	5	28,29,31-33,41,42	29,40
Защитные леса, защитные полосы лесов, расположенные вдоль железнодорожных путей и автомобильных дорог	Иные ОЗУ	Родниковское сельское	колхоз "Восток"	1	25	2,00
Защитные леса, защитные полосы лесов, расположенные вдоль железнодорожных путей и автомобильных дорог	Иные ОЗУ	Родниковское сельское	колхоз "Восток"	2	52	1,30

ых путей и автомобильных дорог						
Защитные леса, защитные полосы лесов, расположенные вдоль железнодорожных путей и автомобильных дорог	Иные ОЗУ	Родниковское сельское	колхоз "Восток"	4	1,2,3,4,5,6,14, 16	16,20
Защитные леса, защитные полосы лесов, расположенные вдоль железнодорожных путей и автомобильных дорог	Иные ОЗУ	Родниковское сельское	колхоз "Красная Заря"	2	72-74,77-79	15,80
Защитные леса, защитные полосы лесов, расположенные вдоль железнодорожных путей и автомобильных дорог	Иные ОЗУ	Родниковское сельское	колхоз "Красная Заря"	3	38-41	4,00
Защитные леса, защитные полосы лесов, расположенные вдоль железнодорожных путей и автомобильных дорог	Иные ОЗУ	Родниковское сельское	колхоз "Красная Заря"	4	46-49,50,51	12,50
Защитные леса, защитные полосы лесов, расположенные вдоль железнодорожных путей и автомобильных дорог	Иные ОЗУ	Родниковское сельское	СП "Горкистан"	5	42-44,46,47	9,40
Защитные леса, защитные полосы лесов,	Иные ОЗУ	Родниковское сельское	СХПК "Калинина"	3	8,9,10	9,00

расположенные вдоль железнодорожн ых путей и автомобильных дорог						
Защитные леса, защитные полосы лесов, расположенные вдоль железнодорожн ых путей и автомобильных дорог	Иные ОЗУ	Родниковское сельское	СХПК "Калинина"	4	34,35,36,40,44 ,53,54,55	7,00
Защитные леса, защитные полосы лесов, расположенные вдоль железнодорожн ых путей и автомобильных дорог	Иные ОЗУ	Родниковское сельское	СХПК "Калинина"	10	12	2,50
Защитные леса, защитные полосы лесов, расположенные вдоль железнодорожн ых путей и автомобильных дорог	Иные ОЗУ	Родниковское сельское	СХПК "Парский"	1	21,25,26,32,34 ,35,51,52,53,5 4,60,61,64,68, 69	17,00
Защитные леса, защитные полосы лесов, расположенные вдоль железнодорожн ых путей и автомобильных дорог	Иные ОЗУ	Родниковское сельское	СХПК "Парский"	4	6,11,25,50	4,00
Защитные леса, защитные полосы лесов, расположенные вдоль железнодорожн ых путей и автомобильных дорог	Иные ОЗУ	Родниковское сельское	СХПК "Парский"	9	11,20,21,25,26 ,27,32,33,34	10,10

Защитные леса, защитные полосы лесов, расположенные вдоль железнодорожных путей и автомобильных дорог	Иные ОЗУ	Родниковское сельское	СХПК "Родниковский"	1	24,25,26,27,28,29,30,32-40,44,46,53,60,72	42,80
Защитные леса, защитные полосы лесов, расположенные вдоль железнодорожных путей и автомобильных дорог	Иные ОЗУ	Родниковское сельское	СХПК "Ситьковский"	1	1-5,7-11	26,80
Защитные леса, защитные полосы лесов, расположенные вдоль железнодорожных путей и автомобильных дорог	Иные ОЗУ	Родниковское сельское	СХПК "Ситьковский"	5	10,11,13-17	10,70
Защитные леса, защитные полосы лесов, расположенные вдоль железнодорожных путей и автомобильных дорог	Иные ОЗУ	Родниковское сельское	СХПК "Фрунзе"	1	10,16-18,23,24	11,60
Защитные леса, защитные полосы лесов, расположенные вдоль железнодорожных путей и автомобильных дорог	Иные ОЗУ	Родниковское сельское	СХПК "Фрунзе"	2	1,4	2,30
Защитные леса, защитные полосы лесов, расположенные вдоль железнодорожных путей и автомобильных дорог	Иные ОЗУ	Родниковское сельское	СХПК "Фрунзе"	3	1-4	18,60



ых путей и автомобильных дорог						
Защитные леса, защитные полосы лесов, расположенные вдоль железнодорожных путей и автомобильных дорог	Иные ОЗУ	Родниковское сельское	СХПК "Фрунзе"	7	13,14,16-18,23-29,31,32	17,40
Защитные леса, защитные полосы лесов, расположенные вдоль железнодорожных путей и автомобильных дорог	Иные ОЗУ	Родниковское сельское	СХПК "Фрунзе"	8	36	2,10
Защитные леса, лесопарковые зоны	Иные ОЗУ	Родниковское сельское	ГУППЗ "Светоч"	3	36	1,00
Защитные леса, лесопарковые зоны	Иные ОЗУ	Родниковское сельское	ГУППЗ "Светоч"	6	1-4,6,7,10,13,17,19	12,50
Защитные леса, лесопарковые зоны	Иные ОЗУ	Родниковское сельское	СП "Горкистан"	7	1,2,4,7-9,11,12,14-21,25-30,35,37-40,55,56	63,70
Защитные леса, лесопарковые зоны	Иные ОЗУ	Родниковское сельское	СП "Горкистан"	8	6,8-10,44,45	9,40
Эксплуатационные леса	Иные ОЗУ	Родниковское сельское	ГУППЗ "Светоч"	1	1,2,3,10,11,13-18,24-26,31,32,35,36,38,39-41,44,45-46,49,59,67,69	69,90
Эксплуатационные леса	Иные ОЗУ	Родниковское сельское	ГУППЗ "Светоч"	2	10-14,16,22,25,26,30,33,34,38-45,47,51,52,54-56,60-66,69-73,76-80	70,00

Эксплуатационные леса	Иные ОЗУ	Родниковское сельское	ГУППЗ "Светоч"	3	1-4,6-29,31,32,34,35,37	107,30
Эксплуатационные леса	Иные ОЗУ	Родниковское сельское	ГУППЗ "Светоч"	4	1,2,4-11,13-28,31,34,40,43,47-49	98,80
Эксплуатационные леса	Иные ОЗУ	Родниковское сельское	ГУППЗ "Светоч"	5	4,11-13,15-27,30,35,36	47,70
Эксплуатационные леса	Иные ОЗУ	Родниковское сельское	колхоз "Восток"	1	1,2,3,5,6,7,8,9,10,11,12,13,14,15,16,17,18,19,20,21,22,23,24,26,27,30	122,50
Эксплуатационные леса	Иные ОЗУ	Родниковское сельское	колхоз "Восток"	3	1,3,5,7,8,9,13,14,15,17	36,90
Эксплуатационные леса	Иные ОЗУ	Родниковское сельское	колхоз "Восток"	4	7,8,9,10,11,12,13,15,20,21,23,26,28,30,32,33,34,35,36,37,39,39,40	68,20
Эксплуатационные леса	Иные ОЗУ	Родниковское сельское	колхоз "Красная Заря"	1	13,18,22,23,28,30,32,33,36,38-42,45,47,48,54,55	29,50
Эксплуатационные леса	Иные ОЗУ	Родниковское сельское	колхоз "Красная Заря"	2	1-5,7-28,31-52,54-58,60-69,71,80,81	108,30
Эксплуатационные леса	Иные ОЗУ	Родниковское сельское	колхоз "Красная Заря"	3	1-36,42-45	98,50
Эксплуатационные леса	Иные ОЗУ	Родниковское сельское	колхоз "Красная Заря"	4	1-7,9-11,14-18,20,22-25,27-31,38,41-45,63,65	50,80
Эксплуатационные леса	Иные ОЗУ	Родниковское сельское	СП "Горкистан"	1	22,32,33,39,41,51,53-58	19,50
Эксплуатационные леса	Иные ОЗУ	Родниковское сельское	СП "Горкистан"	2	8,10,19-22	13,10
Эксплуатационные леса	Иные ОЗУ	Родниковское сельское	СП "Горкистан"	3	13-18,20-23	25,10
Эксплуатационные леса	Иные ОЗУ	Родниковское сельское	СП "Горкистан"	4	6,18,21,44,46	15,60

Эксплуатационные леса	Иные ОЗУ	Родниковское сельское	СП "Горкистан"	5	1,3-12,14-21,23-25,30,31,33,34,38,40,69	71,90
Эксплуатационные леса	Иные ОЗУ	Родниковское сельское	СП "Горкистан"	6	16-20,28-30,35,43	40,60
Эксплуатационные леса	Иные ОЗУ	Родниковское сельское	СП "Горкистан"	9	1,5-7,11,23-25,28,30,37	53,50
Эксплуатационные леса	Иные ОЗУ	Родниковское сельское	СХПК "Большевик"	1	6,7,11,12,18,20,21,22,23,25,27,28,30,32,33,35,36,37,38,40,42,44,46,47,48,49,50,52,53	63,40
Эксплуатационные леса	Иные ОЗУ	Родниковское сельское	СХПК "Большевик"	2	2,6,7,9,10,13,14,15,16,18,19,20,22,24,25,29,30,33,34,35,36,37,38,39,40,41,42,44,45	73,80
Эксплуатационные леса	Иные ОЗУ	Родниковское сельское	СХПК "Большевик"	4	10,11,12,13,18,19,22,24,25,26,28,36	33,10
Эксплуатационные леса	Иные ОЗУ	Родниковское сельское	СХПК "Большевик"	5	7,8,14,15,17,18,19,27,28,29,30	22,10
Эксплуатационные леса	Иные ОЗУ	Родниковское сельское	СХПК "Большевик"	6	2,5,7,8,10,11,12,13,14,15,20,21,22,23,24,44	28,30
Эксплуатационные леса	Иные ОЗУ	Родниковское сельское	СХПК "Большевик"	7	4,5,6,7,8,9,10,11,14,15,19,20,21,22,23,24,25,26,27,29,30,32,34,35,43	74,10
Эксплуатационные леса	Иные ОЗУ	Родниковское сельское	СХПК "Большевик"	8	1,2,3,4,5,19,20,21,22,23,25,26,27,28	56,60
Эксплуатационные леса	Иные ОЗУ	Родниковское сельское	СХПК "Большевик"	9	13,17,18,19,20,24,25	21,60
Эксплуатационные леса	Иные ОЗУ	Родниковское сельское	СХПК "Большевик"	10	3,6,7,8,9,11,12,15	18,00
Эксплуатационные леса	Иные ОЗУ	Родниковское сельское	СХПК "Большевик"	11	1,3,5,11,12,13,14,15,17,18,19,20,21,22,28,29,30,31,32,34,35	61,40

Эксплуатационные леса	Иные ОЗУ	Родниковское сельское	СХПК "Возрождение"	1	15,16,17,18,20,22,24,27,29	18,50
Эксплуатационные леса	Иные ОЗУ	Родниковское сельское	СХПК "Возрождение"	2	3,4,7,8,11,13,14,16,29,30	40,50
Эксплуатационные леса	Иные ОЗУ	Родниковское сельское	СХПК "Возрождение"	3	9,10,11,12,17,18,19,20,21,22,23,24,25,26,27,29,32,37,45	41,10
Эксплуатационные леса	Иные ОЗУ	Родниковское сельское	СХПК "Возрождение"	4	2,3,7,8,9,10,11,12,13,14,15,16,21,22,25,26,27,30,31,34,36,39,44,50,51,53,54,55,56	63,30
Эксплуатационные леса	Иные ОЗУ	Родниковское сельское	СХПК "Возрождение"	5	1,2,3,4,5,7,8,9,10,11,13,15,16,17,18,19,20,21,22,23,24,25,26,27,29,30,31,35	109,60
Эксплуатационные леса	Иные ОЗУ	Родниковское сельское	СХПК "Заря"	1	13-20,22-25,27-35,37-39,41,43	83,50
Эксплуатационные леса	Иные ОЗУ	Родниковское сельское	СХПК "Заря"	2	5,7,9,10,14,18-23	47,80
Эксплуатационные леса	Иные ОЗУ	Родниковское сельское	СХПК "Заря"	3	4-18,20,21,23,25-27,30-33	28,10
Эксплуатационные леса	Иные ОЗУ	Родниковское сельское	СХПК "Заря"	4	3,4,6,8,9,10,13-20,22,24	40,10
Эксплуатационные леса	Иные ОЗУ	Родниковское сельское	СХПК "Искра"	1	7,8,9,14,15,16,22,31	43,10
Эксплуатационные леса	Иные ОЗУ	Родниковское сельское	СХПК "Искра"	2	11	2,10
Эксплуатационные леса	Иные ОЗУ	Родниковское сельское	СХПК "Калинина"	1	1,2,3,4,5,40	25,30
Эксплуатационные леса	Иные ОЗУ	Родниковское сельское	СХПК "Калинина"	2	1,2,8,36,37	14,50
Эксплуатационные леса	Иные ОЗУ	Родниковское сельское	СХПК "Калинина"	3	4,5,6,7,12,15,17,18,19,20,21,22,23	40,50
Эксплуатационные леса	Иные ОЗУ	Родниковское сельское	СХПК "Калинина"	4	1-4, 6, 9, 11, 12, 13, 14, 16,	78,90

					17,18, 19, 20, 21, 22, 23, 24, 27, 29, 30, 31, 37, 38, 39, 41, 42,43,48,49,50 ,51,52, 56,57,58,59,64 ,67,70	
Эксплуатацион ные леса	Иные ОЗУ	Родниковское сельское	СХПК "Калинина"	5	36,42	2,20
Эксплуатацион ные леса	Иные ОЗУ	Родниковское сельское	СХПК "Калинина"	6	26	0,60
Эксплуатацион ные леса	Иные ОЗУ	Родниковское сельское	СХПК "Калинина"	7	1-13	71,80
Эксплуатацион ные леса	Иные ОЗУ	Родниковское сельское	СХПК "Калинина"	8	13	3,40
Эксплуатацион ные леса	Иные ОЗУ	Родниковское сельское	СХПК "Калинина"	9	1-9,11	42,00
Эксплуатацион ные леса	Иные ОЗУ	Родниковское сельское	СХПК "Калинина"	10	1,2,5,10,11,13, 14,15,16,17,18	20,10
Эксплуатацион ные леса	Иные ОЗУ	Родниковское сельское	СХПК "Калинина"	11	4,5,6,7,10,24,2 5,28,29,31,33	45,00
Эксплуатацион ные леса	Иные ОЗУ	Родниковское сельское	СХПК "Калинина"	12	3,5,20	7,90
Эксплуатацион ные леса	Иные ОЗУ	Родниковское сельское	СХПК "Парский"	1	1- 13,15,16,18,19 ,20,22,23,24,2 9,31,33,36,37, 38,39,40,41,42 ,43,44,45,47,4 8,49,50,55,56, 58,59,62,63,66 ,70	71,20
Эксплуатацион ные леса	Иные ОЗУ	Родниковское сельское	СХПК "Парский"	2	18,19,21,22,23 ,24,27,28,29,3 0,31,34,42,43, 49,50,52,53,54 ,55,59,60,62,6 4,65,69,70,71, 72,73,74,75,78	60,70
Эксплуатацион ные леса	Иные ОЗУ	Родниковское сельское	СХПК "Парский"	3	22,23,28,29,36 ,37,43	3,70
Эксплуатацион ные леса	Иные ОЗУ	Родниковское сельское	СХПК "Парский"	4	1,2,3,4,5,7,8,1 2,14,16,18,20, 21,26,27,28,29	36,20

					,30,37,44,45,46,47,49,52	
Эксплуатационные леса	Иные ОЗУ	Родниковское сельское	СХПК "Парский"	5	4,6,7,8,9,10,11,12,13,21,22,25,26,27,56	13,90
Эксплуатационные леса	Иные ОЗУ	Родниковское сельское	СХПК "Парский"	6	12	2,30
Эксплуатационные леса	Иные ОЗУ	Родниковское сельское	СХПК "Парский"	8	3	0,90
Эксплуатационные леса	Иные ОЗУ	Родниковское сельское	СХПК "Парский"	9	6,7,10,12,13,14,15,16,28,35,38,40,41	13,30
Эксплуатационные леса	Иные ОЗУ	Родниковское сельское	СХПК "Родниковский"	1	3-20,23,31,48,49,51,52,54,55,58,59,61-69,71	91,20
Эксплуатационные леса	Иные ОЗУ	Родниковское сельское	СХПК "Родниковский"	2	10-13,17-24,26,27,31,33,36-42,44,45,46,48,52	86,10
Эксплуатационные леса	Иные ОЗУ	Родниковское сельское	СХПК "Родниковский"	3	1-45	97,40
Эксплуатационные леса	Иные ОЗУ	Родниковское сельское	СХПК "Родниковский"	4	3-14,18-20,22,25-28,32-34,37,38,41,46-50,53,55-57,62-65,67,68,72,74,75	113,70
Эксплуатационные леса	Иные ОЗУ	Родниковское сельское	СХПК "Родниковский"	5	6,13-17,21-24,26-28,30,31,33,38-45,51-59,64,65,68-71	78,10
Эксплуатационные леса	Иные ОЗУ	Родниковское сельское	СХПК "Родниковский"	6	1,2,4-23,25-32,34-37,39-46,48-61	152,00
Эксплуатационные леса	Иные ОЗУ	Родниковское сельское	СХПК "Родниковский"	7	2,3,18,21-29,31-36	64,80
Эксплуатационные леса	Иные ОЗУ	Родниковское сельское	СХПК "Родниковский"	8	1-4,10,11,16,18,20,22,23,26,27,29-	102,30

					33,36,39,41-43,46-51,53,54,56-58,61,62	
Эксплуатационные леса	Иные ОЗУ	Родниковское сельское	СХПК "Россия"	1	25-39	24,20
Эксплуатационные леса	Иные ОЗУ	Родниковское сельское	СХПК "Россия"	2	1,9,11,20-22,24-28,31,32	29,10
Эксплуатационные леса	Иные ОЗУ	Родниковское сельское	СХПК "Россия"	3	1-3,5-12,15-21,29,37,39	96,40
Эксплуатационные леса	Иные ОЗУ	Родниковское сельское	СХПК "Россия"	5	2,3,9,12,13,15,16,18,20,21,23	79,70
Эксплуатационные леса	Иные ОЗУ	Родниковское сельское	СХПК "Россия"	6	8,10,11,15,16,20	21,60
Эксплуатационные леса	Иные ОЗУ	Родниковское сельское	СХПК "Россия"	8	4-9,11,13-16,18-22,24-27,33-35,40-44	85,00
Эксплуатационные леса	Иные ОЗУ	Родниковское сельское	СХПК "Россия"	9	13	0,50
Эксплуатационные леса	Иные ОЗУ	Родниковское сельское	СХПК "Ситьковский"	1	12,13,18,19,21-24,26	39,50
Эксплуатационные леса	Иные ОЗУ	Родниковское сельское	СХПК "Ситьковский"	2	1-4,7-14	69,30
Эксплуатационные леса	Иные ОЗУ	Родниковское сельское	СХПК "Ситьковский"	3	2,9,21,22,24,26,28-30,32	29,60
Эксплуатационные леса	Иные ОЗУ	Родниковское сельское	СХПК "Ситьковский"	4	2,3,5,11,12,14,15,19,21,28-34,37	51,10
Эксплуатационные леса	Иные ОЗУ	Родниковское сельское	СХПК "Ситьковский"	5	1-3,5-9,20-23,25,26-28	62,80
Эксплуатационные леса	Иные ОЗУ	Родниковское сельское	СХПК "Ситьковский"	6	12-15	16,50
Эксплуатационные леса	Иные ОЗУ	Родниковское сельское	СХПК "Ситьковский"	7	11,13-15,17	44,90
Эксплуатационные леса	Иные ОЗУ	Родниковское сельское	СХПК "Ситьковский"	8	1,2,3,4	49,60

Эксплуатационные леса	Иные ОЗУ	Родниковское сельское	СХПК "Ситьковский"	9	1,2-5,8,9	32,80
Эксплуатационные леса	Иные ОЗУ	Родниковское сельское	СХПК "Фрунзе"	1	3,4,5,22	3,20
Эксплуатационные леса	Иные ОЗУ	Родниковское сельское	СХПК "Фрунзе"	2	2,5,6,7,8,9,10-13,14-21,23-33,34,35,36,37,38,39,40,41,42,43,44,45,46,48,49	107,80
Эксплуатационные леса	Иные ОЗУ	Родниковское сельское	СХПК "Фрунзе"	3	9-13,17,21,23,32-34,39	36,90
Эксплуатационные леса	Иные ОЗУ	Родниковское сельское	СХПК "Фрунзе"	4	3,4,8,9,10,14-18,20-24,27-29,32,33,37	60,60
Эксплуатационные леса	Иные ОЗУ	Родниковское сельское	СХПК "Фрунзе"	6	3,6,8,9,16-20,24,25,43	36,10
Эксплуатационные леса	Иные ОЗУ	Родниковское сельское	СХПК "Фрунзе"	7	3,7-12	35,60
Эксплуатационные леса	Иные ОЗУ	Родниковское сельское	СХПК "Фрунзе"	8	16,17,19,21,23,26-28,30,46	18,60
	Итого по ОЗУ					4994,60
Итого по лесничеству						22806,70



